

GRADO: Administración y Dirección de Empresas

Curso 2014/2015

EL DESEMPLEO EN LA UNIÓN EUROPEA: UNA PERSPECTIVA DE GÉNERO

Autora: Iraia Arrumbarrena Alonso

Directora: Patricia Peinado Martínez

Bilbao, a 22 de junio de 2015



ÍNDICE

1.- RESUMEN	8
2.- INTRODUCCIÓN	9
3.- OBJETO DEL TRABAJO	10
4.- METODOLOGÍA	10
5.- DESCRIPCIÓN DE LA EVOLUCIÓN DE LA TASA DE DESEMPLEO EN LA ZONA EURO. PERIODO 2000-2014.	11
5.1.- EVOLUCIÓN DE LA TASA DE DESEMPLEO: PERIODO 2000-2007	12
5.2.- EVOLUCIÓN DE LA TASA DE DESEMPLEO: PERIODO 2008-2014	13
6.- DESCRIPCIÓN DE LA EVOLUCIÓN DE LA TASA DE DESEMPLEO EN LA ZONA EURO POR GÉNERO. PERIODO 2000-2014.....	15
6.1.- EVOLUCIÓN DE LA TASA DE DESEMPLEO PARA LAS MUJERES DE LA ZONA EURO	15
6.1.1.- EVOLUCIÓN DE LA TASA DE DESEMPLEO EN LAS MUJERES: PERIODO 2000-2007 .	16
6.1.2.- EVOLUCIÓN DE LA TASA DE DESEMPLEO EN LAS MUJERES: PERIODO 2008-2014 .	17
6.2.- EVOLUCIÓN DE LA TASA DE DESEMPLEO PARA LOS HOMBRES DE LA ZONA EURO.....	18
6.2.1.- EVOLUCIÓN DE LA TASA DE DESEMPLEO EN LOS HOMBRES: PERIODO 2000-2007	19
6.2.2.- EVOLUCIÓN DE LA TASA DE DESEMPLEO EN LOS HOMBRES: PERIODO 2008-2014	21
6.3.- EVOLUCIÓN DEL GAP DE GÉNERO EN LA ZONA EURO.....	22
7.- DESCRIPCIÓN DE LA EVOLUCIÓN DE LA TASA DE DESEMPLEO EN LA ZONA EURO POR GÉNERO Y EDAD. PERIODO 2000-2014.....	30
7.1.- EVOLUCIÓN DE LA TASA DE DESEMPLEO PARA LAS MUJERES MENORES DE 25 AÑOS DE LA ZONA EURO	30
7.1.1.- EVOLUCIÓN DE LA TASA DE DESEMPLEO PARA LAS MUJERES MENORES DE 25 AÑOS: PERIODO 2000-2007	31
7.1.2.- EVOLUCIÓN DE LA TASA DE DESEMPLEO PARA LAS MUJERES MENORES DE 25 AÑOS: PERIODO 2008-2014	32
7.2.- EVOLUCIÓN DE LA TASA DE DESEMPLEO PARA LAS MUJERES DE 25-74 AÑOS DE LA ZONA EURO	33
7.2.1.- EVOLUCIÓN DE LA TASA DE DESEMPLEO PARA LAS MUJERES DE 25-74 AÑOS: PERIODO 2000-2007.....	34
7.2.2.- EVOLUCIÓN DE LA TASA DE DESEMPLEO PARA LAS MUJERES DE 25-74 AÑOS: PERIODO 2008-2014.....	35
7.3.- EVOLUCIÓN DE LA TASA DE DESEMPLEO PARA LOS HOMBRES MENORES DE 25 AÑOS DE LA ZONA EURO.....	36
7.3.1.- EVOLUCIÓN DE LA TASA DE DESEMPLEO PARA LOS HOMBRES MENORES DE 25 AÑOS: PERIODO 2000-2007	37

7.3.2.- EVOLUCIÓN DE LA TASA DE DESEMPLEO PARA LOS HOMBRES MENORES DE 25 AÑOS: PERIODO 2008-2014	38
7.4.- EVOLUCIÓN DE LA TASA DE DESEMPLEO PARA LOS HOMBRES DE 25-74 AÑOS DE LA ZONA EURO	40
7.4.1.- EVOLUCIÓN DE LA TASA DE DESEMPLEO PARA LOS HOMBRES DE 25-74 AÑOS: PERIODO 2000-2007.....	40
7.4.2.- EVOLUCIÓN DE LA TASA DE DESEMPLEO PARA LOS HOMBRES DE 25-74 AÑOS: PERIODO 2008-2014.....	42
7.5.- EVOLUCIÓN DEL GAP DE GÉNERO POR GRUPOS DE EDAD EN LA ZONA EURO	43
7.6.- EVOLUCIÓN DEL RATIO DE DESEMPLEO POR EDAD Y POR GÉNERO	53
7.6.1. EVOLUCIÓN DEL RATIO DE DESEMPLEO POR EDAD Y POR GÉNERO: MUJERES	53
7.6.2. EVOLUCIÓN DEL RATIO DE DESEMPLEO POR EDAD Y POR GÉNERO: HOMBRES.....	55
8.- DESCRIPCIÓN DE LA EVOLUCIÓN DE LA TASA DE DESEMPLEO EN LA ZONA EURO POR GÉNERO Y EDUCACIÓN. PERIODO 2000-2014	56
8.1.- EVOLUCIÓN DE LA TASA DE DESEMPLEO PARA LAS MUJERES DE EDUCACIÓN BAJA DE LA ZONA EURO	56
8.1.1.- EVOLUCIÓN DE LA TASA DE DESEMPLEO PARA LAS MUJERES DE EDUCACIÓN BAJA: PERIODO 2000-2007.....	57
8.1.2.- EVOLUCIÓN DE LA TASA DE DESEMPLEO PARA LAS MUJERES DE EDUCACIÓN BAJA: PERIODO 2008-2014.....	58
8.2.- EVOLUCIÓN DE LA TASA DE DESEMPLEO PARA LAS MUJERES DE EDUCACIÓN MEDIA DE LA ZONA EURO	59
8.2.1.- EVOLUCIÓN DE LA TASA DE DESEMPLEO PARA LAS MUJERES DE EDUCACIÓN MEDIA: PERIODO 2000-2007	60
8.2.2.- EVOLUCIÓN DE LA TASA DE DESEMPLEO PARA LAS MUJERES DE EDUCACIÓN MEDIA: PERIODO 2008-2014	61
8.3.- EVOLUCIÓN DE LA TASA DE DESEMPLEO PARA LAS MUJERES DE EDUCACIÓN ALTA DE LA ZONA EURO	62
8.3.1.- EVOLUCIÓN DE LA TASA DE DESEMPLEO PARA LAS MUJERES DE EDUCACIÓN ALTA: PERIODO 2000-2007.....	63
8.3.2.- EVOLUCIÓN DE LA TASA DE DESEMPLEO PARA LAS MUJERES DE EDUCACIÓN ALTA: PERIODO 2008-2014.....	64
8.4.- EVOLUCIÓN DE LA TASA DE DESEMPLEO PARA LOS HOMBRES DE EDUCACIÓN BAJA DE LA ZONA EURO	66
8.4.1.- EVOLUCIÓN DE LA TASA DE DESEMPLEO PARA LOS HOMBRES DE EDUCACIÓN BAJA: PERIODO 2000-2007.....	67
8.4.2.- EVOLUCIÓN DE LA TASA DE DESEMPLEO PARA LOS HOMBRES DE EDUCACIÓN BAJA: PERIODO 2008-2014.....	68

8.5.- EVOLUCIÓN DE LA TASA DE DESEMPLEO PARA LOS HOMBRES DE EDUCACIÓN MEDIA DE LA ZONA EURO	69
8.5.1.- EVOLUCIÓN DE LA TASA DE DESEMPLEO PARA LOS HOMBRES DE EDUCACIÓN MEDIA: PERIODO 2000-2007	70
8.5.2.- EVOLUCIÓN DE LA TASA DE DESEMPLEO PARA LOS HOMBRES DE EDUCACIÓN MEDIA: PERIODO 2008-2014	71
8.6.- EVOLUCIÓN DE LA TASA DE DESEMPLEO PARA LOS HOMBRES DE EDUCACIÓN ALTA DE LA ZONA EURO	73
8.6.1.- EVOLUCIÓN DE LA TASA DE DESEMPLEO PARA LOS HOMBRES DE EDUCACIÓN ALTA: PERIODO 2000-2007	74
8.6.2.- EVOLUCIÓN DE LA TASA DE DESEMPLEO PARA LOS HOMBRES DE EDUCACIÓN ALTA: PERIODO 2008-2014	75
8.7.- EVOLUCIÓN DEL GAP DE GÉNERO POR NIVELES EDUCATIVOS EN LA ZONA EURO.....	76
9.- CONCLUSIONES	87
BIBLIOGRAFÍA.....	90

ÍNDICE DE GRÁFICOS

Gráfico 1: Evolución de la tasa de desempleo en la Zona Euro y Reino Unido. Periodo 2000-2014.....	11
Gráfico 2: Evolución de la tasa de desempleo en las mujeres de la Zona Euro y Reino Unido. Periodo 2000-2014.....	15
Gráfico 3: Evolución de la tasa de desempleo en los hombres de la Zona Euro y Reino Unido. Periodo 2000-2014.....	19
Gráfico 4: Evolución de la tasa de desempleo atendiendo al género y del GAP de género en la Zona Euro. Periodo 2000-2014	23
Gráfico 5: Evolución de la tasa de desempleo por género en Bélgica y del GAP de género en Bélgica y la Zona Euro. Periodo 2000-2014.....	23
Gráfico 6: Evolución de la tasa de desempleo por género en Alemania y del GAP de género en Alemania y la Zona Euro. Periodo 2000-2014.....	24
Gráfico 7: Evolución de la tasa de desempleo por género en Irlanda y del GAP de género en Irlanda y la Zona Euro. Periodo 2000-2014.....	24
Gráfico 8: Evolución de la tasa de desempleo por género en Grecia y del GAP de género en Grecia y la Zona Euro. Periodo 2000-2014.....	25
Gráfico 9: Evolución de la tasa de desempleo por género en España y del GAP de género en España y la Zona Euro. Periodo 2000-2014.....	25
Gráfico 10: Evolución de la tasa de desempleo por género en Francia y del GAP de género en Francia y la Zona Euro. Periodo 2000-2014.	26
Gráfico 11: Evolución de la tasa de desempleo por género en Italia y del GAP de género en Italia y la Zona Euro. Periodo 2000-2014.	26
Gráfico 12: Evolución de la tasa de desempleo por género en Luxemburgo y del GAP de género en Luxemburgo y la Zona Euro. Periodo 2000-2014.....	27
Gráfico 13: Evolución de la tasa de desempleo por género en Holanda y del GAP de género en Holanda y la Zona Euro. Periodo 2000-2014.....	27
Gráfico 14: Evolución de la tasa de desempleo por género en Austria y del GAP de género en Austria y la Zona Euro. Periodo 2000-2014.....	28
Gráfico 15: Evolución de la tasa de desempleo por género en Portugal y del GAP de género en Portugal y la Zona Euro. Periodo 2000-2014.	28
Gráfico 16: Evolución de la tasa de desempleo por género en Finlandia y del GAP de género en Finlandia y la Zona Euro. Periodo 2000-2014.	29

Gráfico 17: Evolución de la tasa de desempleo por género en el Reino Unido y del GAP de género en el Reino Unido y la Zona Euro. Periodo 2000-2014.	29
Gráfico 18: Evolución de la tasa de desempleo en las mujeres menores de 25 de la Zona Euro y Reino Unido. Periodo 2000-2014.	30
Gráfico 19: Evolución de la tasa de desempleo en las mujeres de 25-74 años de la Zona Euro y Reino Unido. Periodo 2000-2014.	33
Gráfico 20: Evolución de la tasa de desempleo en los hombres menores de 25 de la Zona Euro y Reino Unido. Periodo 2000-2014.	37
Gráfico 21: Evolución de la tasa de desempleo en los hombres de 25-74 años de la Zona Euro y Reino Unido. Periodo 2000-2014.	40
Gráfico 22: Evolución del GAP de género por grupos de edad en la Zona Euro. Periodo 2000-2014.	44
Gráfico 23: Evolución del GAP de género por grupos de edad en Bélgica y la Zona Euro. Periodo 2000-2014.	44
Gráfico 24: Evolución del GAP de género por grupos de edad en Alemania y la Zona Euro. Periodo 2000-2014.	45
Gráfico 25: Evolución del GAP de género por grupos de edad en Irlanda y la Zona Euro. Periodo 2000-2014.	46
Gráfico 26: Evolución del GAP de género por grupos de edad en Grecia y la Zona Euro. Periodo 2000-2014.	46
Gráfico 27: Evolución del GAP de género por grupos de edad en España y la Zona Euro. Periodo 2000-2014.	47
Gráfico 28: Evolución del GAP de género por grupos de edad en Francia y la Zona Euro. Periodo 2000-2014.	48
Gráfico 29: Evolución del GAP de género por grupos de edad en Italia y la Zona Euro. Periodo 2000-2014.	48
Gráfico 30: Evolución del GAP de género por grupos de edad en Luxemburgo y la Zona Euro. Periodo 2000-2014.	49
Gráfico 31: Evolución del GAP de género por grupos de edad en Holanda y la Zona Euro. Periodo 2000-2014.	50
Gráfico 32: Evolución del GAP de género por grupos de edad en Austria y la Zona Euro. Periodo 2000-2014.	50
Gráfico 33: Evolución del GAP de género por grupos de edad en Portugal y la Zona Euro. Periodo 2000-2014.	51

Gráfico 34: Evolución del GAP de género por grupos de edad en Finlandia y la Zona Euro. Periodo 2000-2014.....	52
Gráfico 35: Evolución del GAP de género por grupos de edad en el Reino Unido y la Zona Euro. Periodo 2000-2014.....	52
Gráfico 36: Evolución del ratio en las mujeres de la Zona Euro y Reino Unido. Periodo 2000-2014.....	54
Gráfico 37: Evolución del ratio en los hombres de la Zona Euro y Reino Unido. Periodo 2000-2014.....	55
Gráfico 38: Evolución de la tasa de desempleo en las mujeres de educación baja de la Zona Euro y Reino Unido. Periodo 2000-2014.....	56
Gráfico 39: Evolución de la tasa de desempleo en las mujeres de educación media de la Zona Euro y Reino Unido. Periodo 2000-2014.....	60
Gráfico 40: Evolución de la tasa de desempleo en las mujeres de educación alta de la Zona Euro y Reino Unido. Periodo 2000-2014.....	63
Gráfico 41: Evolución de la tasa de desempleo en los hombres de educación baja de la Zona Euro y Reino Unido. Periodo 2000-2014.....	66
Gráfico 42: Evolución de la tasa de desempleo en los hombres de educación media de la Zona Euro y Reino Unido. Periodo 2000-2014.....	70
Gráfico 43: Evolución de la tasa de desempleo en los hombres de educación alta de la Zona Euro y Reino Unido. Periodo 2000-2014.....	73
Gráfico 44: Evolución del GAP de género por niveles de educación en la Zona Euro. Periodo 2000-2014.	77
Gráfico 45: Evolución del GAP de género por niveles de educación en Bélgica y la Zona Euro. Periodo 2000-2014.....	78
Gráfico 46: Evolución del GAP de género por niveles de educación en Alemania y la Zona Euro. Periodo 2000-2014.....	78
Gráfico 47: Evolución del GAP de género por niveles de educación en Irlanda y la Zona Euro. Periodo 2000-2014.....	79
Gráfico 48: Evolución del GAP de género por niveles de educación en Grecia y la Zona Euro. Periodo 2000-2014.....	80
Gráfico 49: Evolución del GAP de género por niveles de educación en España y la Zona Euro. Periodo 2000-2014.....	80
Gráfico 50: Evolución del GAP de género por niveles de educación en Francia y la Zona Euro. Periodo 2000-2014.....	81

Gráfico 51: Evolución del GAP de género por niveles de educación en Italia y la Zona Euro. Periodo 2000-2014.....	82
Gráfico 52: Evolución del GAP de género por niveles de educación en Luxemburgo y la Zona Euro. Periodo 2000-2014.	82
Gráfico 53: Evolución del GAP de género por niveles de educación en Holanda y la Zona Euro. Periodo 2000-2014.....	83
Gráfico 54: Evolución del GAP de género por niveles de educación en Austria y la Zona Euro. Periodo 2000-2014.....	84
Gráfico 55: Evolución del GAP de género por niveles de educación en Portugal y la Zona Euro. Periodo 2000-2014.....	84
Gráfico 56: Evolución del GAP de género por niveles de educación en Finlandia y la Zona Euro. Periodo 2000-2014.....	85
Gráfico 57: Evolución del GAP de género por niveles de educación en el Reino Unido y la Zona Euro. Periodo 2000-2014.	86

1.- RESUMEN

El presente Trabajo de Fin de Grado describe la evolución de la situación de desempleo en la Unión Europea desde una perspectiva de género. Concretamente, a partir de datos publicados por EUROSTAT, se describe la evolución de la tasa de desempleo en 12 países de la Zona Euro además del Reino Unido. El análisis se realiza diferenciando dos periodos temporales: el periodo anterior a la crisis (2000-2007) y el periodo de época de crisis (2008-2014). El estudio se completa con la definición de diferentes gap de género para el conjunto de la población, para los distintos grupos de edad y, finalmente, atendiendo al nivel educativo de cada género.

PALABRAS CLAVE: desempleo, Unión Europea, gap de género

This end-of-degree project describes the unemployment's evolution in the European Union from a gender perspective. In particular, from information published by EUROSTAT, it is described the evolution of the unemployment's rate in 12 countries of the Euro Zone as well as the United Kingdom. The analysis is carried out distinguishing two periods of time: the period prior to the crisis (2000-2007) and the period of crisis (2008-2014). The study is concluded with the definition of different gender gap for the population, for the different age groups and, finally, attending to the educational level of each gender.

KEY-WORDS: unemployment, European Union, Gender Gap

2.- INTRODUCCIÓN

El presente proyecto tiene como objetivo realizar un estudio sobre el desempleo en la Unión Europea desde una perspectiva de género. En concreto, se describirá la situación de desempleo para 12 países de la Zona Euro y el Reino Unido. Entre esos 12 países se encuentran Bélgica, Alemania, Irlanda, Grecia, España, Francia, Italia, Luxemburgo, Holanda, Austria, Portugal y Finlandia.

Hoy en día, el desempleo es un tema que todos tenemos presente, ya que pertenecemos a uno de los países de la Unión Europea más perjudicado por la crisis económico-financiera. Además, las diferencias de género en el ámbito del empleo/desempleo son muy comunes y es otro de los asuntos que se debaten en la actualidad. Resulta por tanto conveniente analizar estas dos realidades de manera conjunta.

El análisis que se presenta a continuación, describe la evolución de la situación de desempleo desde una perspectiva de género; esto es, centrándose en el estudio de las diferencias de género existentes. Además, estas diferencias se estudian teniendo en cuenta los distintos grupos de edad y niveles educativos de los desempleados en cuestión.

Por otro lado, es fundamental analizar las disimilitudes creadas por la crisis económico-financiera. Por lo tanto, en cada uno de los análisis se diferencian dos periodos temporales: el periodo precedente a la crisis (2000-2007) y el periodo de época de crisis (2008-2014). Así, se podrá contemplar en qué países, género, grupo de edad o de nivel educativo ha afectado más la crisis, ya que es el factor principal del aumento de las tasas de desempleo en este periodo temporal.

3.- OBJETO DEL TRABAJO

Este Trabajo de Fin de Grado, tal y como se menciona en la introducción, tiene como objetivo realizar un estudio completo sobre la evolución del desempleo en la Unión Europea desde una perspectiva de género. Se distinguen los dos periodos temporales indicados anteriormente, con el fin de captar las diferencias entre el periodo precedente a la crisis y el periodo de crisis. Además, se analizan diferentes grupos de edad y de nivel educativo distinguiendo siempre ambos sexos en cada uno de los análisis, con el propósito de obtener resultados y conclusiones precisas sobre la evolución del desempleo y las diferencias de género.

4.- METODOLOGÍA

En primer lugar, con la ayuda de la directora se escogió el tema. El desempleo y las diferencias de género son temas actuales, ya que no nos encontramos en un buen periodo económico-financiero y las diferencias entre ambos sexos son cada vez más criticadas. Por lo tanto, se decidió unir ambos temas para el desarrollo del trabajo. A continuación, a través de EUROSTAT se descargaron los datos de desempleo de los países y de los años seleccionados, y de los diferentes grupos de edad y nivel educativo distinguiendo siempre ambos sexos. A partir de estos datos, se realizaron gráficos y se analizó la evolución del desempleo de los países en cada uno de ellos. Con la finalidad de captar fácilmente las diferencias de género, se calculó el gap de género en cada uno de los casos y se realizaron gráficos individuales para cada país. Asimismo, se usó como referencia la media para la Zona Euro, entendida ésta como la Eurozona de los 12¹ en todos los casos descritos. Una vez acabado el análisis completo, se ejecutaron las conclusiones. Cabe añadir que la directora fue corrigiendo los análisis según se concluía cada uno de ellos. Finalmente, se realizaron el resumen, la introducción, el objeto del trabajo y la metodología del trabajo.

¹ Para llevar a cabo el análisis diferenciado por niveles de educación se utilizaron los datos publicados por EUROSTAT para la Eurozona-15.

5.- DESCRIPCIÓN DE LA EVOLUCIÓN DE LA TASA DE DESEMPLEO EN LA ZONA EURO. PERIODO 2000-2014.

En el gráfico 1, se presenta la evolución de la tasa de desempleo durante el periodo 2000-2014 para los países de la Eurozona y el Reino Unido. El objetivo último del presente análisis es describir la evolución temporal de la situación de desempleo en los distintos países desde la entrada en vigor de la moneda única (Euro) hasta la actualidad. Por otra parte, el año 2008 determina un cambio estructural económico singular asociado a la actual crisis económica y financiera. Con el fin de captar las diferencias entre los dos periodos temporales, se analizará la evolución de las tasas de desempleo en dos subperiodos: el periodo anterior a la crisis, 2000-2007, y el posterior, 2008-2014.

GRÁFICO 1: EVOLUCIÓN DE LA TASA DE DESEMPLEO EN LA ZONA EURO Y REINO UNIDO. PERIODO 2000-2014.

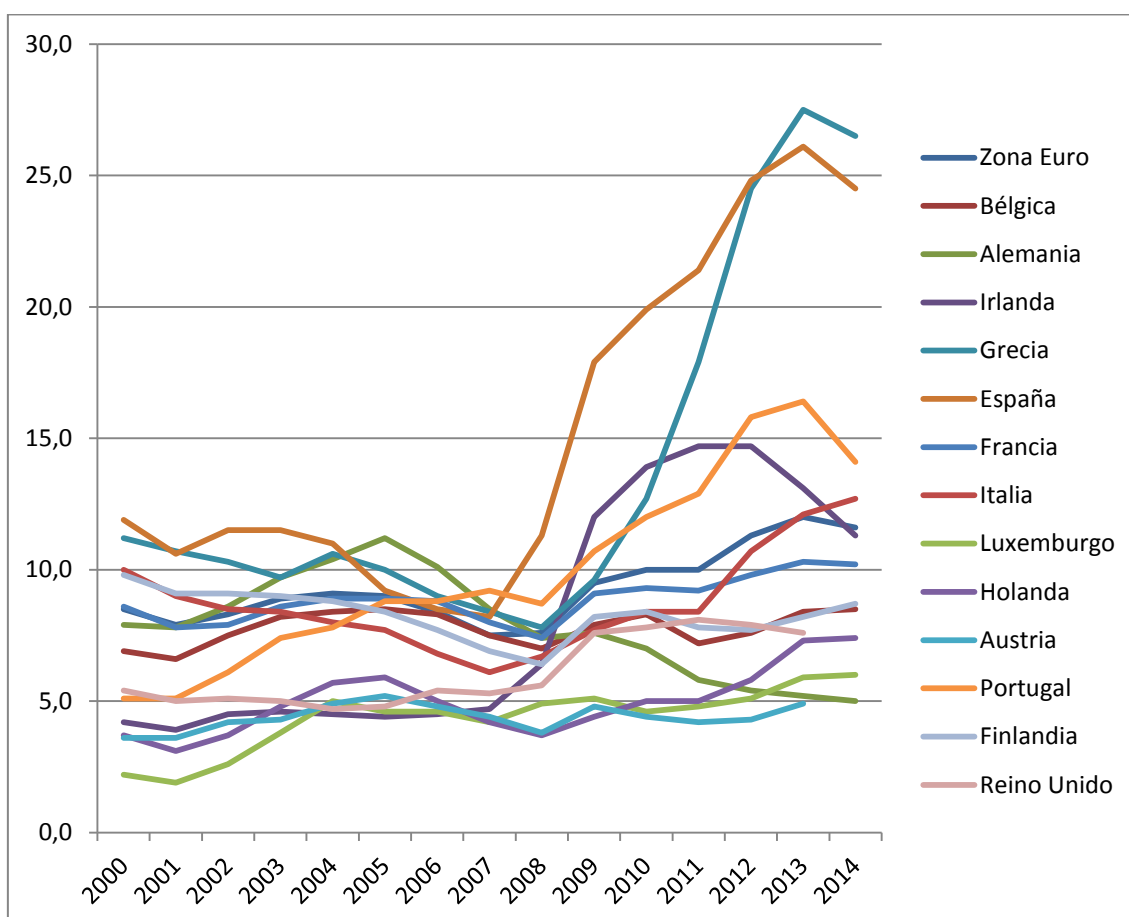

FUENTE: Elaboración propia a partir de datos de EUROSTAT. Acceso: Marzo 2015.

5.1.- EVOLUCIÓN DE LA TASA DE DESEMPLEO: PERIODO 2000-2007

Como puede apreciarse en el gráfico 1, el periodo anterior a la crisis está caracterizado por bajas tasas de desempleo para el conjunto de los países de la Eurozona y el Reino Unido. Como referencia pueden tomarse los valores registrados para el año 2000, que oscilan desde 2,2% para Luxemburgo hasta 11,9% para España, siendo la media de la Eurozona igual a 8,5%.

Destacan Luxemburgo, Austria, Holanda, Irlanda, Portugal y el Reino Unido como los países con tasas de desempleo inferiores a la media de la Zona Euro. Concretamente, Luxemburgo es el que presenta una menor tasa de desempleo, y aunque a lo largo de los siguientes siete años se observa un aumento de 2 puntos porcentuales, continúa siendo el país con menor tasa de desempleo en el año 2007. Austria es el segundo país con menor tasa de desempleo, con un valor registrado del 3,6% para el año 2000 y del 4,4% para el año 2007. En tercer lugar se encuentra Holanda, que presenta una tasa del 3,7% en el año 2000, y pasa a ser el país con menor tasa de desempleo junto con Luxemburgo en el 2007, ambos con una tasa del 4,2%. Irlanda y el Reino Unido presentan una tasa del 4,2% y 5,4% respectivamente, y se mantienen casi constantes en este periodo, con una tasa del 4,7% y 5,3%.

Un caso particular es el de Portugal, un país en el que se observa un cambio brusco. Concretamente, pasa de representar una de las tasas más bajas (5,1%), a convertirse en el país con mayor desempleo en el año 2007, ya que su tasa aumenta 4,1 puntos porcentuales hasta alcanzar una tasa de desempleo del 9,2%.

Por el contrario, el grupo de países formado por España, Grecia, Italia y Finlandia registra tasas de desempleo superiores a la media en el año 2000. En los cuatro países, las tasas de desempleo disminuyen considerablemente hasta el 2007, entre 3 y 4 puntos porcentuales. Italia y Finlandia son países que muestran una mejora en términos de desempleo a lo largo del periodo precedente a la crisis. Concretamente, las tasas de desempleo registradas en el año 2000 para estos países eran del 10% y 9,8% respectivamente, mientras que en el año 2007 se aproximan a la media registrada para la Eurozona con tasas de desempleo del 6,1% y 6,9%. De este modo, pasan a formar parte de los países con tasa de desempleo en torno a la media de la Zona Euro a finales del periodo previo a la crisis. España y Grecia, por el contrario, continúan formando parte del grupo de países con mayores tasas de desempleo durante todo el periodo.

Concretamente, al comienzo de este periodo registran una tasa de desempleo del 11,9% España y 11,2% Grecia, y a finales del periodo presentan una tasa del 8,2% y 8,4% respectivamente.

Finalmente, se puede observar un grupo de países con tasas de desempleo en torno a la media de la Zona Euro. Es el caso de Bélgica, Alemania y Francia. El primero de ellos, esto es Bélgica, registra una tasa de desempleo en el año 2000 igual a 6,9%, y en el año 2007 una tasa igual a 7,5%. Francia, presenta una tasa de desempleo del 8,6% en el año 2000, y una tasa del 8% en el 2007. Con lo cual, ambos se mantienen en niveles constantes cerca de la media para la Zona Euro durante todo este periodo. Por último se encuentra Alemania, que registra una tasa de desempleo del 7,9% en el año 2000, y acaba el periodo con una tasa igual a 8,5%. Pero, hay que añadir que no se mantiene en niveles constantes al igual que el resto, ya que del año 2002 al 2005 su tasa no para de ascender hasta alcanzar una tasa de desempleo del 11%. A pesar de esto, los dos años siguientes, esto es 2006 y 2007, este indicador disminuye considerablemente su tasa acercándose así a las tasas de los países de su grupo.

5.2.- EVOLUCIÓN DE LA TASA DE DESEMPLEO: PERIODO 2008-2014

Como puede apreciarse en el gráfico 1, el periodo de época de crisis, al contrario que el anterior, se caracteriza por la gran subida de la tasa de desempleo en varios de los países de la Eurozona. Como referencia pueden tomarse los valores registrados para el año 2014, momento en el que se aprecia una mayor diferencia, ya que las tasas de desempleo oscilan entre el 5% para Alemania y el 26,5% para Grecia, siendo la media de la Eurozona igual a 11,6%.

Austria, Holanda, Luxemburgo y el Reino Unido destacan como los países con tasas de desempleo inferiores a la media de la Zona Euro durante todo el periodo de la crisis. A este grupo se une Alemania al finalizar este periodo. Austria, registra una tasa de desempleo del 3,8% en el año 2008, y finaliza el periodo con una tasa del 4,9%. Holanda presenta una tasa de desempleo del 3,7% al comienzo de la crisis, y acaba con una tasa del 7,4% en el año 2014, siendo el mayor aumento registrado entre los cuatro países. Luxemburgo registra una tasa del 4,9% en el año 2008, y finaliza el 2014 con una tasa igual a 6%. En el caso del Reino Unido, comienza el periodo con una tasa de desempleo del 5,6%, y lo acaba con una tasa igual a 6,1%. Y Alemania, comienza la crisis con una tasa de desempleo en torno a la media de la Eurozona igual a 7,4%, y

disminuye su tasa durante este periodo hasta presentar una tasa de desempleo igual a 5% en el 2014.

Por el contrario, el grupo de países formado por Portugal, España y Grecia registra tasas de desempleo superiores a la media de la Eurozona. Portugal registra una tasa del 8,7% en el año 2008, y aumenta su tasa hasta presentar una tasa de desempleo igual a 14,1% en el año 2014. Pero los casos más destacados son los de España y Grecia. Al comienzo del periodo de crisis, España presenta una tasa de desempleo del 11,3%, y, al final del periodo analizado la tasa alcanza el 24,5% para el año 2014. De manera similar, Grecia registra una tasa del 7,8% en el año 2008, y del 26,5% en el año 2014, encabezando así el ranking en términos de desempleo de la Eurozona.

Para finalizar, también en este periodo que comienza en el año 2008, hay un grupo de países que registran tasas de desempleo en torno a la media de la Eurozona. En él se encuentran Bélgica, Finlandia, Irlanda, Francia e Italia. Los dos primeros países, esto es Bélgica y Finlandia, han mantenido su tasa de desempleo en niveles constantes durante todo el periodo. En el año 2008 registran una tasa de desempleo del 7% y 6,4% respectivamente, y en el 2014 presentan una tasa del 8,5% y 8,7%. En el caso de Irlanda, registra una tasa del 6,4% al comienzo de la crisis y finaliza con una tasa de desempleo igual a 11,3%. Si bien, a lo largo de este periodo alcanza el valor 14,7% entre los años 2011 y 2012. De este dato puede concluirse que a pesar de haber sufrido un gran aumento, la economía Irlandesa parece presentar signos de mejora en términos de desempleo. En Francia la tasa de desempleo ha seguido la misma tendencia a aumentar que la media de la Zona Euro. En el año 2008 registra una tasa de desempleo del 7,4%, y finaliza el periodo con una tasa igual a 10,2%. Por último, el caso de Italia, que en el año 2008 presenta una tasa de desempleo igual a 6,7%, y finaliza el 2014 con una tasa del 12,7%.

6.- DESCRIPCIÓN DE LA EVOLUCIÓN DE LA TASA DE DESEMPLEO EN LA ZONA EURO POR GÉNERO. PERIODO 2000-2014.

6.1.- EVOLUCIÓN DE LA TASA DE DESEMPLEO PARA LAS MUJERES DE LA ZONA EURO

En el gráfico 2, se presenta la evolución de la tasa de desempleo en las mujeres durante el periodo 2000-2014 para los países de la Eurozona y el Reino Unido. Este análisis trata de describir la evolución temporal de la situación de desempleo de las mujeres en los distintos países desde la entrada en vigor de la moneda Euro hasta la actualidad. Al igual que en el resto de los análisis, se diferenciarán los dos subperiodos: el periodo anterior a la crisis, 2000-2007, y el posterior, 2008-2014.

GRÁFICO 2: EVOLUCIÓN DE LA TASA DE DESEMPLEO EN LAS MUJERES DE LA ZONA EURO Y REINO UNIDO. PERIODO 2000-2014.

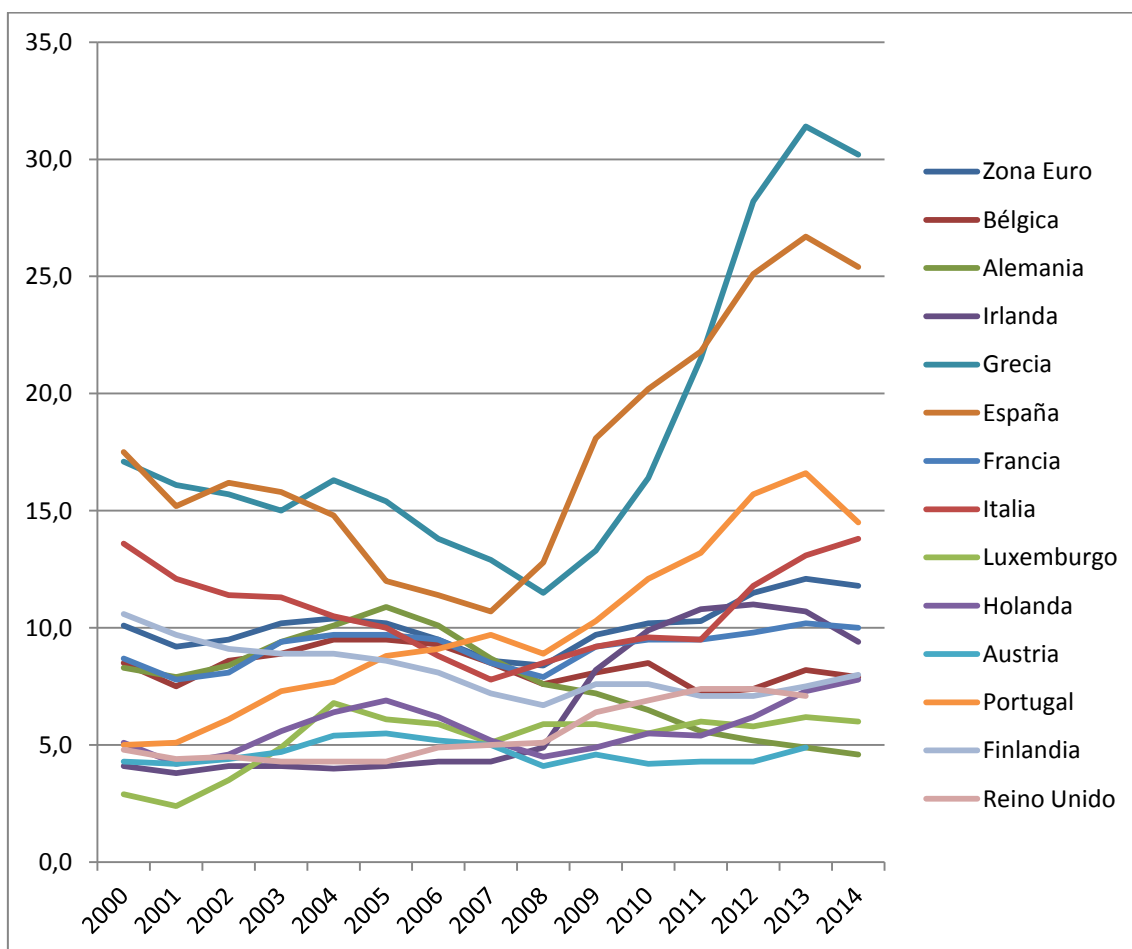

FUENTE: Elaboración propia a partir de datos de EUROSTAT. Acceso: Marzo 2015.

6.1.1.- EVOLUCIÓN DE LA TASA DE DESEMPLEO EN LAS MUJERES: PERIODO 2000-2007

Como se puede apreciar en el gráfico 2, el periodo precedente a la crisis se caracteriza por la diferencia de las tasas de desempleo femeninas entre los diferentes países de la Eurozona. Como referencia se pueden tomar los valores presentados en el año 2000, ya que es el momento donde se aprecia una mayor diferencia. Las tasas de desempleo femeninas oscilan entre el 2,9% para Luxemburgo y el 17,5% para España, siendo la media de la Zona Euro igual a 10,1%.

El grupo de países formado por Luxemburgo, Irlanda, Austria, el Reino Unido, Holanda y Portugal registra tasas de desempleo femeninas inferiores a la media de la Eurozona en el año 2000. Todos ellos, excepto Portugal, se mantienen en niveles constantes a lo largo del periodo precedente a la crisis. El primero de ellos, Luxemburgo, presenta una tasa igual a 2,9% en el año 2000, y una tasa del 5,1% en el año 2007. Irlanda es el que presenta la segunda tasa más baja con una tasa del 4,1% en el año 2000, y del 4,3% en el año 2007. Austria es el tercer país con menor tasa de desempleo femenina, con un valor registrado del 4,3% para el año 2000 y del 5% para el año 2007. El Reino Unido y Holanda registran tasas igual a 4,8% y 5,1% respectivamente al comienzo de este periodo, y tasas igual a 5,1% y 5,2% al final del mismo. A diferencia de estos países, Portugal registra una tasa de desempleo femenina del 5% para el año 2000, y aumenta su tasa hasta alcanzar una tasa igual a 9,7%. De esta manera, finaliza el periodo formando parte del grupo de países con tasas de desempleo en torno a la media de la Eurozona.

Por otro lado, destacan Italia, Grecia y España como los países con tasas de desempleo femeninas superiores a la media de la Zona Euro. Italia registra una tasa del 13,6% para el año 2000, y disminuye su tasa a lo largo de todo el periodo pasando a formar parte del grupo de países con tasas en torno a la media, con una tasa igual a 7,8%. Grecia comienza el periodo con una tasa de desempleo femenina igual a 17,1%, y finaliza con una tasa igual a 12,9% en el año 2007, encabezando así el ranking en términos de desempleo femenino de la Eurozona. España, registra una tasa del 17,5% para el año 2000, y disminuye su tasa hasta finalizar el periodo con una tasa igual a 10,7%.

Finalmente, hay un grupo de países que registran tasas de desempleo femeninas en torno a la media de la Zona Euro. En él se encuentran Alemania, Bélgica, Francia y

Finlandia. Los primeros tres países, esto es Alemania, Bélgica y Francia, siguen una trayectoria muy similar y se mantienen en niveles constantes a lo largo de todo el periodo precedente a la crisis. Registran tasas de desempleo femeninas iguales a 8,3%, 8,5% y 8,7% para el año 2000 respectivamente, y tasas del 8,7%, 8,5% y 8,5% para el año 2007. Por último, el caso de Finlandia, que presenta una tasa igual a 10,6% en el año 2000 y finaliza el 2007 con una tasa del 7,2%.

6.1.2.- EVOLUCIÓN DE LA TASA DE DESEMPLEO EN LAS MUJERES: PERIODO 2008-2014

El periodo de época de crisis, como puede apreciarse en el gráfico 2, se caracteriza por la gran subida de la tasa de desempleo femenina en varios de los países de la Eurozona. Se pueden tomar como referencia los valores registrados para el año 2014, ya que es el momento en el que presentan una mayor diferencia. Las tasas de desempleo femeninas oscilan entre el 4,6% para Alemania y el 30,2% para Grecia, siendo la media de la Eurozona igual a 11,8%.

Austria, Holanda, Irlanda, el Reino Unido, Luxemburgo y Finlandia destacan como los países con tasas de desempleo femeninas inferiores a la media de la Zona Euro. Austria, presenta una tasa del 4,1% en el año 2008, y finaliza el periodo de crisis con una tasa igual a 4,9%. Holanda, registra una tasa del 4,5% al comienzo de la crisis, y finaliza con una tasa igual a 7,8% en el año 2014. En cuanto a Irlanda y el Reino Unido, registran tasas de desempleo femeninas del 4,9% y 5,1% para el año 2008 respectivamente, y tasas igual a 9,4% y 7,1% para el final de este periodo. Luxemburgo y Finlandia se han mantenido en niveles constantes a lo largo de la época de crisis, ya que presentan tasas del 5,9% y 6,7% en el año 2008, y tasas igual a 6% y 8% para el año 2014.

Por el contrario, el grupo de países formado por Grecia y España registra tasas de desempleo femeninas superiores a la media de la Eurozona, y ambas aumentan considerablemente a lo largo de todo el periodo de la crisis económica. El primero de ellos, Grecia, registra una tasa igual a 11,5% para el año 2008, y alcanza una tasa del 30,2% en el año 2014, encabezando así el ranking en términos de desempleo femenino de la Eurozona. España, presenta una tasa del 12,8% al comienzo de la crisis, y finaliza el periodo con una tasa igual a 25,4%, ocupando así el segundo puesto en cuanto a términos de desempleo femeninos.

Finalmente, hay un grupo de países que registran tasas de desempleo femeninas en torno a la media de la Zona Euro. En él se encuentran Alemania, Bélgica, Francia, Italia y Portugal. Concretamente, Alemania finaliza el periodo presentando la menor tasa de desempleo femenina, ya que registra una tasa del 7,6% para el año 2008 y disminuye su tasa en 3 puntos porcentuales, presentando así una tasa del 4,6% para el año 2014. Bélgica, presenta una tasa igual a 7,6% en el año 2008, y finaliza el periodo con una tasa igual a 7,9%, puesto que se ha mantenido en niveles constantes. Francia, registra una tasa de desempleo femenina del 7,9% al comenzar la crisis, y finaliza con una tasa igual a 10% para el año 2014. Finalmente, las tasas de desempleo femeninas de Italia y Portugal han aumentado a lo largo del periodo de época de crisis. Así pues, registran tasas iguales a 8,5% y 8,9% para el año 2008 respectivamente, y tasas iguales a 13,8% y 14,5% para el año 2014.

6.2.- EVOLUCIÓN DE LA TASA DE DESEMPLEO PARA LOS HOMBRES DE LA ZONA EURO

En el gráfico 3, se presenta la evolución de la tasa de desempleo en los hombres durante el periodo 2000-2014 para los países de la Eurozona y el Reino Unido. El objetivo final del presente análisis es describir la evolución de la situación de desempleo de los hombres en los diferentes países desde la creación de la Eurozona hasta la actualidad. Por otro lado, se analizará la evolución de las tasas de desempleo de los hombres en dos subperiodos: el periodo precedente a la crisis, 2000-2007, y el posterior, 2008-2014.

GRÁFICO 3: EVOLUCIÓN DE LA TASA DE DESEMPLEO EN LOS HOMBRES DE LA ZONA EURO Y REINO UNIDO. PERIODO 2000-2014.

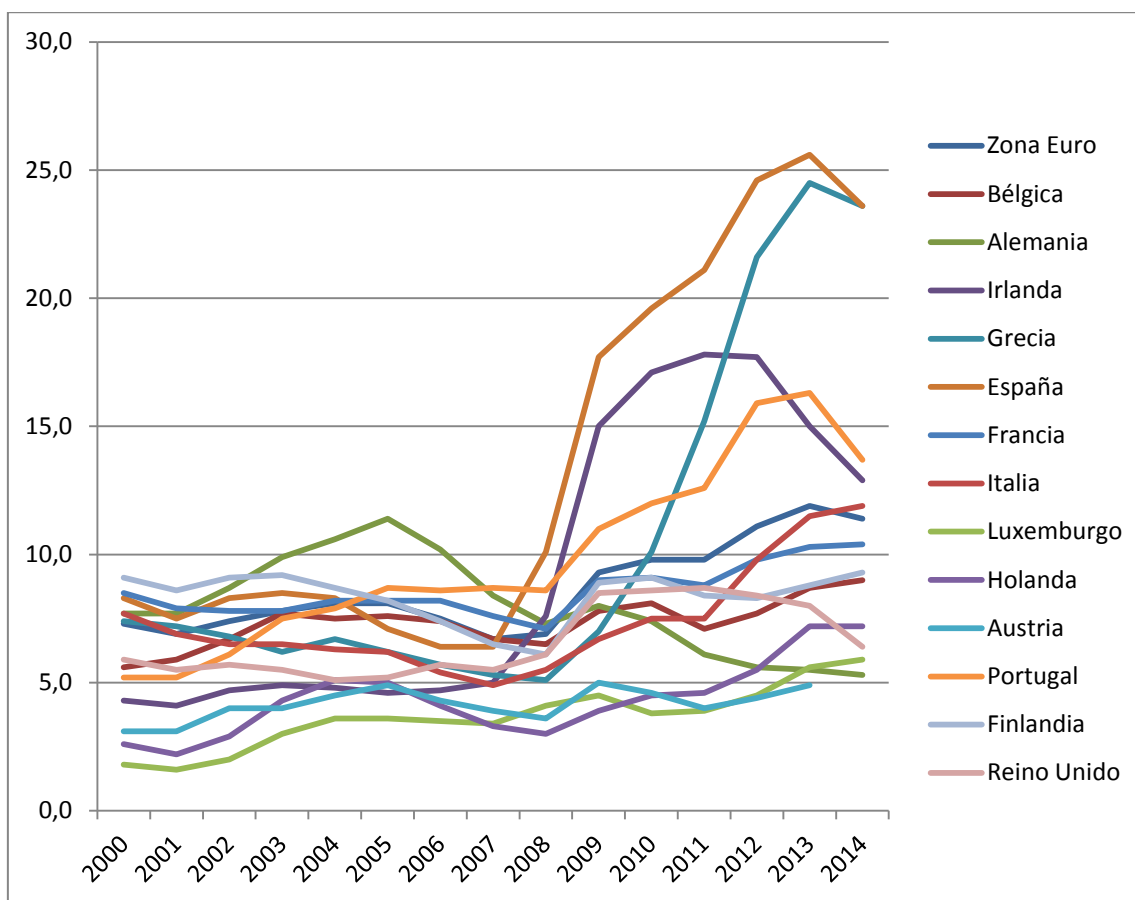

FUENTE: Elaboración propia a partir de datos de EUROSTAT. Acceso: Marzo 2015

6.2.1.- EVOLUCIÓN DE LA TASA DE DESEMPLEO EN LOS HOMBRES: PERIODO 2000-2007

Como puede apreciarse en el gráfico 3, las tasas de desempleo en los hombres en el periodo precedente a la crisis son bajas para el conjunto de los países de la Eurozona y el Reino Unido. Como referencia pueden tomarse los valores registrados para el año 2000, que oscilan desde 1,8% para Luxemburgo hasta 9,1% para Finlandia, siendo la media del desempleo masculino de la Eurozona igual a 7,3%.

Destacan Luxemburgo, Holanda, Austria, Irlanda, Portugal, Bélgica y el Reino Unido como los países con tasas de desempleo masculinas inferiores a la media de la Eurozona. Concretamente, Luxemburgo es el que presenta una menor tasa de desempleo masculina en todo el periodo anterior a la crisis, aun habiendo aumentado su tasa 1,6 puntos porcentuales. Holanda es el segundo país que presenta una menor tasa de desempleo en el año 2000, con un valor registrado del 2,6%. A pesar del aumento de su

tasa, finaliza el 2007 siendo el país con menor tasa de desempleo masculina con una tasa igual a 3,3%. En tercer lugar se encuentra Austria, que registra una tasa de desempleo masculina del 3,1% en el año 2000, y del 4,9% en el año 2007. Irlanda y el Reino Unido se mantienen casi constantes en este periodo, ya que presentan una tasa de desempleo masculina del 4,3% y 5,9% respectivamente en el año 2000, y del 5% y 5,5% en el año 2007. Bélgica comienza el periodo con una tasa igual a 5,6%, y finaliza formando parte de los países con tasa de desempleo en torno a la media de la Zona Euro, ya que registra una tasa de desempleo masculina del 6,7% en el año 2007.

Un caso peculiar es el de Portugal, ya que se observa un cambio brusco en este periodo anterior a la crisis económica. Precisamente, pasa de representar una de las tasas inferiores a la media de la Eurozona (5,2%), a convertirse en el país con mayor desempleo masculino en el año 2007, puesto que su tasa aumenta 3,5 puntos porcentuales alcanzando así una tasa de desempleo masculina igual a 8,7%.

Por el contrario, el grupo de países formado por España, Francia y Finlandia presenta tasas de desempleo masculinas superiores a la media de la Eurozona en el año 2000. España registra una tasa del 8,3% en el año 2000, y ésta va disminuyendo a lo largo del periodo hasta finalizar con una tasa igual a 6,4%. Finlandia, comienza el periodo representando la mayor tasa de desempleo masculina igual a 9,1%, y finaliza con una tasa del 6,5% en el año 2007. De este modo, ambos pasan a formar parte de los países con tasa de desempleo masculina en torno a la media de la Zona Euro a finales del periodo precedente a la crisis. Francia es uno de los países que más constante se ha mantenido durante todo este periodo, ya que registra una tasa de desempleo masculina del 8,5% para el año 2000, y del 7,6% para el año 2007.

Para finalizar, se puede observar un grupo de países con tasas de desempleo masculinas en torno a la media de la Eurozona. Es el caso de Grecia, Italia y Alemania. Los primeros dos países, Grecia e Italia, siguen una trayectoria muy similar. Éstos registran tasas de desempleo masculinas del 7,4% y 7,7% respectivamente para el año 2000, y finalizan el periodo con tasas igual a 5,3% y 4,9%. De esta manera, ambos pasan a formar parte de los países con tasas de desempleo masculinas inferiores a la media de la Eurozona. Alemania, sufre un gran desnivel en este periodo. En el año 2000 registra una tasa igual a 7,7%, y ésta no para de ascender hasta alcanzar una tasa igual a 11,4% en el año 2005. A partir de este año, su tasa disminuye y presenta una tasa de desempleo

masculina del 8,4% en el año 2007. Pero a pesar de su bajada, pasa a formar parte del grupo de países con tasas de desempleo superiores a la media de la Eurozona.

6.2.2.- EVOLUCIÓN DE LA TASA DE DESEMPLEO EN LOS HOMBRES: PERIODO 2008-2014

El periodo de época de crisis, como se puede apreciar en el gráfico 3, al igual que en el análisis general, se caracteriza por la subida de la tasa de desempleo masculina en varios de los países de la Zona Euro. Como referencia pueden tomarse los valores registrados para el año 2014, momento en el que se registra una mayor diferencia, puesto que las tasas de desempleo masculinas oscilan entre el 5,3% para Alemania y el 23,6% para Grecia y España, siendo la media de la Eurozona igual a 11,4%.

Holanda, Austria, Luxemburgo, Grecia e Italia forman el grupo de países con tasas de desempleo masculinas inferiores a la media de la Eurozona al comienzo de la crisis. Concretamente, Holanda es el país que registra la tasa más baja en el año 2008, siendo ésta igual a 3%, y aumenta su tasa hasta finalizar el 2014 con una tasa de desempleo del 7,2%. En segundo lugar se encuentra Austria, con una tasa de desempleo masculina igual a 3,6% en el 2008, la cual se mantiene casi en niveles constantes y finaliza el periodo con una tasa del 4,9%. Luxemburgo es el tercer país con menor tasa de desempleo masculina, con un valor registrado del 4,1% para el año 2008 y del 5,9% para el año 2014. A continuación se encuentra Grecia, que presenta una tasa igual a 5,1% al comienzo de la crisis, la cual aumenta considerablemente hasta alcanzar una tasa del 23,6% en el año 2014, siendo la tasa más alta junto con la española, y pasando así a formar parte del grupo de países con tasas superiores a la media. Italia registra una tasa de desempleo masculina igual a 5,5% para el año 2008, y una tasa del 11,9% para el año 2014. De este modo, pasa a formar parte de los países con tasa de desempleo masculina en torno a la media de la Eurozona a finales del periodo de la crisis.

Por el contrario, se puede observar un grupo de países que registra tasas de desempleo masculinas superiores a la media de la Zona Euro en el año 2008. Es el caso de Irlanda, Portugal y España. El primero de ellos, esto es Irlanda, presenta una tasa igual a 7,6% para el año 2008, y finaliza el periodo con una tasa del 12,9%. Pero, hay que añadir que en realidad ha sufrido un aumento mayor en este periodo, ya que alcanza una tasa de desempleo masculina del 17,8% en el año 2011, la cual ha disminuido en los últimos años. Portugal, registra una tasa del 8,6% para el año 2008, y aumenta hasta alcanzar

una tasa de desempleo igual a 13,7% en el año 2014. España, comienza la crisis siendo el país con mayor tasa de desempleo masculina, ya que registra una tasa igual a 10,1% en el 2008. Del mismo modo, finaliza el periodo siendo la tasa más alta junto con Grecia, ya que aumenta su tasa considerablemente y registra una tasa igual a 23,6%.

Para finalizar, el grupo de países formado por el Reino Unido, Finlandia, Bélgica, Francia y Alemania registra tasas de desempleo masculinas en torno a la media de la Eurozona. El Reino Unido presenta una tasa del 6,1% en el año 2008, y finaliza el periodo con una tasa igual a 6,4%. De esta forma, pasa a formar parte del grupo de países con tasas de desempleo masculinas inferiores a la media de la Zona Euro a finales del periodo de la crisis económica. Finlandia registra una tasa igual a 6,1% al comienzo del periodo, y continúa la misma trayectoria que el Reino Unido hasta desviarse en el año 2014, ya que presenta una tasa de desempleo masculina del 9,3%. Bélgica registra una tasa del 6,5% para el año 2008, y aumenta al igual que los países de su grupo hasta alcanzar una tasa igual a 9% en el año 2014. Francia presenta una tasa de desempleo del 7,1% al comienzo de la crisis, y ha seguido la misma tendencia a aumentar que la media de la Zona Euro, presentando así una tasa igual a 10,4% en el año 2014. Por último, el caso de Alemania, que en el año 2008 registra una tasa de desempleo masculina igual a 7,3%, y disminuye su tasa hasta presentar una tasa del 5,3% en el 2014. De este modo, termina el periodo formando parte del grupo de países con tasas de desempleo inferiores a la media de la Eurozona.

6.3.- EVOLUCIÓN DEL GAP DE GÉNERO EN LA ZONA EURO

Para llevar a cabo este análisis definimos el GAP de género como la diferencia entre la tasa de desempleo registrada para las mujeres y la correspondiente para los hombres en un periodo de tiempo determinado tal y como describe la expresión 1:

$$GGD_t = \mu_{M_t} - \mu_{H_t} \quad (1)$$

Donde GGD_t hace referencia al Gap de Género en Desempleo para el año t , μ_{M_t} es la tasa de desempleo para las mujeres en el año t , y μ_{H_t} la correspondiente tasa de desempleo para los hombres en el año t .

En el gráfico 4, se presenta la evolución del GAP de género para el conjunto de la Zona Euro durante el periodo 2000-2014. El periodo anterior a la crisis, registra un GAP positivo y constante, ya que las tasas de desempleo en las mujeres son mayores que en los hombres. Durante el periodo de crisis, en cambio, el GAP desaparece por la igualdad de las tasas de desempleo de ambos sexos.

GRÁFICO 4: EVOLUCIÓN DE LA TASA DE DESEMPLEO ATENDIENDO AL GÉNERO Y DEL GAP DE GÉNERO EN LA ZONA EURO. PERIODO 2000-2014.

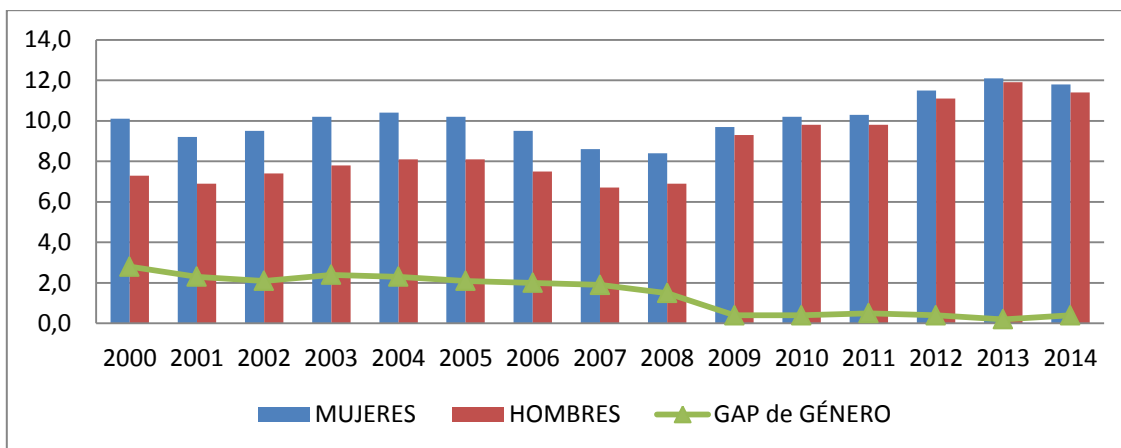

FUENTE: Elaboración propia a partir de datos de EUROSTAT. Acceso: Marzo 2015.

En el gráfico 5, se presenta la evolución del GAP de género en Bélgica. Durante todo el periodo 2000-2014 ha estado igualado al GAP de género en la Zona Euro, salvo a partir del año 2011, el cual disminuye hasta ser negativo. Por lo tanto, acaba el periodo con tasas de desempleo mayores en los hombres que en las mujeres.

GRÁFICO 5: EVOLUCIÓN DE LA TASA DE DESEMPLEO POR GÉNERO EN BÉLGICA Y DEL GAP DE GÉNERO EN BÉLGICA Y LA ZONA EURO. PERIODO 2000-2014.

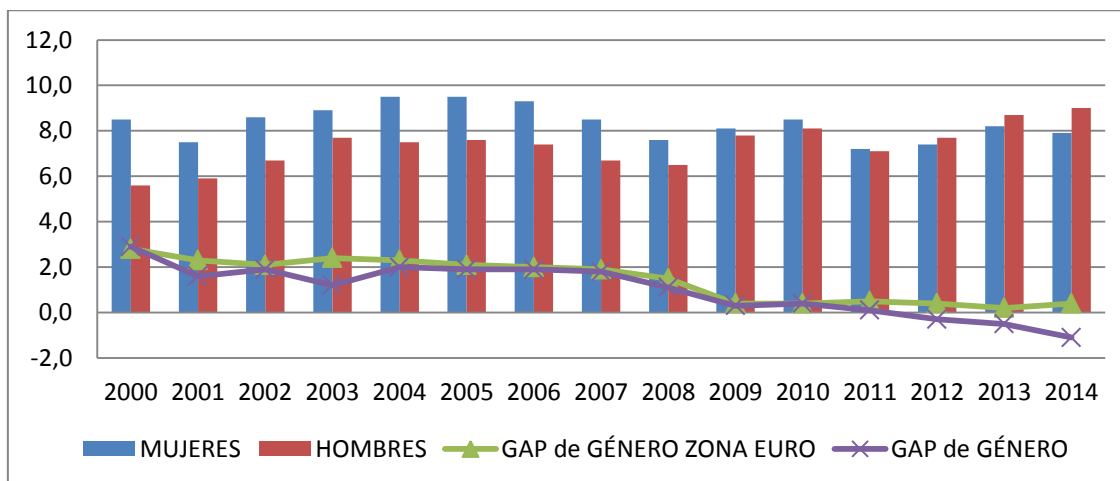

FUENTE: Elaboración propia a partir de datos de EUROSTAT. Acceso: Marzo 2015.

En el gráfico 6, se presenta la evolución del GAP de género en Alemania. Desde la entrada en vigor de la moneda Euro hasta la actualidad, registra un GAP negativo salvo en 2007 y 2008. Por lo que mayormente, las tasas de desempleo en los hombres son mayores que en las mujeres.

GRÁFICO 6: EVOLUCIÓN DE LA TASA DE DESEMPLEO POR GÉNERO EN ALEMANIA Y DEL GAP DE GÉNERO EN ALEMANIA Y LA ZONA EURO. PERIODO 2000-2014.

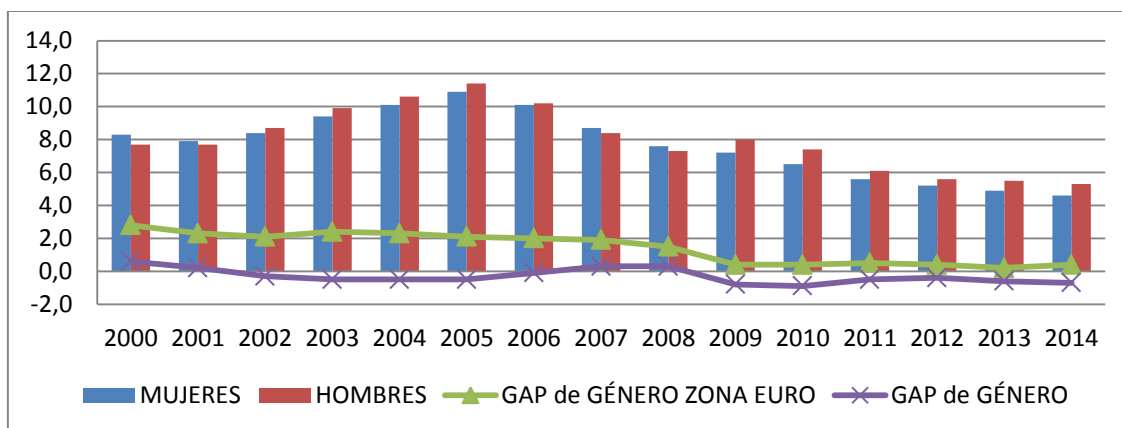

FUENTE: Elaboración propia a partir de datos de EUROSTAT. Acceso: Marzo 2015.

En el gráfico 7, se presenta la evolución del GAP de género en Irlanda. Es un caso peculiar, ya que es de los únicos países que registra un GAP negativo durante todo el periodo 2000-2014. En los años 2000-2007, las tasas de desempleo en ambos sexos registran tasas muy similares, por lo que casi desaparece el GAP. Pero a partir del 2008 la diferencia aumenta, siendo las tasas de desempleo en los hombres mucho mayores que en las mujeres.

GRÁFICO 7: EVOLUCIÓN DE LA TASA DE DESEMPLEO POR GÉNERO EN IRLANDA Y DEL GAP DE GÉNERO EN IRLANDA Y LA ZONA EURO. PERIODO 2000-2014.

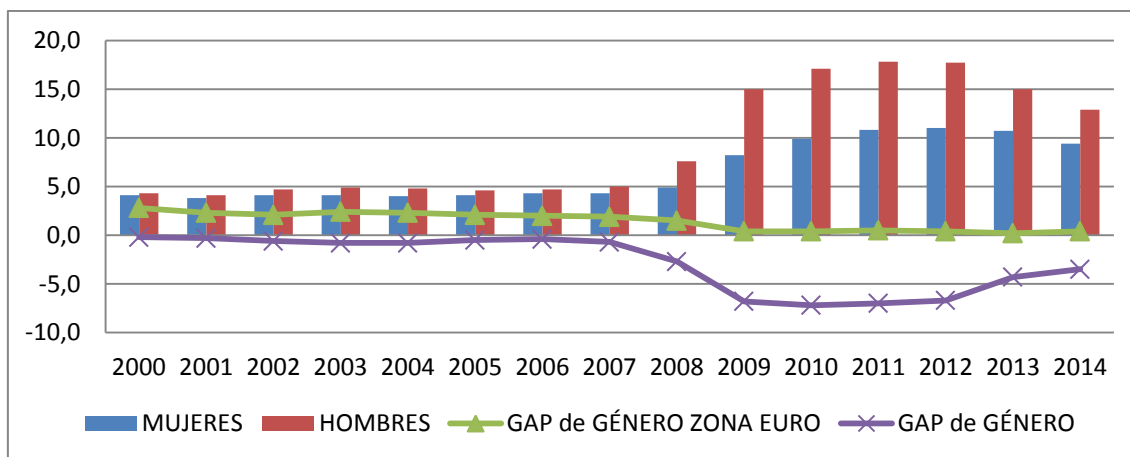

FUENTE: Elaboración propia a partir de datos de EUROSTAT. Acceso: Marzo 2015.

En el gráfico 8, se presenta la evolución del GAP de género en Grecia. Al contrario que en los anteriores casos, registra un GAP mayor al de la media de la Zona Euro. Aun así, sigue su misma tendencia, ya que se mantiene en niveles constantes en el periodo precedente a la crisis, y disminuye al comenzarla. De todos modos, las tasas de desempleo son mayores en las mujeres que en los hombres con gran diferencia.

GRÁFICO 8: EVOLUCIÓN DE LA TASA DE DESEMPLEO POR GÉNERO EN GRECIA Y DEL GAP DE GÉNERO EN GRECIA Y LA ZONA EURO. PERIODO 2000-2014.

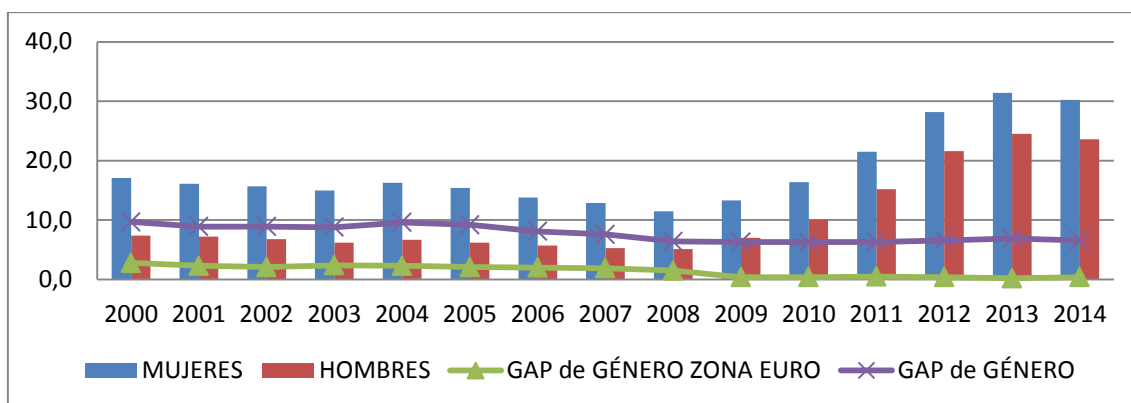

FUENTE: Elaboración propia a partir de datos de EUROSTAT. Acceso: Marzo 2015.

En el gráfico 9, se presenta la evolución del GAP de género en España. En el periodo anterior a la crisis se puede observar una divergencia respecto al GAP de la Zona Euro, siendo mayor el de España. Durante el periodo de crisis, sin embargo, se presenta una convergencia entre ambos, haciendo casi desaparecer el GAP de género español. Pero en los últimos dos años, vuelve a aparecer esa divergencia, a causa del aumento del GAP de España.

GRÁFICO 9: EVOLUCIÓN DE LA TASA DE DESEMPLEO POR GÉNERO EN ESPAÑA Y DEL GAP DE GÉNERO EN ESPAÑA Y LA ZONA EURO. PERIODO 2000-2014.

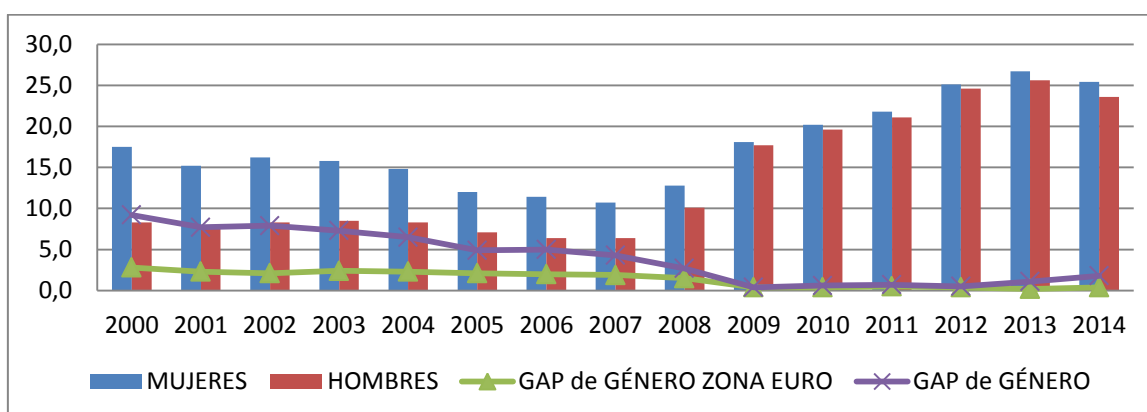

FUENTE: Elaboración propia a partir de datos de EUROSTAT. Acceso: Marzo 2015.

En el gráfico 10, se presenta la evolución del GAP de género en Francia. En los primeros dos años, 2000 y 2001, no existe el GAP de género francés, por lo que las tasas de desempleo están igualadas. Con la entrada de la moneda Euro en el 2002, el GAP aumenta acercándose al GAP de la Zona Euro. Pero durante el periodo de crisis, el GAP francés disminuye hasta desaparecer, llegando a presentar un GAP negativo en los últimos dos años.

GRÁFICO 10: EVOLUCIÓN DE LA TASA DE DESEMPLEO POR GÉNERO EN FRANCIA Y DEL GAP DE GÉNERO EN FRANCIA Y LA ZONA EURO. PERIODO 2000-2014.

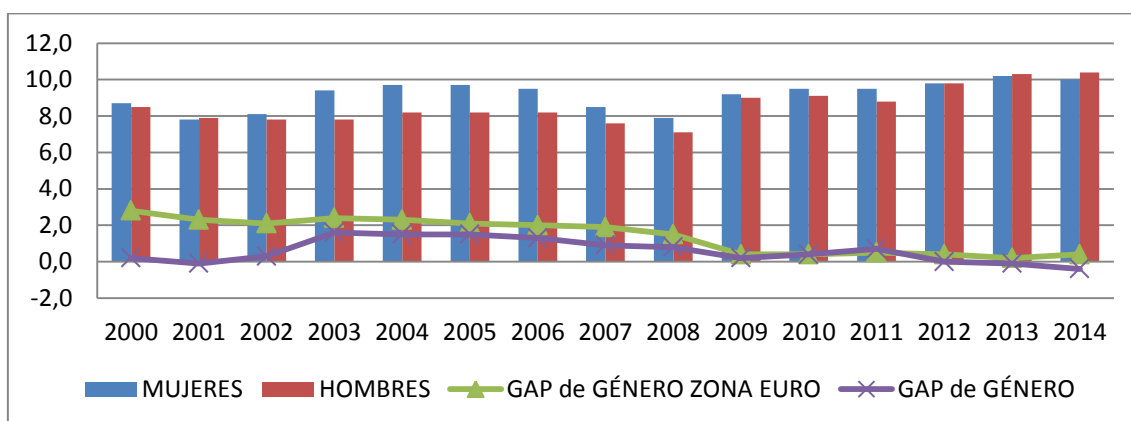

FUENTE: Elaboración propia a partir de datos de EUROSTAT. Acceso: Marzo 2015.

En el gráfico 11, se presenta la evolución del GAP de género en Italia. Éste es positivo y mayor que el GAP de género en la Zona Euro durante el periodo 2000-2014. Por lo que las tasas de desempleo femeninas son mayores que las masculinas. Aun así, el GAP ha ido disminuyendo a lo largo de todo el periodo, por lo tanto, ha disminuido la diferencia entre ambos sexos.

GRÁFICO 11: EVOLUCIÓN DE LA TASA DE DESEMPLEO POR GÉNERO EN ITALIA Y DEL GAP DE GÉNERO EN ITALIA Y LA ZONA EURO. PERIODO 2000-2014.

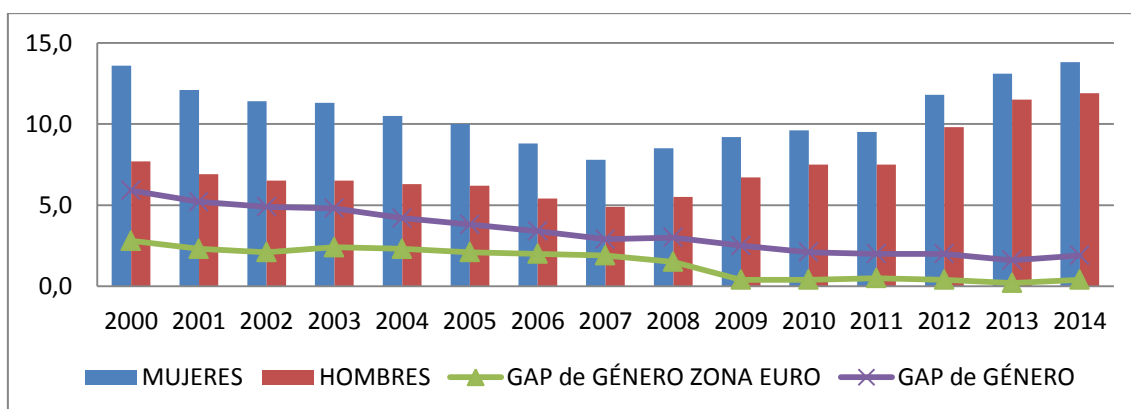

FUENTE: Elaboración propia a partir de datos de EUROSTAT. Acceso: Marzo 2015.

En el gráfico 12, se presenta la evolución del GAP de género en Luxemburgo. La tendencia es completamente opuesta a la del GAP de la Zona Euro. Registra un GAP positivo que aumenta en el periodo 2000-2004, y disminuye durante el periodo 2005-2007. Durante el periodo de crisis, se ha mantenido en niveles constantes excepto los últimos tres años, que ha disminuido hasta desaparecer el GAP en el 2014.

GRÁFICO 12: EVOLUCIÓN DE LA TASA DE DESEMPLEO POR GÉNERO EN LUXEMBURGO Y DEL GAP DE GÉNERO EN LUXEMBURGO Y LA ZONA EURO. PERIODO 2000-2014.

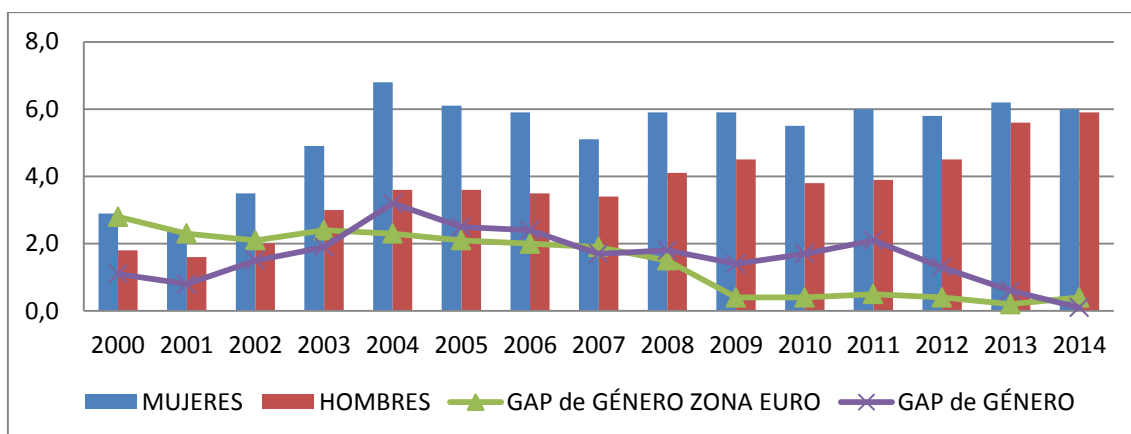

FUENTE: Elaboración propia a partir de datos de EUROSTAT. Acceso: Marzo 2015.

En el gráfico 13, se presenta la evolución del GAP de género en Holanda. Se muestra convergente respecto al GAP de la Zona Euro en la mayoría del periodo 2000-2014. Los primeros 4 años, 2000-2004, el GAP holandés disminuye y los dos contiguos, 2005 y 2006, aumenta. Los siguientes años de crisis, disminuye considerablemente hasta casi desaparecer el GAP en los últimos años.

GRÁFICO 13: EVOLUCIÓN DE LA TASA DE DESEMPLEO POR GÉNERO EN HOLANDA Y DEL GAP DE GÉNERO EN HOLANDA Y LA ZONA EURO. PERIODO 2000-2014.

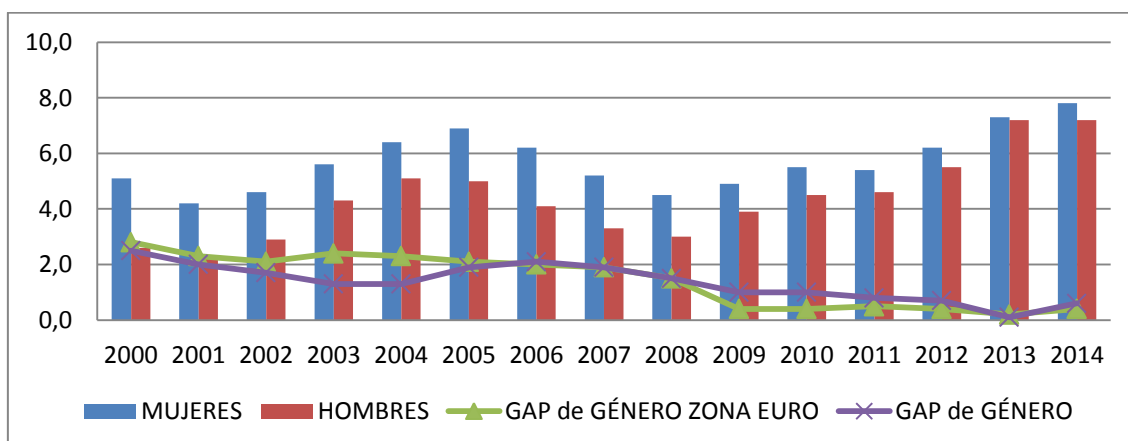

FUENTE: Elaboración propia a partir de datos de EUROSTAT. Acceso: Marzo 2015.

En el gráfico 14, se presenta la evolución del GAP de género en Austria. Éste es positivo y menor al GAP de la Zona Euro durante el periodo completo. En el periodo anterior a la crisis, se presenta una divergencia entre ambos, la cual disminuye en la época de crisis. En este último periodo, Austria registra un GAP negativo en varios años, hasta llegar a desaparecer en el 2013.

GRÁFICO 14: EVOLUCIÓN DE LA TASA DE DESEMPLEO POR GÉNERO EN AUSTRIA Y DEL GAP DE GÉNERO EN AUSTRIA Y LA ZONA EURO. PERIODO 2000-2014.

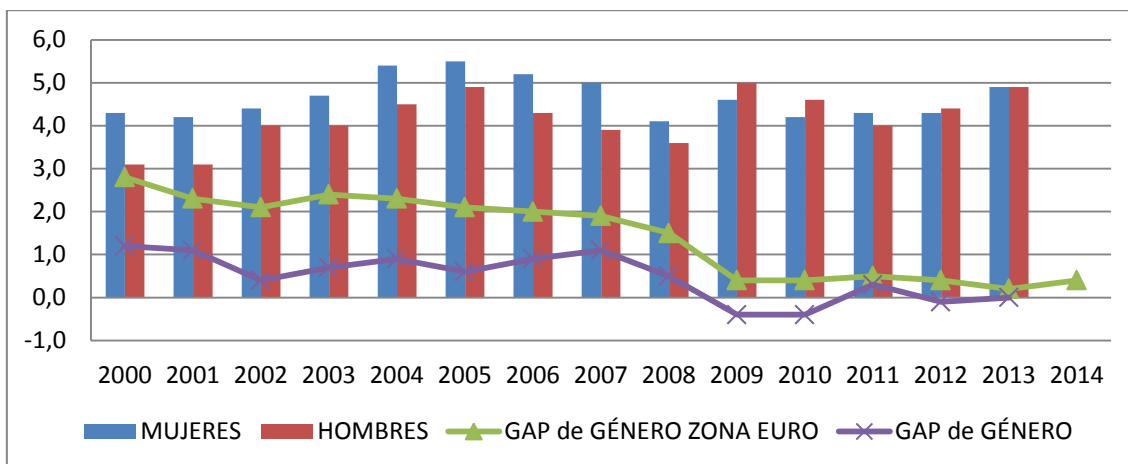

FUENTE: Elaboración propia a partir de datos de EUROSTAT. Acceso: Marzo 2015.

En el gráfico 15, se presenta la evolución del GAP de género en Portugal. Es un caso característico, ya que no existe apenas GAP en ninguno de los años del periodo 2000-2014, por lo que las tasas de desempleo de ambos géneros está igualada.

GRÁFICO 15: EVOLUCIÓN DE LA TASA DE DESEMPLEO POR GÉNERO EN PORTUGAL Y DEL GAP DE GÉNERO EN PORTUGAL Y LA ZONA EURO. PERIODO 2000-2014.

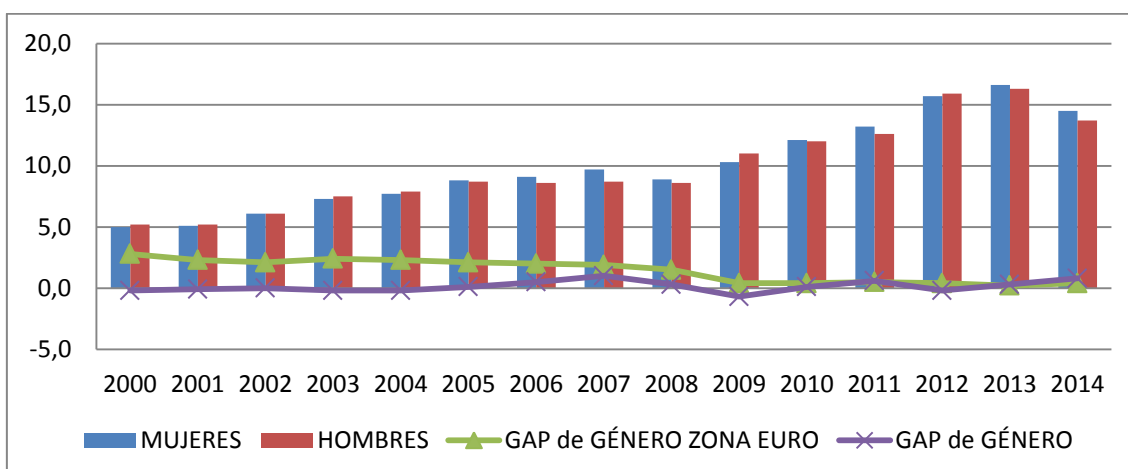

FUENTE: Elaboración propia a partir de datos de EUROSTAT. Acceso: Marzo 2015.

En el gráfico 16, se muestra la evolución del GAP de género en Finlandia. Es inferior al GAP de la Zona Euro durante todo el periodo, pero continua su misma tendencia. En el periodo precedente a la crisis se mantiene positivo y constante salvo en el 2003, que registra un GAP negativo. Y durante el periodo de crisis, disminuye y se mantiene en niveles constantes de valor negativo.

GRÁFICO 16: EVOLUCIÓN DE LA TASA DE DESEMPLEO POR GÉNERO EN FINLANDIA Y DEL GAP DE GÉNERO EN FINLANDIA Y LA ZONA EURO. PERIODO 2000-2014.

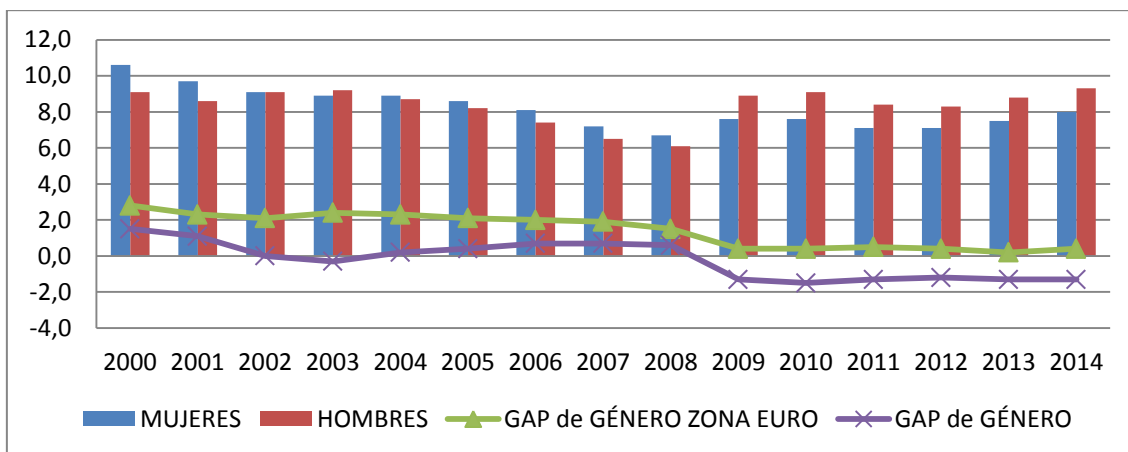

FUENTE: Elaboración propia a partir de datos de EUROSTAT. Acceso: Marzo 2015.

En el gráfico 17, se presenta la evolución del GAP de género en el Reino Unido. Se muestra negativo y constante durante todo el periodo 2000-2014. Por lo tanto, las tasas de desempleo masculinas son mayores a las femeninas.

GRÁFICO 17: EVOLUCIÓN DE LA TASA DE DESEMPLEO POR GÉNERO EN EL REINO UNIDO Y DEL GAP DE GÉNERO EN EL REINO UNIDO Y LA ZONA EURO. PERIODO 2000-2014.

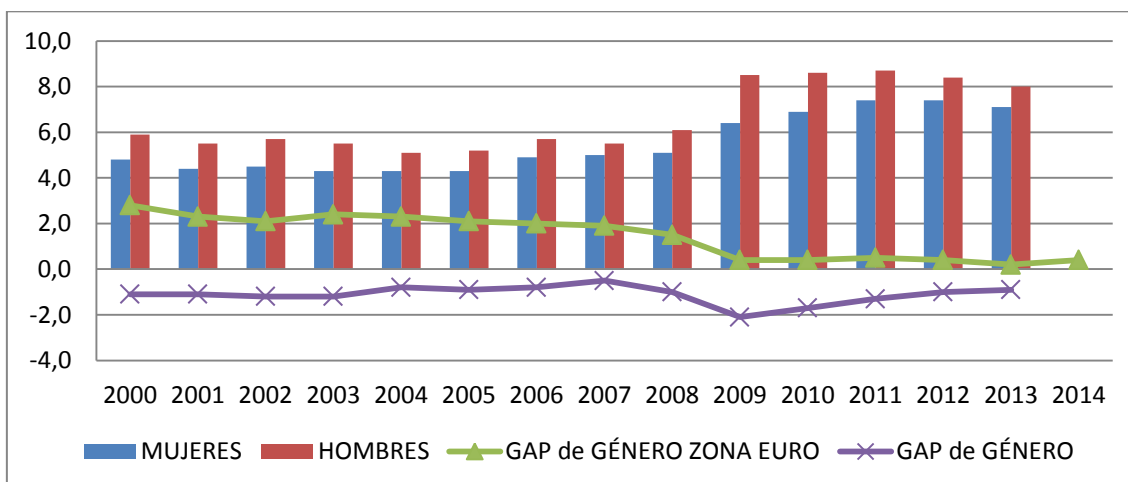

FUENTE: Elaboración propia a partir de datos de EUROSTAT. Acceso: Marzo 2015.

7.- DESCRIPCIÓN DE LA EVOLUCIÓN DE LA TASA DE DESEMPLEO EN LA ZONA EURO POR GÉNERO Y EDAD. PERIODO 2000-2014.

7.1.- EVOLUCIÓN DE LA TASA DE DESEMPLEO PARA LAS MUJERES MENORES DE 25 AÑOS DE LA ZONA EURO

En el gráfico 18, se muestra la evolución de la tasas de desempleo en las mujeres menores de 25 años durante el periodo 2000-2014 para los países de la Eurozona y el Reino Unido. El objetivo último del análisis es describir la evolución temporal de dicho desempleo con el fin de captar las diferencias entre los dos subperiodos: el periodo precedente a la crisis, 2000-2007, y el posterior, 2008-2014.

GRÁFICO 18: EVOLUCIÓN DE LA TASA DE DESEMPLEO EN LAS MUJERES MENORES DE 25 DE LA ZONA EURO Y REINO UNIDO. PERIODO 2000-2014.

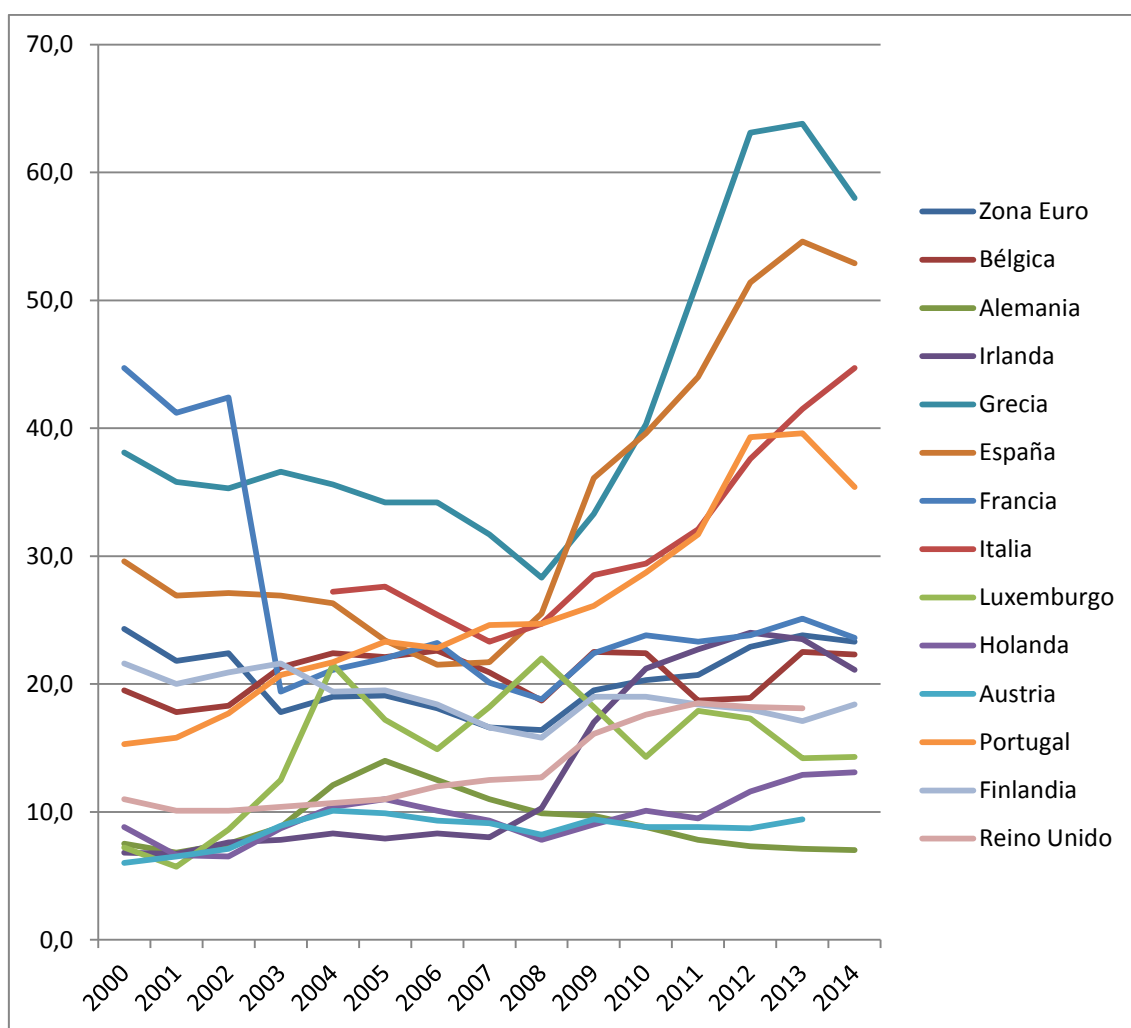

FUENTE: Elaboración propia a partir de datos de EUROSTAT. Acceso: Marzo 2015.

7.1.1.- EVOLUCIÓN DE LA TASA DE DESEMPLEO PARA LAS MUJERES MENORES DE 25 AÑOS: PERIODO 2000-2007

Como se puede apreciar en el gráfico 18, el periodo precedente a la crisis económica está caracterizado por los niveles constantes en los que se mantienen las tasas de desempleo de la mayoría de los países. En consecuencia, apenas se aprecia gran cambio en las tasas de desempleo, del año 2000 al 2007.

Austria, Irlanda, Luxemburgo, Alemania, Holanda y el Reino Unido destacan como los países con tasas de desempleo femeninas de menores de 25 años inferiores a la media de la Zona Euro. Concretamente, Austria es el que presenta una menor tasa de desempleo en el año 2000 con una tasa igual a 6%, y finaliza el periodo siendo el segundo país con la menor tasa de desempleo con una tasa igual a 9,1%. Irlanda es el segundo país con menor tasa de desempleo femenina de menores de 25 años, ya que registra una tasa del 6,8% en el año 2000, y finaliza con una tasa del 8% en el año 2007, encabezando el ranking en términos de desempleo. En tercer lugar se encuentra Luxemburgo, cuya tasa de desempleo registra un gran cambio. En el año 2000 registra una tasa igual a 7,2% y finaliza con una tasa igual a 18,2% para el año 2007. Por lo que pasa a formar parte del grupo de países con tasas de desempleo de mujeres menores de 25 años en torno a la media de la Eurozona. A continuación, se encuentra Alemania que presenta una tasa de desempleo del 7,5% para el año 2000 y finaliza el periodo con una tasa igual a 11%. Y finalmente, Holanda y el Reino Unido presentan una tasa igual a 8,8% y 11% para el año 2000, y una tasa de desempleo del 9,3% y 12,5% para el año 2007, respectivamente.

Por otro lado, Grecia y Francia registran tasas de desempleo de mujeres menores de 25 años superiores a la media de la Zona Euro en el año 2000. Grecia registra una tasa del 38,1% para el año 2000, la cual disminuye a lo largo del periodo precedente a la crisis y finaliza con una tasa igual a 31,7% para el año 2007. Francia es el caso más destacado, ya que presenta una tasa igual a 44,7% a principios del periodo, y disminuye su tasa en 24,6 puntos porcentuales presentando así una tasa del 20,1% en el año 2007.

Finalmente, se puede observar un grupo de países con tasas de desempleo femeninas de menores de 25 años en torno a la media de la Eurozona. Es el caso de Portugal, Bélgica, Finlandia, España e Italia. Portugal, registra una tasa del 15,3% para el año 2000, y finaliza el periodo con una tasa igual a 24,6%. A pesar de su aumento, continúa formando parte de este grupo. Bélgica y Finlandia registran una tasa del 19,5% y 21,6%

para el año 2000, y una tasa igual a 20,9% y 16,6% para el año 2007, respectivamente. España, presenta una tasa de desempleo igual a 29,6% al comienzo del periodo, y finaliza con una tasa igual a 21,7%. Por último se encuentra Italia, que registra una tasa de desempleo del 27,2% en el año 2004, y acaba el periodo con una tasa igual a 23,3%.

7.1.2.- EVOLUCIÓN DE LA TASA DE DESEMPLEO PARA LAS MUJERES MENORES DE 25 AÑOS: PERIODO 2008-2014

Como se puede apreciar en el gráfico 18, el periodo de época de crisis se caracteriza por la subida de la tasa de desempleo femenina de menores de 25 años en varios de los países de la Zona Euro. Como referencia pueden tomarse los valores registrados para el año 2014, momento en el que se observa una mayor diferencia, ya que las tasas de desempleo oscilan entre el 7% para Alemania y el 58% para Grecia, siendo la media de la Zona Euro igual a 23,3%.

Holanda, Austria, Alemania, Irlanda y el Reino Unido pertenecen al grupo de países con tasas de desempleo femeninas de menores de 25 años inferiores a la media de la Eurozona. Holanda, Austria y Alemania registran una tasa igual a 7,8%, 8,2% y 9,9% para el año 2008, y finalizan el periodo con una tasa igual a 13,1%, 9,4% y 7% respectivamente. Irlanda y el Reino Unido aumentan sus tasas durante la época de crisis, ya que presentan una tasa del 10,3% y 12,7% en el año 2008, y finalizan el periodo con una tasa igual a 21,1% y 18,1%. De este modo, ambos pasan a formar parte del grupo de países con tasas de desempleo de mujeres menores de 25 años en torno a la media de la Eurozona.

Por el contrario, el grupo de países formado por Portugal, Italia, España y Grecia registra tasas de desempleo de mujeres menores de 25 años superiores a la media de la Zona Euro. Portugal e Italia registran una tasa igual a 24,7% para el año 2008, y acaban con una tasa igual a 35,4% y 44,7% en el año 2014, respectivamente. España y Grecia aumentan en gran medida sus tasas a lo largo de este periodo, ya que presentan una tasa igual a 25,5% y 28,3% en el año 2008, y finalizan el periodo con una tasa del 52,9% y 58% en el año 2014.

Por último, se puede apreciar un grupo de países con tasas de desempleo de mujeres menores de 25 años en torno a la media de la Eurozona. En él se encuentran Finlandia, Bélgica, Francia y Luxemburgo. Finlandia se mantiene en niveles constantes durante este periodo de crisis, ya que registra una tasa igual a 15,8% para el 2008 y finaliza con

una tasa del 18,4% para el 2014. Bélgica y Francia presentan una tasa de desempleo del 18,7% y 18,8% para el año 2008 respectivamente, y finalizan el 2014 con una tasa igual a 22,3% y 23,6%. Y finalmente se encuentra Luxemburgo, que registra una tasa igual a 22% para el año 2008, y acaba el periodo con una tasa de desempleo del 14,3%. De esta manera, pasa a formar parte del grupo de países con tasas de desempleo de mujeres menores de 25 años inferiores a la media de la Zona Euro.

7.2.- EVOLUCIÓN DE LA TASA DE DESEMPLEO PARA LAS MUJERES DE 25-74 AÑOS DE LA ZONA EURO

En el gráfico 19, se presenta la evolución de la tasa de desempleo en las mujeres de entre 25 y 74 años durante el periodo 2000-2014 para los países de la Eurozona y el Reino Unido. El objetivo último del análisis es describir la evolución temporal de dicho desempleo con el fin de captar las diferencias entre los dos subperiodos: el periodo precedente a la crisis, 2000-2007, y el posterior, 2008-2014.

GRÁFICO 19: EVOLUCIÓN DE LA TASA DE DESEMPLEO EN LAS MUJERES DE 25-74 AÑOS DE LA ZONA EURO Y REINO UNIDO. PERIODO 2000-2014.

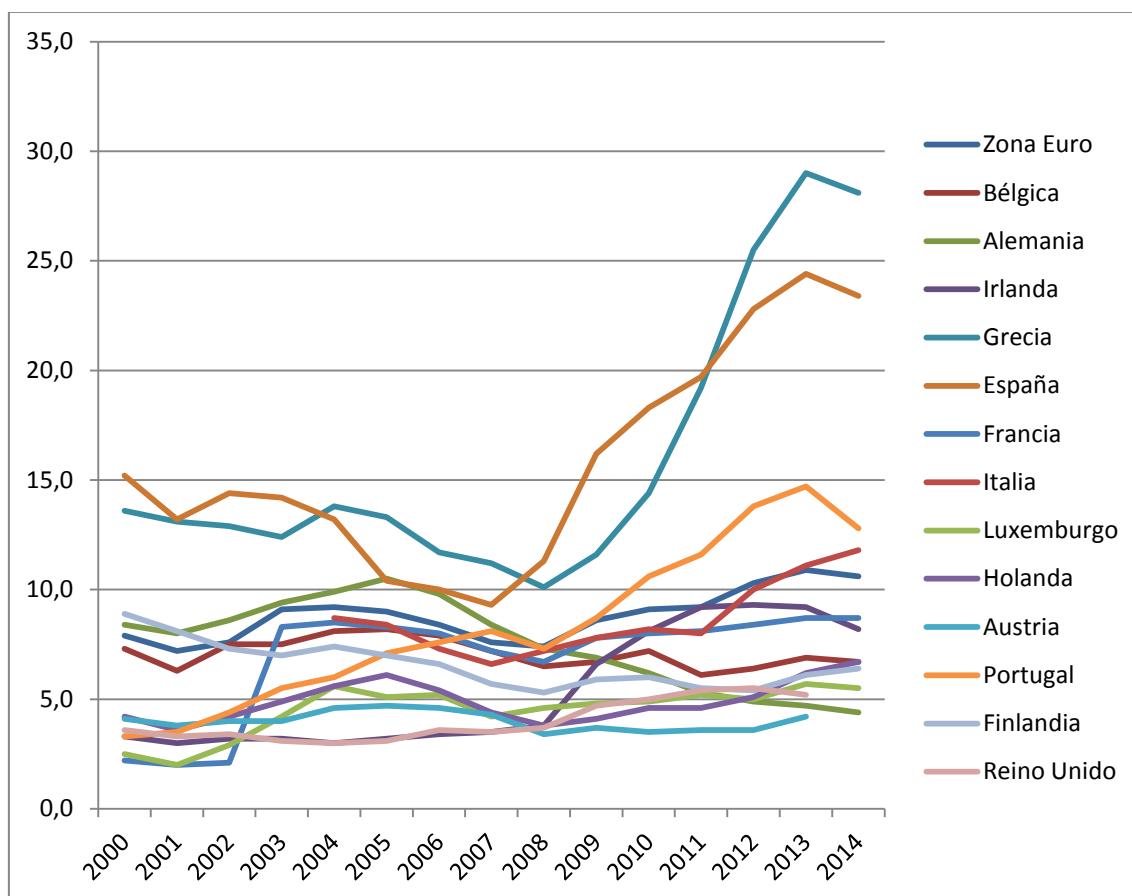

FUENTE: Elaboración propia a partir de datos de EUROSTAT. Acceso: Marzo 2015.

7.2.1.- EVOLUCIÓN DE LA TASA DE DESEMPLEO PARA LAS MUJERES DE 25-74 AÑOS: PERIODO 2000-2007

Como se puede observar en el gráfico 19, el periodo anterior a la crisis económica se caracteriza por la disminución del intervalo de las tasas de desempleo a lo largo del periodo. Como referencia se pueden tomar los valores registrados para el año 2007, ya que es el año con menor intervalo entre las tasas de estos países. Éstas oscilan desde 3,5% para el Reino Unido e Irlanda hasta 11,2% para Grecia, siendo la media de la Zona Euro igual a 7,6%.

Francia, Luxemburgo, Irlanda, Portugal, el Reino Unido y Austria pertenecen al grupo de países con tasas de desempleo de mujeres de 25-74 años inferiores a la media de la Eurozona. Concretamente, Francia es el que presenta una menor tasa de desempleo en el año 2000, ya que registra una tasa del 2,2%. Pero a lo largo de este periodo, su tasa aumenta hasta alcanzar una tasa igual a 7,2% en el año 2007. De este modo, pasa a formar parte del grupo de países con tasas de desempleo de mujeres de 25-74 años en torno a la media de la Eurozona. Luxemburgo presenta una tasa igual a 2,5% para el año 2000, y finaliza el periodo con una tasa del 4,2%. Irlanda y el Reino Unido continúan una trayectoria muy similar a lo largo del periodo precedente a la crisis. Registran una tasa igual a 3,3% y 3,6% para el año 2000, y finalizan el 2014 con una tasa igual a 3,5% ambos países. Portugal registra una tasa de desempleo del 3,3% para el año 2000, y sufre un gran aumento hasta alcanzar una tasa igual a 8,1% en el año 2007. De esta forma, pasa a formar parte del grupo de países que registran tasas de desempleo en torno a la media de la Eurozona. Austria, presenta una tasa del 4,1% en el año 2000, la cual se ha mantenido en niveles constantes durante el periodo anterior a la crisis, ya que registra una tasa de desempleo igual a 4,3% para el año 2007.

Por el contrario, el grupo de países formado por Grecia y España registra tasas de desempleo de mujeres de 25-74 años superiores a la media de la Eurozona. Grecia registra una tasa del 13,6% para el año 2000, y finaliza el periodo siendo el país con la mayor tasa de desempleo con una tasa del 11,2%. España es el que presenta una mayor tasa de desempleo en el año 2000 con una tasa igual a 15,2%, la cual disminuye durante el periodo precedente a la crisis hasta presentar una tasa igual a 9,3% en el año 2007.

Por último, hay un grupo de países que registra tasas de desempleo de mujeres de 25-74 años en torno a la media de la Eurozona. Es el caso de Bélgica, Italia, Alemania y

Finlandia. Bélgica registra una tasa de desempleo del 7,3% para el año 2000, y acaba el periodo precedente a la crisis con una tasa igual a 7,2%. Italia presenta una tasa igual a 8,7% en el año 2004, y finaliza el 2007 con una tasa del 6,6%. En el caso de Alemania, registra una tasa igual a 8,4% para los años 2000 y 2007. Y finalmente, Finlandia registra una tasa del 8,9% para el año 2000, la cual disminuye en 3,2 puntos porcentuales durante este periodo, presentando una tasa igual a 5,7% en el año 2007.

7.2.2.- EVOLUCIÓN DE LA TASA DE DESEMPLEO PARA LAS MUJERES DE 25-74 AÑOS: PERIODO 2008-2014

Como se puede apreciar en el gráfico 19, el periodo de crisis económico-financiera se caracteriza por la gran subida de la tasa de desempleo de mujeres de 25-74 años en varios de los países de la Zona Euro. Como referencia se pueden tomar los valores registrados para el año 2014, momento en el que se observa una mayor diferencia, ya que las tasas de desempleo oscilan entre el 4,4% para Alemania y el 28,1% para Grecia, siendo la media de la Eurozona igual a 10,6%.

Destacan Austria, el Reino Unido, Holanda, Irlanda, Luxemburgo y Finlandia como los países con tasas de desempleo de mujeres de 25-74 años inferiores a la media de la Zona Euro. Concretamente, Austria es el que presenta una menor tasa de desempleo igual a 3,4% en el año 2008, y finaliza el periodo con una tasa de desempleo del 4,2%. El Reino Unido registra una tasa igual a 3,7% en el 2008, y acaba el periodo de crisis con una tasa igual a 5,2%. En el caso de Holanda, registra una tasa del 3,8% para el año 2008, y a pesar de aumentar su tasa en 2,9 puntos porcentuales, continúa formando parte del grupo con tasas de desempleo inferiores a la media de la Eurozona. Irlanda presenta una tasa de desempleo del 3,8% en el año 2008, y aumenta considerablemente su tasa hasta alcanzar una tasa igual a 8,2% en el año 2014. De este modo, pasa a formar parte del grupo de países con tasas de desempleo de mujeres de 25-74 años en torno a la media de la Eurozona. Luxemburgo y Finlandia registran una tasa igual a 4,6% y 5,3% para el año 2008 respectivamente, y finalizan el periodo con una tasa del 5,5% y 6,4%.

En el lado opuesto se encuentran Grecia y España, que forman el grupo de países con tasas de desempleo de mujeres de 25-74 años superiores a la media de la Zona Euro. Al comienzo del periodo, España presenta la mayor tasa de desempleo, pero a finales del periodo de crisis Grecia lo sobrepasa con ventaja. Grecia comienza el periodo con una tasa igual a 10,1%, y aumenta su tasa en 18 puntos porcentuales, hasta presentar una

tasa igual a 28,1% en el año 2014. España, sin embargo, registra una tasa de desempleo del 11,3% para el año 2008, y finaliza el periodo con una tasa igual a 23,4%.

Finalmente, también en este periodo de crisis, hay un grupo de países que registran tasas de desempleo de mujeres de 25-74 años en torno a la media de la Eurozona. En él se encuentran Bélgica, Francia, Italia, Alemania y Portugal. Los dos primeros países, esto es Bélgica y Francia, en el año 2008 registran una tasa de desempleo del 6,5% y 6,7% respectivamente, y en el 2014 presentan una tasa del 6,7% y 8,7%. Italia presenta una tasa igual a 7,2% en el año 2008, y finaliza el periodo con una tasa igual a 11,8%. Alemania registra una tasa de desempleo del 7,3% para el comienzo de la crisis, y finaliza el periodo con una tasa igual a 4,4%. De esta manera, pasa a formar parte del grupo de países con tasas de desempleo de mujeres de 25-74 años inferiores a la media de la Eurozona. Por último, el caso de Portugal, que en el año 2008 presenta una tasa de desempleo igual a 7,3%, y finaliza el 2014 con una tasa del 12,8%.

7.3.- EVOLUCIÓN DE LA TASA DE DESEMPLEO PARA LOS HOMBRES MENORES DE 25 AÑOS DE LA ZONA EURO

En el gráfico 20, se presenta la evolución de la tasa de desempleo en los hombres menores de 25 años durante el periodo 2000-2014 para los países de la Eurozona y el Reino Unido. El objetivo último del análisis es describir la evolución temporal de dicho desempleo captando así las diferencias entre los dos periodos temporales: el periodo anterior a la crisis, 2000-2007, y el posterior, 2008-2014.

GRÁFICO 20: EVOLUCIÓN DE LA TASA DE DESEMPLEO EN LOS HOMBRES MENORES DE 25 DE LA ZONA EURO Y REINO UNIDO. PERIODO 2000-2014.

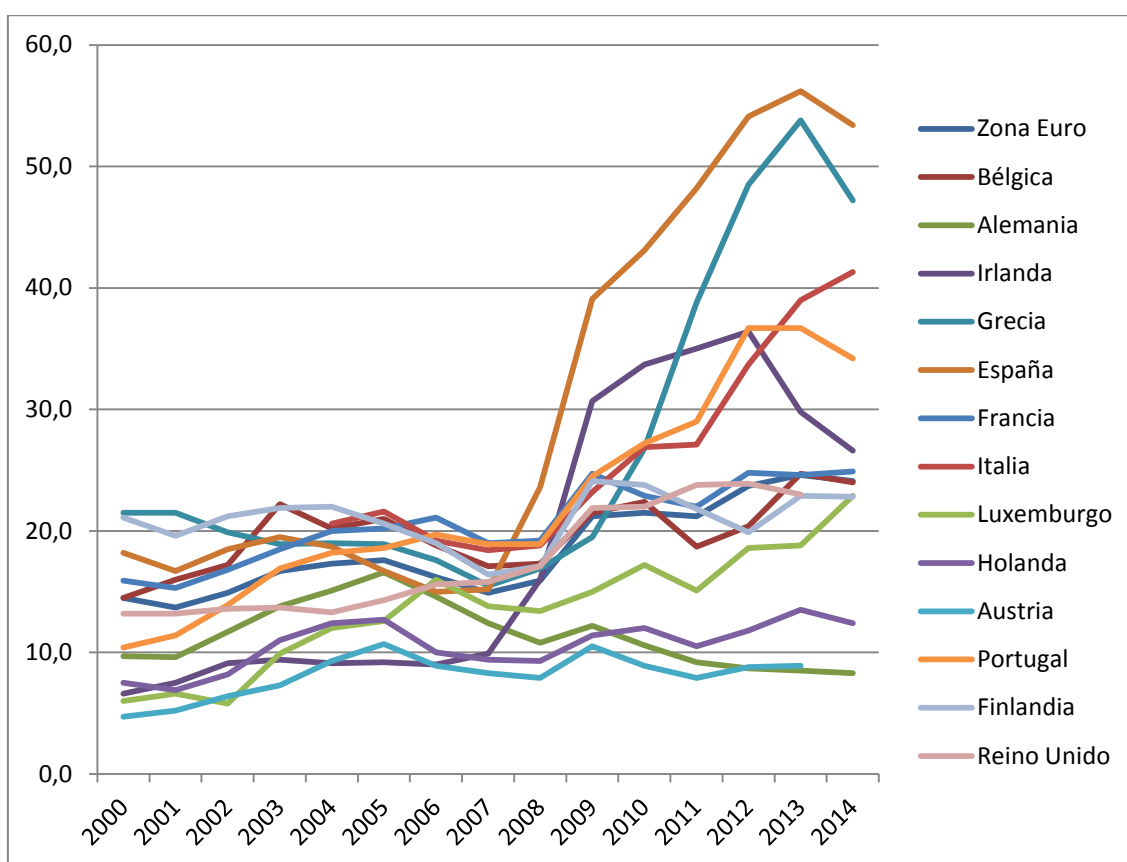

FUENTE: Elaboración propia a partir de datos de EUROSTAT. Acceso: Marzo 2015.

7.3.1.- EVOLUCIÓN DE LA TASA DE DESEMPLEO PARA LOS HOMBRES MENORES DE 25 AÑOS: PERIODO 2000-2007

Como puede observarse en el gráfico 20, el periodo anterior a la crisis se caracteriza por los niveles constantes en los que se han mantenido en general las tasas de desempleo en los hombres menores de 25 de los países de la Eurozona y el Reino Unido. El intervalo que han mantenido durante este periodo se puede apreciar en los valores registrados para el año 2007, que oscilan desde 8,3% para Austria hasta 19% para Francia, siendo la media de la Eurozona igual a 14,9%.

Destacan Austria, Luxemburgo, Irlanda, Holanda y Alemania como los países con tasas de desempleo de hombres menores de 25 años inferiores a la media de la Eurozona. Concretamente, Austria es el que presenta una menor tasa de desempleo en el año 2000, y aunque a lo largo de este periodo se observa un aumento de 3,6 puntos porcentuales, continúa siendo el país con menor tasa de desempleo en el año 2007. Luxemburgo es el

segundo país con menor tasa de desempleo, con un valor registrado del 6% para el año 2000, el cual aumenta considerablemente hasta presentar una tasa igual a 13,8% en el año 2007. De este modo, pasa a formar parte del grupo de países con tasas de desempleo de hombres menores de 25 años en torno a la media de la Zona Euro. A continuación se encuentran Irlanda y Holanda, que registran una tasa del 6,6% y 7,5% para el año 2000 respectivamente, y finalizan el periodo con una tasa igual a 9,9% y 9,4%. Alemania registra una tasa de desempleo del 9,7% para el año 2000, y acaba el periodo precedente a la crisis con una tasa igual a 12,4%.

Por el contrario, Francia, España, Finlandia, Italia y Grecia forman el grupo de países con tasas de desempleo de hombres menores de 25 años superiores a la media de la Eurozona. En el caso de Francia, registra una tasa del 15,9% para el año 2000, y finaliza con una tasa igual a 19% en el año 2007. España y Grecia presentan una tasa del 18,2% y 21,5% para el año 2000, y disminuyen sus tasas acercándose a la media de la Eurozona hasta registrar una tasa igual a 15,2% y 15,5% para el año 2007. Finlandia, registra una tasa igual a 21,1% para el año 2000, y disminuye su tasa hasta finalizar el periodo con una tasa igual a 16,4%. E Italia, presenta una tasa de desempleo del 20,6% en el año 2004, y acaba el periodo anterior a la crisis con una tasa igual a 18,4%.

Para finalizar, hay un grupo de países que registran tasas de desempleo de hombres menores de 25 años en torno a la media de la Eurozona. En él se encuentran Portugal, el Reino Unido y Bélgica. En el caso de Portugal, registra una tasa del 10,4% para el año 2000, y aumenta su tasa hasta presentar una tasa del 18,9% para el año 2007. Y Bélgica, registra una tasa del 14,5% para el año 2000, y finaliza el periodo anterior a la crisis con una tasa igual a 17,1%. De este modo, ambos países pasan a formar parte del grupo que registra tasas de desempleo de hombres menores de 25 años superiores a la media de la Eurozona. Por último, se encuentra el Reino Unido, que presenta una tasa igual a 13,2% al comienzo del periodo, y se mantiene en niveles constantes, presentando así una tasa igual a 15,8% en el año 2007.

7.3.2.- EVOLUCIÓN DE LA TASA DE DESEMPLEO PARA LOS HOMBRES MENORES DE 25 AÑOS: PERIODO 2008-2014

Como puede apreciarse en el gráfico 20, el periodo de época de crisis se caracteriza por la gran subida de la tasa de desempleo en varios de los países de la Eurozona. Como referencia pueden tomarse los valores registrados para el año 2014, año en el que se

aprecia un mayor intervalo, ya que las tasas de desempleo oscilan entre 8,3% para Alemania y el 53,4% para España, siendo la media de la Eurozona igual a 24,1%.

Austria, Holanda, Alemania y Luxemburgo destacan como los países con tasas de desempleo de hombres menores de 25 años inferiores a la media de la Eurozona. Los tres primeros países se mantienen en niveles constantes durante todo el periodo de la crisis. Austria registra una tasa del 7,9% para el año 2008, y finaliza el periodo con una tasa igual a 8,9%. Holanda presenta una tasa del 9,3% al comienzo de la crisis, y registra una tasa del 12,4% para el año 2014. Y Alemania, presenta una tasa igual a 10,8% en el año 2008, y termina el periodo de crisis con una tasa del 8,3%. Luxemburgo, en cambio, registra una tasa del 13,4% para el año 2008 y aumenta su tasa presentando así una tasa del 22,9% en el año 2014. De esta forma, pasa a formar parte del grupo de países con tasas de desempleo de hombres menores de 25 años en torno a la media de la Eurozona.

En el lado opuesto, se encuentra el grupo de países que registra tasas de desempleo de hombres menores de 25 años superiores a la media de la Zona Euro. En él se encuentran Italia, Portugal, Francia y España. Los dos primeros países, Italia y Portugal, registran una tasa de desempleo del 18,8% y 18,9% para el año 2008 respectivamente, y aumentan considerablemente su tasa hasta presentar una tasa igual a 41,3% y 34,2% en el año 2014. Francia, sin embargo, registra una tasa del 19,2% para el año 2008, y finaliza el periodo de crisis con una tasa del 24,9%. De este modo, pasa a formar parte del grupo de países con tasas de desempleo de hombres menores de 25 años en torno a la media de la Eurozona. En el caso de España, registra la mayor tasa de desempleo a lo largo de todo el periodo de crisis, ya que sufre un gran aumento hasta presentar una tasa igual a 53,4% en el año 2014.

Finalmente, se puede observar un grupo de países con tasas de desempleo de hombres menores de 25 años en torno a la media de la Zona Euro. Es el caso de Irlanda, Grecia, el Reino Unido y Finlandia. Irlanda registra una tasa igual a 16% para el año 2008, un aumento su tasa a lo largo del periodo de crisis hasta presentar una tasa del 26,6% en el año 2014. Grecia, presenta una tasa del 16,9% al comienzo de la crisis y sufre un gran aumento en este periodo acercándose a España con un valor registrado del 47,2% en el año 2014. Por último, el Reino Unido y Finlandia se han mantenido en niveles

constantes durante el periodo de crisis, ya que registran ambos una tasa del 17,1% para el año 2008, y finalizan el periodo con tasas igual a 23% y 22,8% respectivamente.

7.4.- EVOLUCIÓN DE LA TASA DE DESEMPLEO PARA LOS HOMBRES DE 25-74 AÑOS DE LA ZONA EURO

En el gráfico 21, se presenta la evolución de la tasa de desempleo en los hombres de 25-74 años durante el periodo 2000-2014 para los países de la Eurozona y el Reino Unido. El objetivo final de este análisis es describir la evolución temporal de dicho desempleo con el fin de captar las diferencias entre los dos periodos temporales: el periodo precedente a la crisis, 2000-2007, y el posterior, 2008-2014.

GRÁFICO 21: EVOLUCIÓN DE LA TASA DE DESEMPLEO EN LOS HOMBRES DE 25-74 AÑOS DE LA ZONA EURO Y REINO UNIDO. PERIODO 2000-2014.

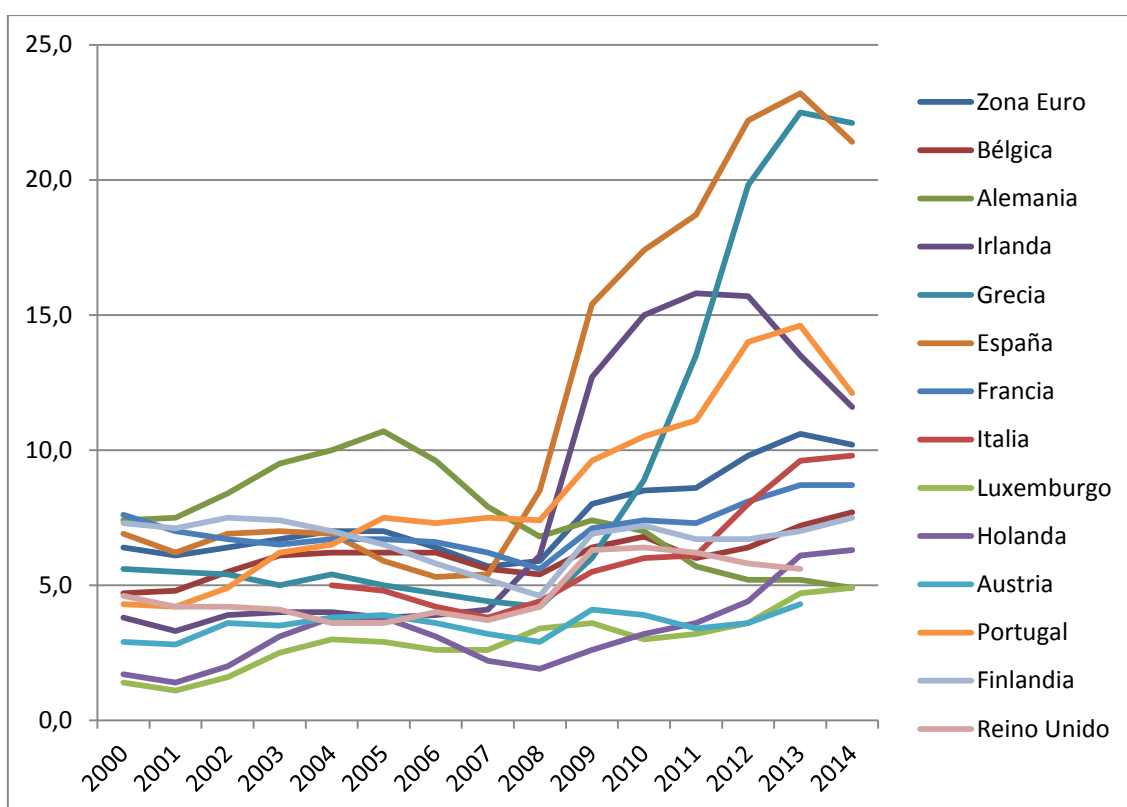

FUENTE: Elaboración propia a partir de datos de EUROSTAT. Acceso: Marzo 2015.

7.4.1.- EVOLUCIÓN DE LA TASA DE DESEMPLEO PARA LOS HOMBRES DE 25-74 AÑOS: PERIODO 2000-2007

Como se puede apreciar en el gráfico 21, el periodo anterior a la crisis económica está caracterizado por las bajas tasas de desempleo en los hombres de 25-74 años para el conjunto de países de la Eurozona y el Reino Unido. Como referencia pueden tomarse

los valores registrados para el año 2000, que oscilan desde 1,4% para Luxemburgo hasta 7,6% para Francia, siendo la media de la Eurozona igual a 6,4%.

Luxemburgo, Holanda, Austria, Irlanda, Portugal, el Reino Unido e Italia destacan como los países con tasas de desempleo de hombres de 25-74 años inferiores a la media de la Zona Euro. Luxemburgo y Holanda presentan las tasas más bajas durante todo este periodo, ya que registran una tasa del 1,4% y 1,7% para el año 2000, y una tasa del 2,6% y 2,2% para el año 2007 respectivamente. Austria e Irlanda presentan una tasa igual a 2,9% y 3,8% para el año 2000, y finalizan el periodo con una tasa del 3,2% y 4,1% respectivamente. En el caso de Portugal, comienza el periodo con una tasa igual a 4,3%, y registra una tasa del 7,5% para el año 2007. De este modo, pasa a formar parte del grupo de países con tasas de desempleo en hombres de 25-74 años superiores a la media de la Zona Euro. El Reino Unido registra una tasa del 4,6% para el año 2000, y finaliza el periodo anterior a la crisis con una tasa igual a 3,7%, por lo que se ha mantenido en niveles constantes. Italia presenta una tasa de desempleo del 5% para el año 2004, y finaliza con una tasa igual a 3,8% en el año 2007.

Por el contrario, el grupo de países formado por Finlandia, Alemania y Francia registra tasas de desempleo de hombres de 25-74 años superiores a la media de la Eurozona. Finlandia y Francia registran una tasa de desempleo del 7,3% y 7,6% para el año 2000, y finalizan el periodo con una tasa del 5,2% y 6,2% respectivamente. De este modo, ambos pasan a formar parte del grupo de países con tasas de desempleo en hombres de 25-74 años en torno a la media de la Eurozona. En el caso de Alemania, registra una tasa del 7,4% para el año 2000, y una tasa del 7,9% para el año 2007. Aunque, cabe añadir que ha sufrido un gran aumento durante este periodo anterior a la crisis hasta registrar una tasa del 10,7% en el año 2005. A pesar de disminuir su tasa en los próximos años, finaliza el periodo siendo el país con la mayor tasa de desempleo en hombres de 25-74 años.

Para finalizar, hay un grupo de países que registran tasas de desempleo en hombres de 25-74 años en torno a la media de la Eurozona. En él se encuentran Bélgica, Grecia y España. El primero de ellos, esto es Bélgica, registra una tasa de desempleo del 4,7% para el año 2000, y finaliza con una tasa igual a 5,6% para el año 2007. Grecia presenta una tasa de desempleo igual a 5,6% al comienzo del periodo, y disminuye su tasa hasta presentar una tasa igual a 4,4% en el año 2007. De esta manera, pasa a formar parte del

grupo de países que registra tasas de desempleo en hombres de 25-74 años inferiores a la media de la Eurozona. Por último, el caso de España, que registra una tasa del 6,9% para el año 2000, y finaliza el periodo precedente a la crisis con una tasa igual a 5,4%. Por lo tanto, como se puede observar en el gráfico 21, sigue la misma tendencia que la curva de la media de la Eurozona durante todo el periodo anterior a la crisis.

7.4.2.- EVOLUCIÓN DE LA TASA DE DESEMPLEO PARA LOS HOMBRES DE 25-74 AÑOS: PERIODO 2008-2014

Como puede apreciarse en el gráfico 21, el periodo de época de crisis se caracteriza por la gran subida de la tasa de desempleo en hombres de 25-74 años en varios de los países de la Eurozona. Como referencia se pueden tomar los valores registrados para el año 2014, momento en el que se aprecia una mayor diferencia, ya que las tasas oscilan entre el 4,9% para Luxemburgo y Alemania y el 22,1% para Grecia, siendo la media de la Eurozona igual a 10,2%.

Destacan Holanda, Austria, Luxemburgo, el Reino Unido, Grecia, Italia y Finlandia como los países con tasas de desempleo en hombres de 25-74 años inferiores a la media de la Eurozona. Los tres primeros países, esto es Holanda, Austria y Luxemburgo, registran una tasa igual a 1,9%, 2,9% y 3,4% para el 2008, y finalizan el periodo de crisis con una tasa del 6,3%, 4,3% y 4,9% respectivamente. En el caso del Reino Unido, presenta una tasa del 4,2% en el 2008, y acaba el periodo con una tasa igual a 5,6%. Italia y Finlandia registran una tasa igual a 4,4% y 4,6% al comienzo de la crisis, y finalizan con una tasa del 9,8% y 7,5% en el 2014. De este modo, ambos pasan a formar parte del grupo de países con tasas de desempleo en hombres de 25-74 años en torno a la media de la Eurozona. Y Grecia, comienza la crisis con una tasa de desempleo igual a 4,2%, y aumenta considerablemente su tasa hasta alcanzar el 22,1% en el 2014. Así, pasa a ser el país con la mayor tasa de desempleo en hombres de 25-74 años.

Por el contrario, el grupo de países formado por Portugal y España registra tasas de desempleo en hombres de 25-74 años superiores a la media de la Eurozona. Portugal presenta una tasa igual a 7,4% en el año 2008, y finaliza con una tasa del 12,1% en el año 2014. De esta manera, pasa a formar parte del grupo de países con tasas de desempleo en hombres de 25-74 años en torno a la media de la Eurozona. En el caso de España, registra una tasa del 8,5% al comienzo de la crisis, y aumenta su tasa hasta presentar una tasa de desempleo igual a 21,4%, colocándose al lado de Grecia.

Finalmente, hay un grupo de países que registran tasas de desempleo de hombres de 25-74 años en torno a la media de la Eurozona. En él se encuentran Bélgica, Francia, Irlanda y Alemania. Los dos primeros países, esto es Bélgica y Francia, registran una tasa del 5,4% y 5,6% para el año 2008, y finalizan el periodo de crisis con una tasa igual a 7,7% y 8,7% respectivamente. Irlanda presenta una tasa del 6,1% al comienzo del periodo, y tras sufrir un gran aumento y alcanzar una tasa del 15,8% en el año 2011, ésta vuelve a disminuir registrando una tasa del 11,6% para el año 2014. Por último, el caso de Alemania, que registra una tasa igual a 6,8% para el año 2008, y finaliza la crisis con una tasa del 4,9%. De este modo, pasa a formar parte del grupo de países con tasas de desempleo en hombres de 25-74 años inferiores a la media de la Eurozona.

7.5.- EVOLUCIÓN DEL GAP DE GÉNERO POR GRUPOS DE EDAD EN LA ZONA EURO

Para llevar a cabo este análisis definimos el GAP de género como la diferencia entre la tasa de desempleo registrada para las mujeres y la correspondiente para los hombres en un periodo de tiempo determinado. En este caso, analizaremos el GAP de género diferenciando dos grupos de edad: los menores de 25 años, y los de 25-74 años, tal y como describe la expresión 2:

$$GGD_{it} = \mu_{Mit} - \mu_{Hit} \quad (2)$$

Donde GGD_{it} hace referencia al Gap de Género en Desempleo del grupo de edad i para el año t , μ_{Mit} es la tasa de desempleo para las mujeres del grupo de edad i en el año t , y μ_{Hit} la correspondiente tasa de desempleo para los hombres del grupo de edad i en el año t .

En el gráfico 22, se presenta la evolución del GAP de género de los dos grupos de edad para el conjunto de la Zona Euro durante el periodo 2000-2014. Al comienzo, el GAP de género de los menores de 25 años es positivo y bastante alto, lo que revela que a lo largo de todo el periodo, la tasa de desempleo de las mujeres de esta edad es mayor que la de los hombres. El GAP ha ido disminuyendo durante todo el periodo y tomándose incluso negativo en la época de crisis. Por lo tanto, en la actualidad la tasa de desempleo de los menores de 25 años de la Zona Euro es mayor para los hombres. Respecto al GAP de género de los de 25-74 años, se ha mantenido positivo y en niveles constantes

durante todo el periodo, aunque en el periodo de crisis el valor se aproxima a cero: esto es, no se observan prácticamente diferencias entre la tasa de desempleo soportada por los hombres y la tasa de desempleo soportada por las mujeres.

GRÁFICO 22: EVOLUCIÓN DEL GAP DE GÉNERO POR GRUPOS DE EDAD EN LA ZONA EURO. PERIODO 2000-2014.

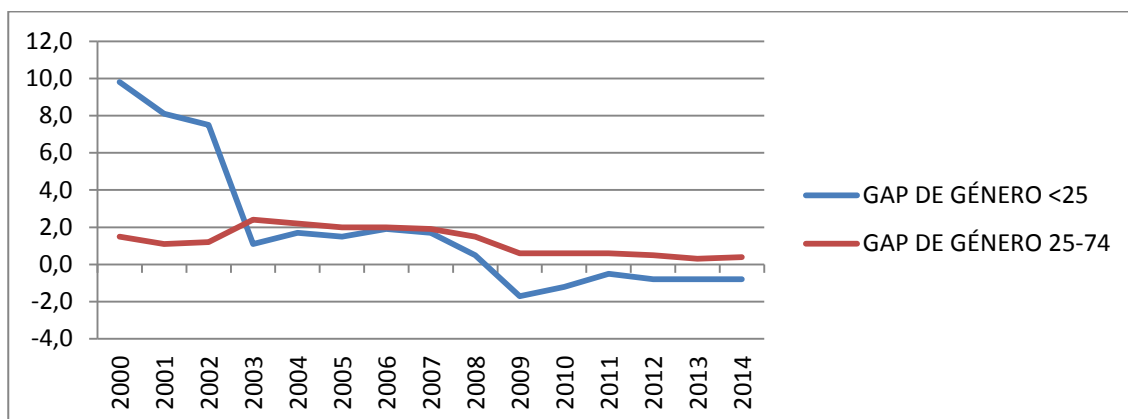

FUENTE: Elaboración propia a partir de datos de EUROSTAT. Acceso: Marzo 2015.

En el gráfico 23, se presenta la evolución del GAP de género de los dos grupos de edad en Bélgica. El GAP de género de los menores de 25 años se presenta positivo en todo el periodo precedente a la crisis excepto en el año 2003. Pero en época de crisis, el GAP disminuye y se mantiene negativo en los últimos años. En cuanto al GAP de género de los de 25-74 años se ha mantenido positivo y en niveles constantes a la par de la media de la Zona Euro, aunque finaliza siendo negativo los dos últimos años. Por lo tanto, en ambos grupos la tasa de desempleo ha sido mayor en las mujeres, aunque en estos últimos años la tasa de los hombres ha superado el de ellas.

GRÁFICO 23: EVOLUCIÓN DEL GAP DE GÉNERO POR GRUPOS DE EDAD EN BÉLGICA Y LA ZONA EURO. PERIODO 2000-2014.

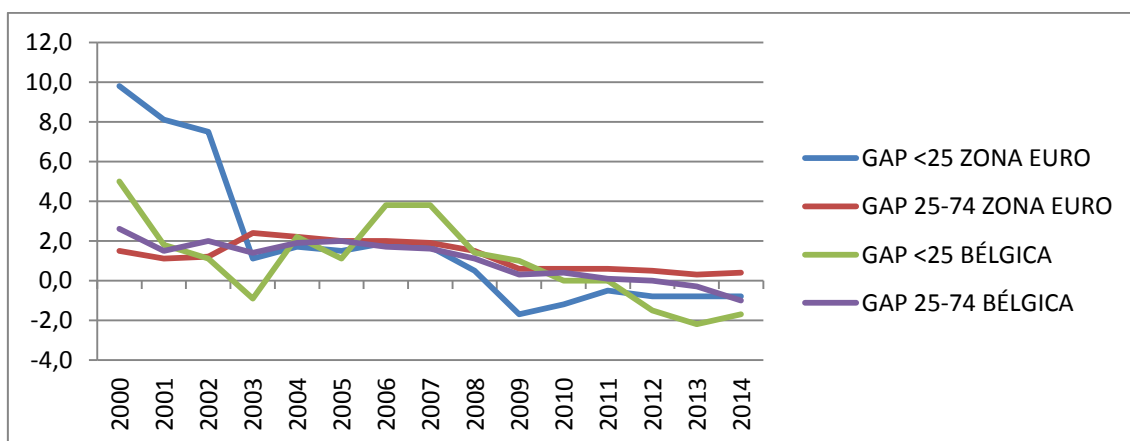

FUENTE: Elaboración propia a partir de datos de EUROSTAT. Acceso: Marzo 2015.

En el gráfico 24, se presenta la evolución del GAP de género de los dos grupos de edad en Alemania. El GAP de género de los menores de 25 años es negativo durante todo el periodo 2000-2014, aunque en la época de crisis ha disminuido algo la diferencia entre el desempleo de ambos sexos. En cuanto al GAP de género de los de 25-74 años se mantiene en niveles constantes aproximado al valor cero durante todo el periodo por la igualdad de las tasas de desempleo de ambos sexos.

GRÁFICO 24: EVOLUCIÓN DEL GAP DE GÉNERO POR GRUPOS DE EDAD EN ALEMANIA Y LA ZONA EURO. PERIODO 2000-2014.

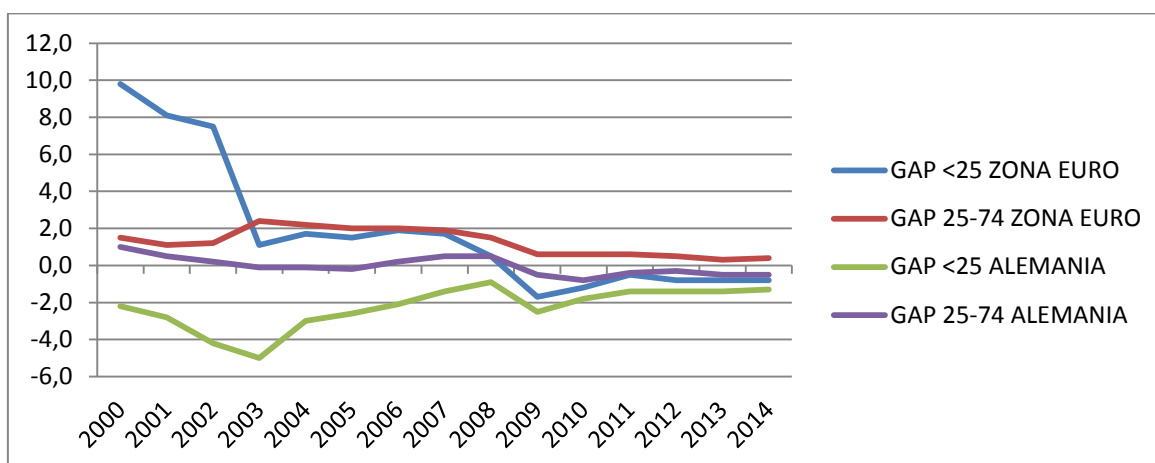

FUENTE: Elaboración propia a partir de datos de EUROSTAT. Acceso: Marzo 2015.

En el gráfico 25, se presenta la evolución del GAP de género de los dos grupos de edad en Irlanda. Ambos grupos presentan un GAP negativo aproximado al valor cero en el periodo anterior a la crisis, y un GAP profundamente negativo en época de crisis. Aunque, hay que añadir que el GAP de género de los menores de 25 años es mucho más negativo al grupo de los de 25-74 años. En definitiva, las tasas de desempleo de ambos grupos de edad son mayores en los hombres que en las mujeres.

GRÁFICO 25: EVOLUCIÓN DEL GAP DE GÉNERO POR GRUPOS DE EDAD EN IRLANDA Y LA ZONA EURO. PERIODO 2000-2014.

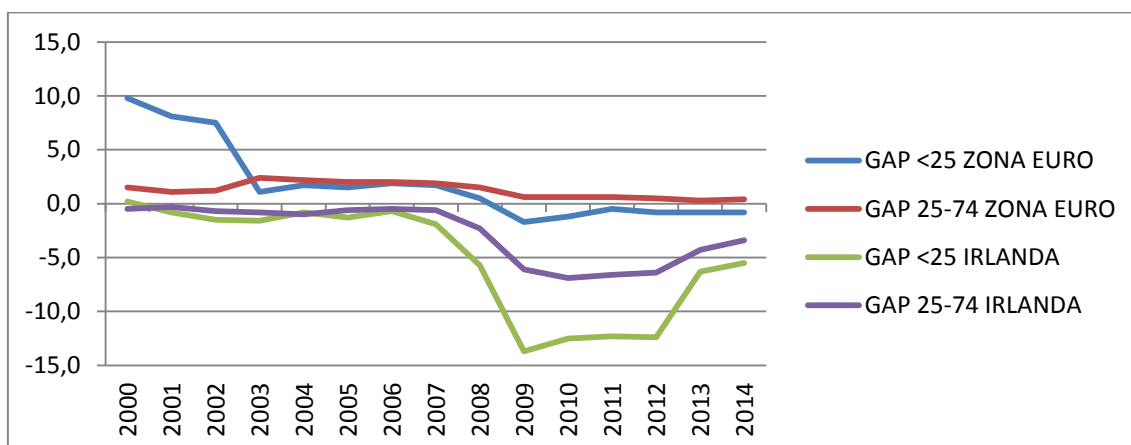

FUENTE: Elaboración propia a partir de datos de EUROSTAT. Acceso: Marzo 2015.

En el gráfico 26, se presenta la evolución del GAP de género de los dos grupos de edad en Grecia. El GAP de género de los de 25-74 años se presenta positivo y constante por encima de la media de la Zona Euro. Y el GAP de género de los menores de 25 años es positivo y muy alto durante todo el periodo, aun habiendo disminuido algo en la época de crisis. Así pues, la tasa de desempleo de las mujeres griegas es mucho mayor a la de los hombres en todos los casos.

GRÁFICO 26: EVOLUCIÓN DEL GAP DE GÉNERO POR GRUPOS DE EDAD EN GRECIA Y LA ZONA EURO. PERIODO 2000-2014.

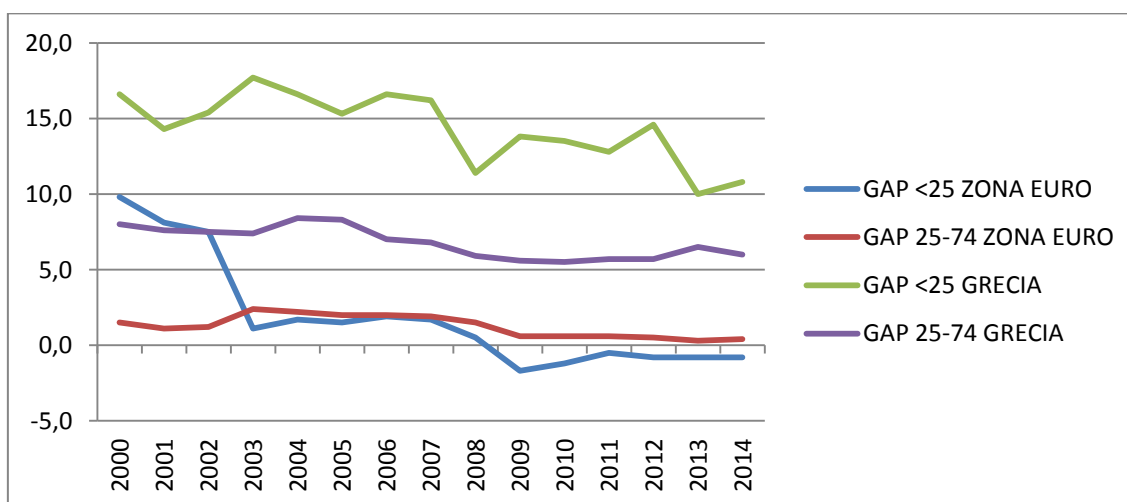

FUENTE: Elaboración propia a partir de datos de EUROSTAT. Acceso: Marzo 2015.

En el gráfico 27, se presenta la evolución del GAP de género de los dos grupos de edad en España. El GAP de género de los menores de 25 años se presenta positivo y alto en la época anterior a la crisis, el cual disminuye tanto al comienzo de la crisis que pasa a ser negativo y constante en todo este periodo. Sin embargo, El GAP de género de los de 25-74 años se presenta positivo y alto también antes de la crisis, y disminuye aproximándose al valor cero en la época de crisis. Por lo tanto, la tasa de desempleo de las mujeres es mayor a la de los hombres en ambos grupos de edad antes de la crisis, pero en época de crisis la tasa de desempleo de los hombres menores de 25 es mayor que la de las mujeres, y las tasas de desempleo de las personas de 25-74 años se encuentran casi igualadas.

GRÁFICO 27: EVOLUCIÓN DEL GAP DE GÉNERO POR GRUPOS DE EDAD EN ESPAÑA Y LA ZONA EURO. PERIODO 2000-2014.

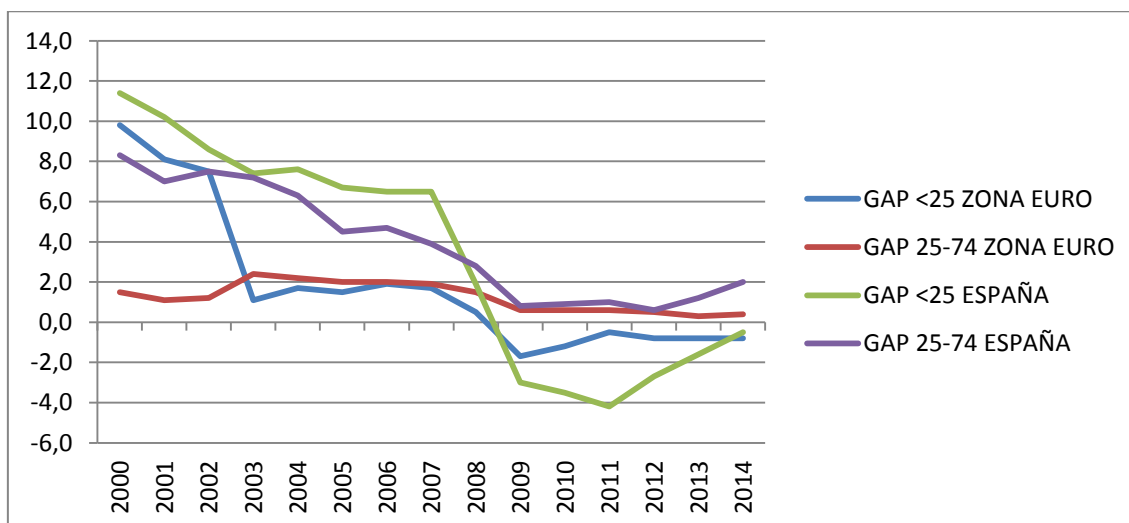

FUENTE: Elaboración propia a partir de datos de EUROSTAT. Acceso: Marzo 2015.

En el gráfico 28, se presenta la evolución del GAP de género de los dos grupos de edad en Francia. Al comienzo, el GAP de género de los menores de 25 años se presenta positivo y muy alto y disminuye en el 2003 manteniéndose en niveles constantes aproximado al valor cero durante el resto del periodo 2003-2014. En cambio, el GAP de género de los de 25-74 años se presenta negativo los tres primeros años y aumenta en el 2003 manteniéndose en niveles constantes aproximado al valor cero el resto del periodo. De este modo, la gran diferencia del GAP de ambos grupos de edad al comienzo del periodo desaparece en el año 2003 y ambos se mantienen aproximados a cero.

GRÁFICO 28: EVOLUCIÓN DEL GAP DE GÉNERO POR GRUPOS DE EDAD EN FRANCIA Y LA ZONA EURO. PERIODO 2000-2014.

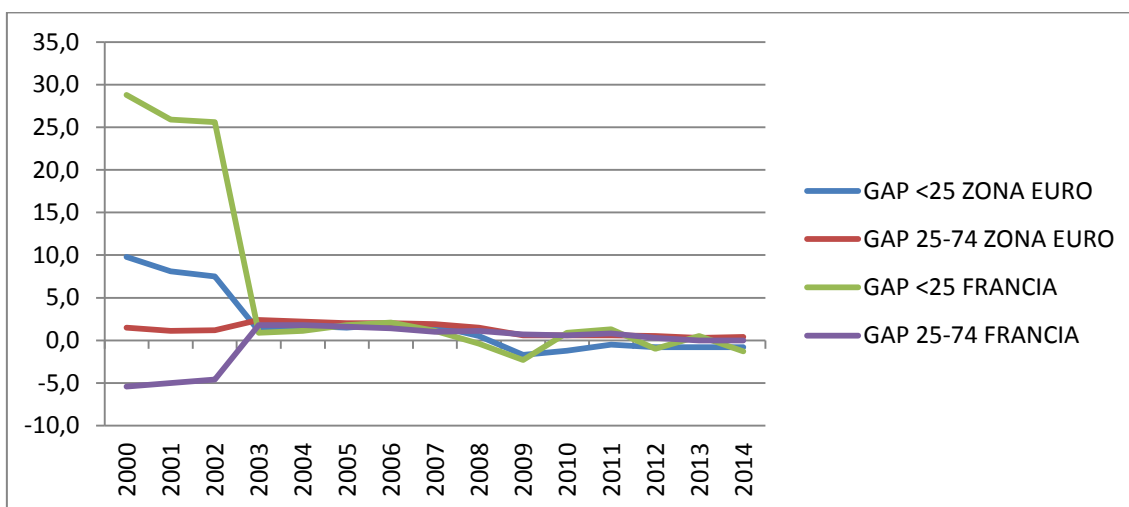

FUENTE: Elaboración propia a partir de datos de EUROSTAT. Acceso: Marzo 2015.

En el gráfico 29, se presenta la evolución del GAP de género de los dos grupos de edad en Italia. Como se puede observar, ambos GAP se mantienen positivos por encima de la media de la Zona Euro, siendo el GAP de género de los menores de 25 años mayor que el GAP de género de los que rondan los 25-74 años de edad. Por lo tanto, la tasa de desempleo de las mujeres es mayor que la de los hombres en ambos grupos. Aunque, cabe añadir que ambos GAP han ido disminuyendo con el paso de los años.

GRÁFICO 29: EVOLUCIÓN DEL GAP DE GÉNERO POR GRUPOS DE EDAD EN ITALIA Y LA ZONA EURO. PERIODO 2000-2014.

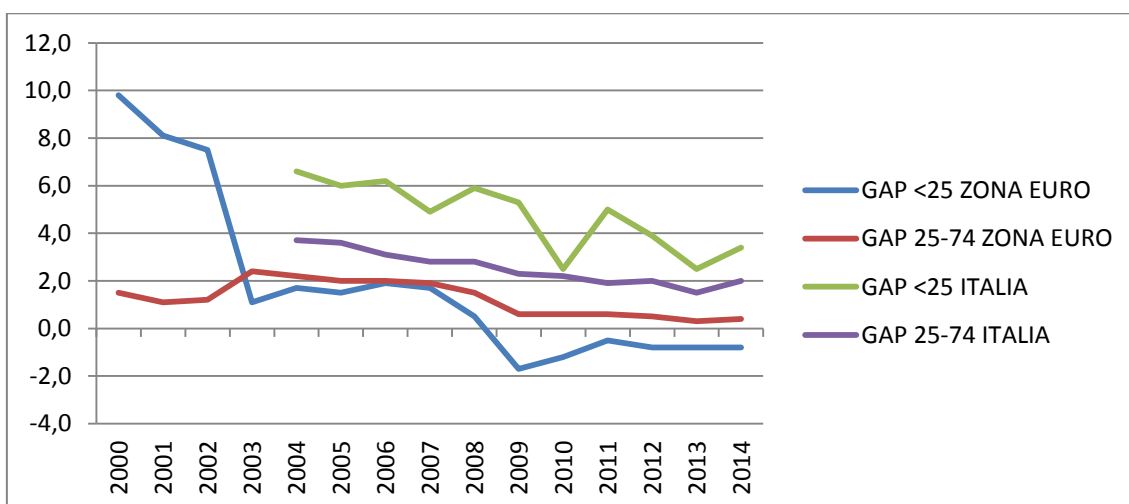

FUENTE: Elaboración propia a partir de datos de EUROSTAT. Acceso: Marzo 2015.

En el gráfico 30, se presenta la evolución del GAP de género de los dos grupos de edad en Luxemburgo. El GAP de género de los menores de 25 años es muy peculiar, ya que cambia continuamente de positivo a negativo. En el periodo anterior a la crisis ha sido positivo en la mayoría de los años, y en el periodo posterior negativo, disminuyendo cada vez más en los tres últimos años. Por lo tanto, la tasa de desempleo de los hombres de esta edad sobrepasa la tasa de las mujeres. En cuanto al GAP de género de los de 25-74 años, se presenta positivo y constante a la par de la media de la Zona Euro. Por lo que la diferencia de las tasas de desempleo entre ambos sexos es mínima.

GRÁFICO 30: EVOLUCIÓN DEL GAP DE GÉNERO POR GRUPOS DE EDAD EN LUXEMBURGO Y LA ZONA EURO. PERIODO 2000-2014.

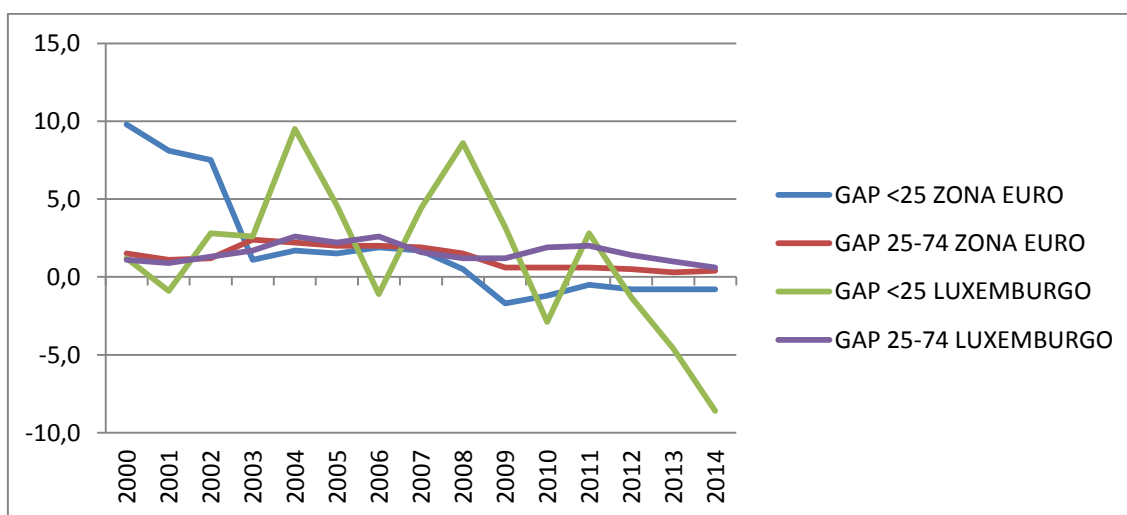

FUENTE: Elaboración propia a partir de datos de EUROSTAT. Acceso: Marzo 2015.

En el gráfico 31, se presenta la evolución del GAP de género de los dos grupos de edad en Holanda. El GAP de género de los menores de 25 años de presenta negativo en ambos periodos temporales, pero en época de crisis ha ido aumentando hasta presentar un GAP positivo en el 2014. El GAP de género de los de 25-74 años, sin embargo, se ha mantenido positivo y constante a la par de la media de la Zona Euro.

GRÁFICO 31: EVOLUCIÓN DEL GAP DE GÉNERO POR GRUPOS DE EDAD EN HOLANDA Y LA ZONA EURO. PERIODO 2000-2014.

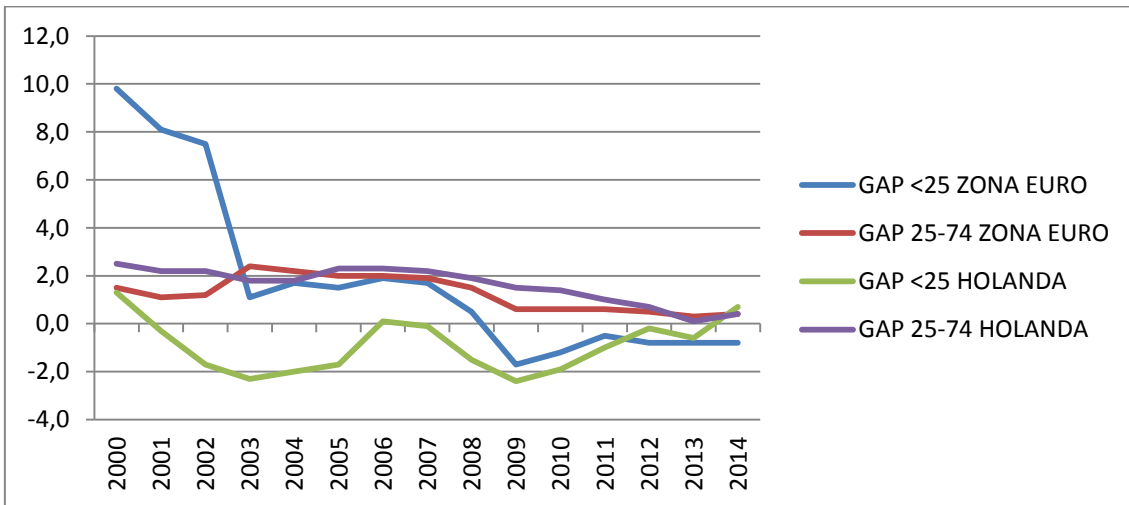

FUENTE: Elaboración propia a partir de datos de EUROSTAT. Acceso: Marzo 2015.

En el gráfico 32, se presenta la evolución del GAP de género de los dos grupos de edad en Austria. Los dos GAP de género se presentan aproximados al valor cero durante todo el periodo, pero más cerca aun a partir del 2010. En consecuencia, no se aprecian diferencias entre la tasa de desempleo soportada por las mujeres y la soportada por los hombres en ambos grupos de edad.

GRÁFICO 32: EVOLUCIÓN DEL GAP DE GÉNERO POR GRUPOS DE EDAD EN AUSTRIA Y LA ZONA EURO. PERIODO 2000-2014.

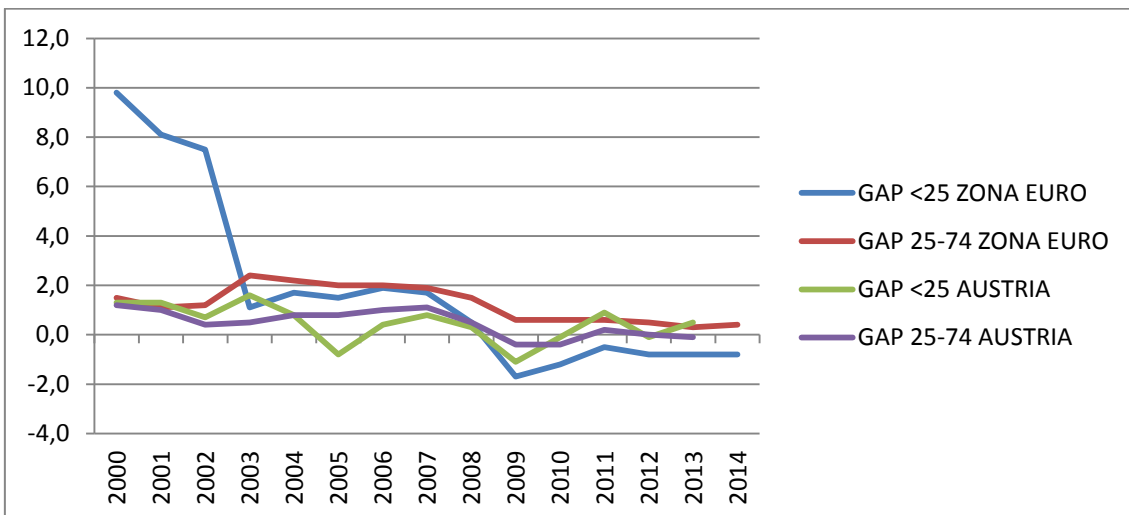

FUENTE: Elaboración propia a partir de datos de EUROSTAT. Acceso: Marzo 2015.

En el gráfico 33, se presenta la evolución del GAP de género de los dos grupos de edad en Portugal. El GAP de género de los menores de 25 años es positivo durante todo el periodo 2000-2014, aunque en época de crisis ha ido disminuyendo. Por lo tanto, la tasa de desempleo de las mujeres menores de 25 años es mayor a la de los hombres de su misma edad durante todo el periodo. En cambio, el GAP de género de los de 25-74 años se presenta negativo durante el periodo precedente a la crisis, y en época de crisis aproximado al valor cero.

GRÁFICO 33: EVOLUCIÓN DEL GAP DE GÉNERO POR GRUPOS DE EDAD EN PORTUGAL Y LA ZONA EURO. PERIODO 2000-2014.

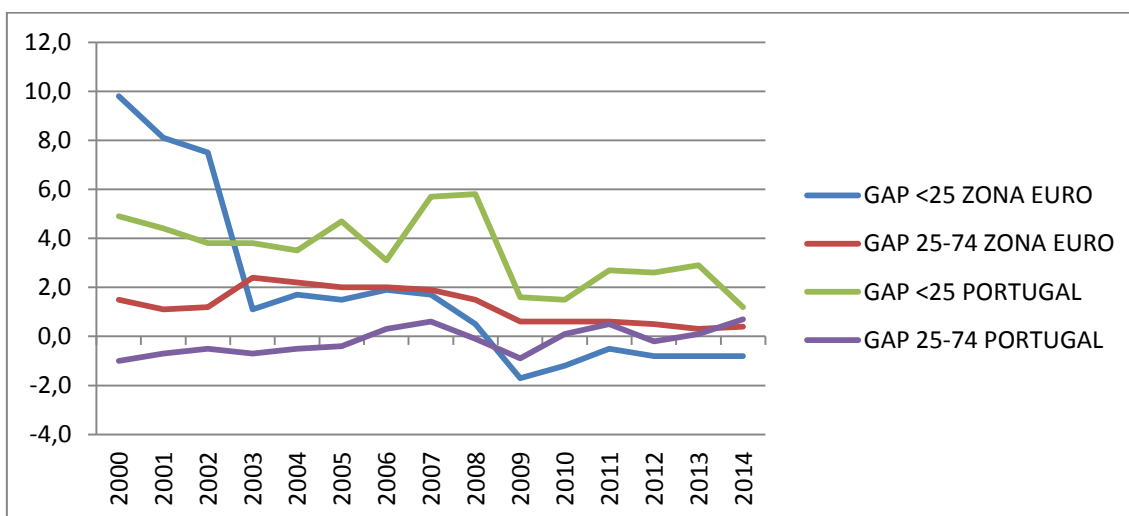

FUENTE: Elaboración propia a partir de datos de EUROSTAT. Acceso: Marzo 2015.

En el gráfico 34, se presenta la evolución del GAP de género de los dos grupos de edad en Finlandia. El GAP de género de los menores de 25 años se presenta negativo durante todo el periodo a pesar de aumentar y disminuir continuamente. Por lo que la tasa de desempleo de los hombres de esta edad es mayor que la de las mujeres. El GAP de género de los que rondan los 25-74 años de edad se presenta positivo y aproximado al valor cero en el periodo anterior a la crisis. En época de crisis en cambio, pasa a ser negativo y se mantiene en niveles constantes.

GRÁFICO 34: EVOLUCIÓN DEL GAP DE GÉNERO POR GRUPOS DE EDAD EN FINLANDIA Y LA ZONA EURO. PERIODO 2000-2014.

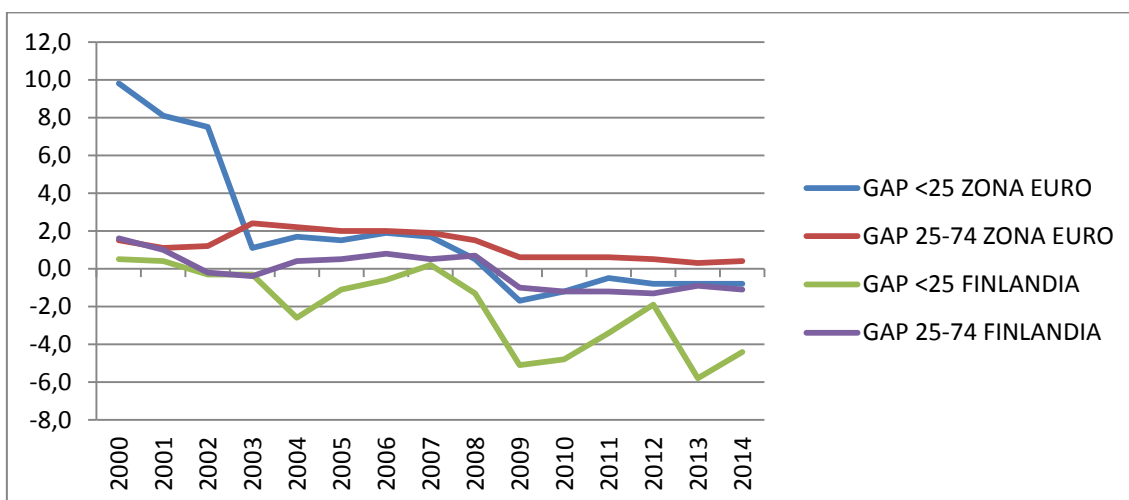

FUENTE: Elaboración propia a partir de datos de EUROSTAT. Acceso: Marzo 2015.

En el gráfico 35, se presenta la evolución del GAP de género de los dos grupos de edad en el Reino Unido. Los dos GAP de género son negativos durante todo el periodo 2000-2014. Por lo tanto, la tasa de desempleo de los hombres es mayor que la de las mujeres en ambos grupos de edad. Pero, la diferencia de desempleo de ambos sexos es mucho mayor en los menores de 25 años, ya que el GAP de género de tal grupo es mucho más negativo. El GAP de género de los de 25-74 años, sin embargo, se encuentra aproximado al valor cero, por lo que la diferencia es mínima.

GRÁFICO 35: EVOLUCIÓN DEL GAP DE GÉNERO POR GRUPOS DE EDAD EN EL REINO UNIDO Y LA ZONA EURO. PERIODO 2000-2014.

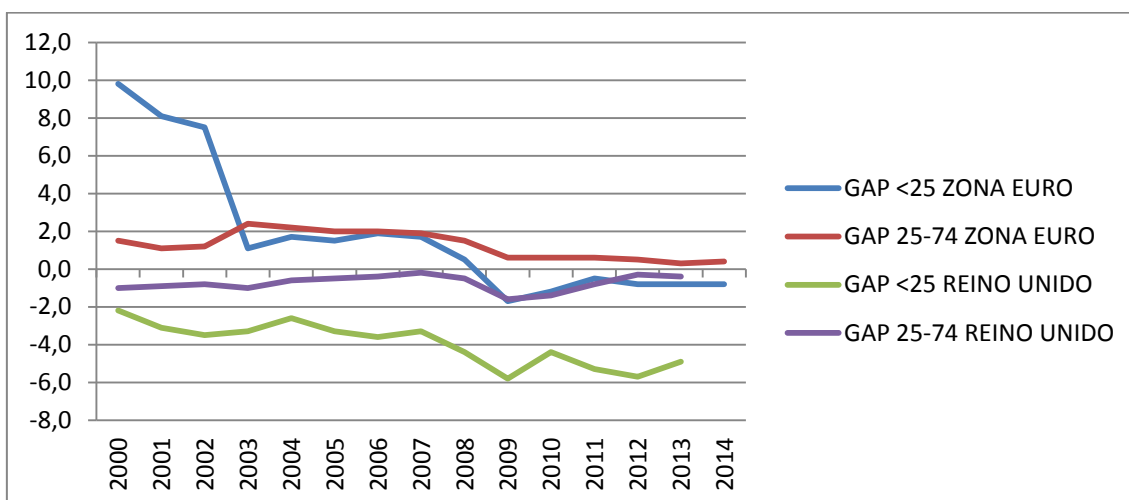

FUENTE: Elaboración propia a partir de datos de EUROSTAT. Acceso: Marzo 2015.

7.6.- EVOLUCIÓN DEL RATIO DE DESEMPLEO POR EDAD Y POR GÉNERO

El análisis realizado en el apartado anterior permite observar la evolución de las diferencias de género existentes para cada grupo de edad con respecto a la media de la Eurozona. Para poder observar las diferencias entre los grupos de edad que pueden atribuirse a cada uno de los géneros, se definen dos ratios. El primero para las mujeres, viene dado por la expresión 3. El segundo, definido para los hombres, viene descrito en la expresión 4.

$$RATIO\ MUJERES = \frac{(tasa\ de\ desempleo\ mujeres < 25)}{(tasa\ de\ desempleo\ mujeres\ 25 - 74)} \quad (3)$$

$$RATIO\ HOMBRES = \frac{(tasa\ de\ desempleo\ hombres < 25)}{(tasa\ de\ desempleo\ hombres\ 25 - 74)} \quad (4)$$

Ambos ratios hacen referencia a cuánto mayor o menor es la tasa de desempleo para los menores de 25 años con respecto a las personas del género correspondiente en el rango de edad 25-74. Así, un ratio mayor que uno indicará que la tasa de desempleo entre los menores es mayor que entre los mayores y, por el contrario, un ratio menor que uno podrá observarse cuando la tasa de desempleo entre los mayores supere al grupo de género correspondiente de menor edad.

7.6.1. EVOLUCIÓN DEL RATIO DE DESEMPLEO POR EDAD Y POR GÉNERO: MUJERES

El gráfico 36 recoge el *RATIO MUJERES* para todo el periodo analizado. Como se puede observar, todos los países presentan resultados superiores a 1 e inferiores a 5. Esto revela que la tasa de desempleo de las jóvenes es mayor que la tasa de desempleo de las mayores durante todo el periodo 2000-2014. Tras calcular la media del ratio de estos países en cada periodo temporal, se deduce que la tasa de desempleo de las menores de 25 años se encuentra alrededor de un 199% superior a la tasa de desempleo de las de 25-74 años en el periodo anterior a la crisis (ratio=2,99), y alrededor de un 169% superior en época de crisis (ratio=2,69). Es decir, que la tasa de desempleo de las

jóvenes es casi el triple que la tasa de desempleo de las mayores en el periodo anterior a la crisis, y superior al doble en época de crisis.

Destaca Francia sobre el resto de países, ya que comienza con un ratio superior a 20 los tres primeros años. Esto significa que la tasa de desempleo de las jóvenes francesas es veinte veces mayor a la tasa de desempleo de las mayores. Pero, con la entrada en vigor de la moneda única Euro disminuye considerablemente el ratio situándose a la par del resto de países. Esta disminución del ratio ocurre gracias a la disminución de la tasa de las menores de 25 años, y a su vez al aumento de la tasa de las de 25-74 años, tal y como se observa en los gráficos 18 y 19.

Otro curioso dato que nos ofrece este ratio es que Alemania es el único país que presenta una tasa de desempleo de jóvenes de 25 años menor a la tasa de desempleo de las de 25-74 años. Y es que los cuatro primeros años su ratio es menor a 1, siendo el 15% la máxima diferencia entre ambos (ratio=0,85) en el año 2001.

GRÁFICO 36: EVOLUCIÓN DEL RATIO EN LAS MUJERES DE LA ZONA EURO Y REINO UNIDO. PERIODO 2000-2014

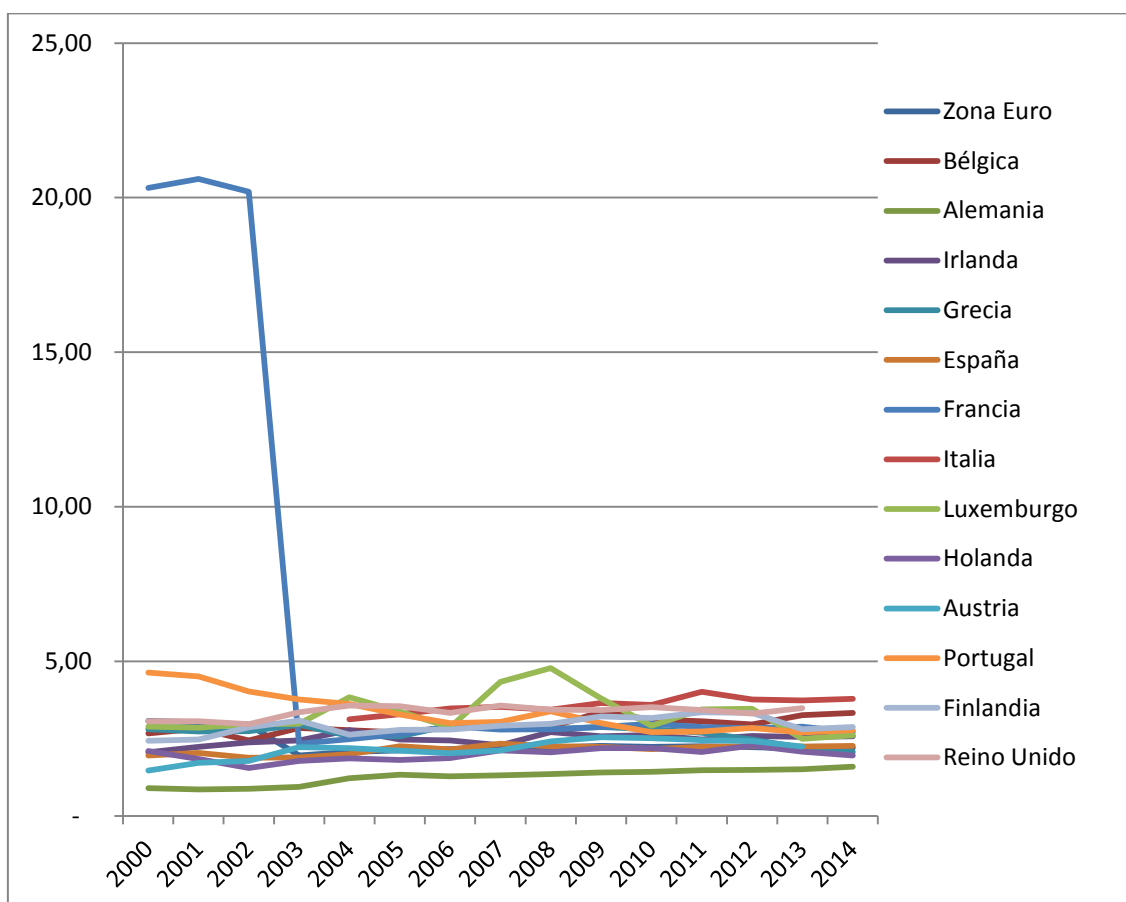

FUENTE: Elaboración propia a partir de datos de EUROSTAT. Acceso: Marzo 2015.

7.6.2. EVOLUCIÓN DEL RATIO DE DESEMPLEO POR EDAD Y POR GÉNERO: HOMBRES

En el gráfico 37 se presenta el *RATIO HOMBRES* para todo el periodo 2000-2014. Como se puede apreciar, la evolución del ratio de los hombres es muy similar al de las mujeres, ya que presenta resultados superiores a 1 e inferiores a 6. Esto es lo que revela que la tasa de desempleo de los menores de 25 años es superior a los de 25-74 años durante todo el periodo 2000-2014.

GRÁFICO 37: EVOLUCIÓN DEL RATIO EN LOS HOMBRES DE LA ZONA EURO Y REINO UNIDO. PERIODO 2000-2014

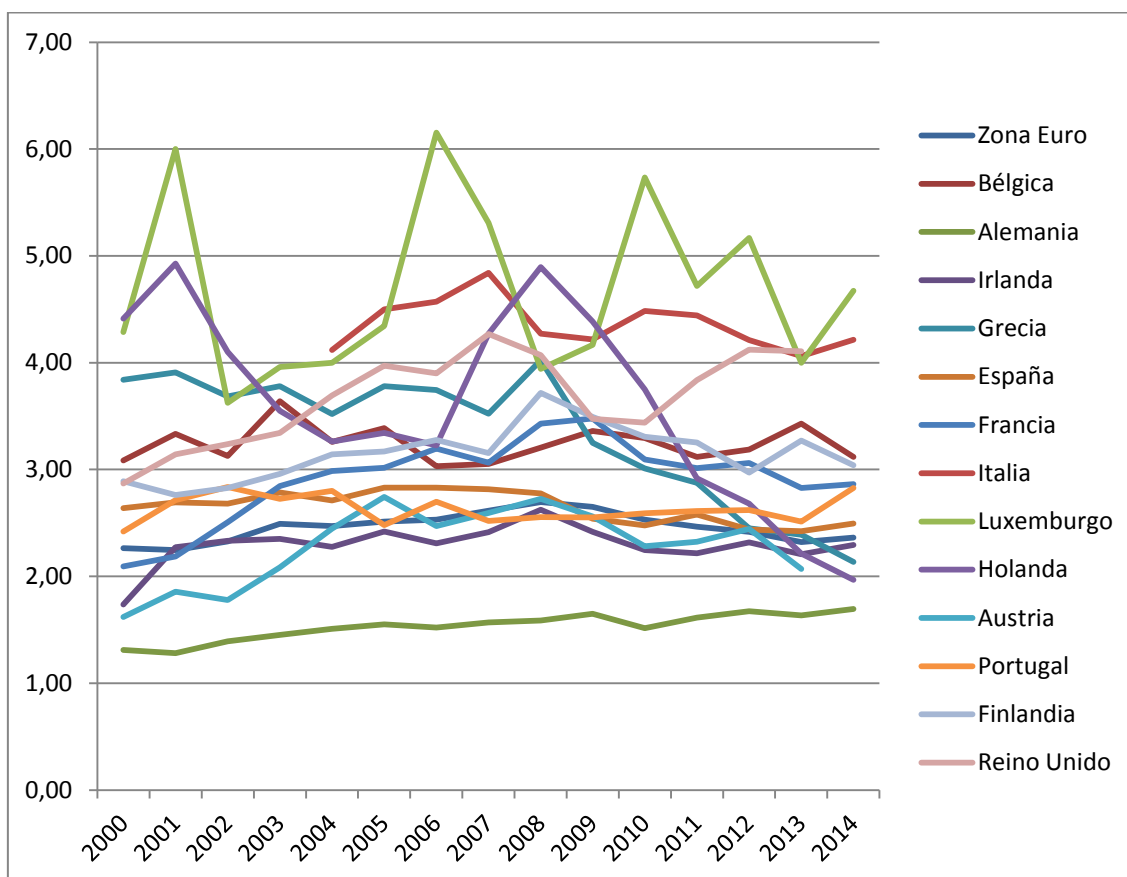

FUENTE: Elaboración propia a partir de datos de EUROSTAT. Acceso: Marzo 2015.

Una vez calculada la media del ratio de estos países en cada periodo temporal, los resultados sostienen que la tasa de desempleo de los menores de 25 años se encuentra alrededor de un 196% superior a la tasa de desempleo de los de 25-74 años en el periodo precedente a la crisis (ratio=2,96), y un 201% superior en época de crisis (ratio=3,01). En definitiva, la tasa de desempleo de los jóvenes es casi el triple que la tasa de desempleo de los mayores en el periodo anterior a la crisis, y supera el triple en la época de crisis.

8.- DESCRIPCIÓN DE LA EVOLUCIÓN DE LA TASA DE DESEMPLEO EN LA ZONA EURO POR GÉNERO Y EDUCACIÓN. PERIODO 2000-2014

8.1.- EVOLUCIÓN DE LA TASA DE DESEMPLEO PARA LAS MUJERES DE EDUCACIÓN BAJA DE LA ZONA EURO

En el gráfico 38, se presenta la evolución de la tasa de desempleo en las mujeres de educación baja durante el periodo 2000-2014 para los países de la Eurozona y el Reino Unido. Respecto a la educación baja, se refiere a mujeres con estudios menores a primaria, primaria y menores a secundaria. El objetivo último del presente análisis es describir la evolución temporal de dicho desempleo con el fin de captar las diferencias entre los dos periodos temporales: el periodo anterior a la crisis, 2000-2007, y el posterior, 2008-2014.

GRÁFICO 38: EVOLUCIÓN DE LA TASA DE DESEMPLEO EN LAS MUJERES DE EDUCACIÓN BAJA DE LA ZONA EURO Y REINO UNIDO. PERIODO 2000-2014.

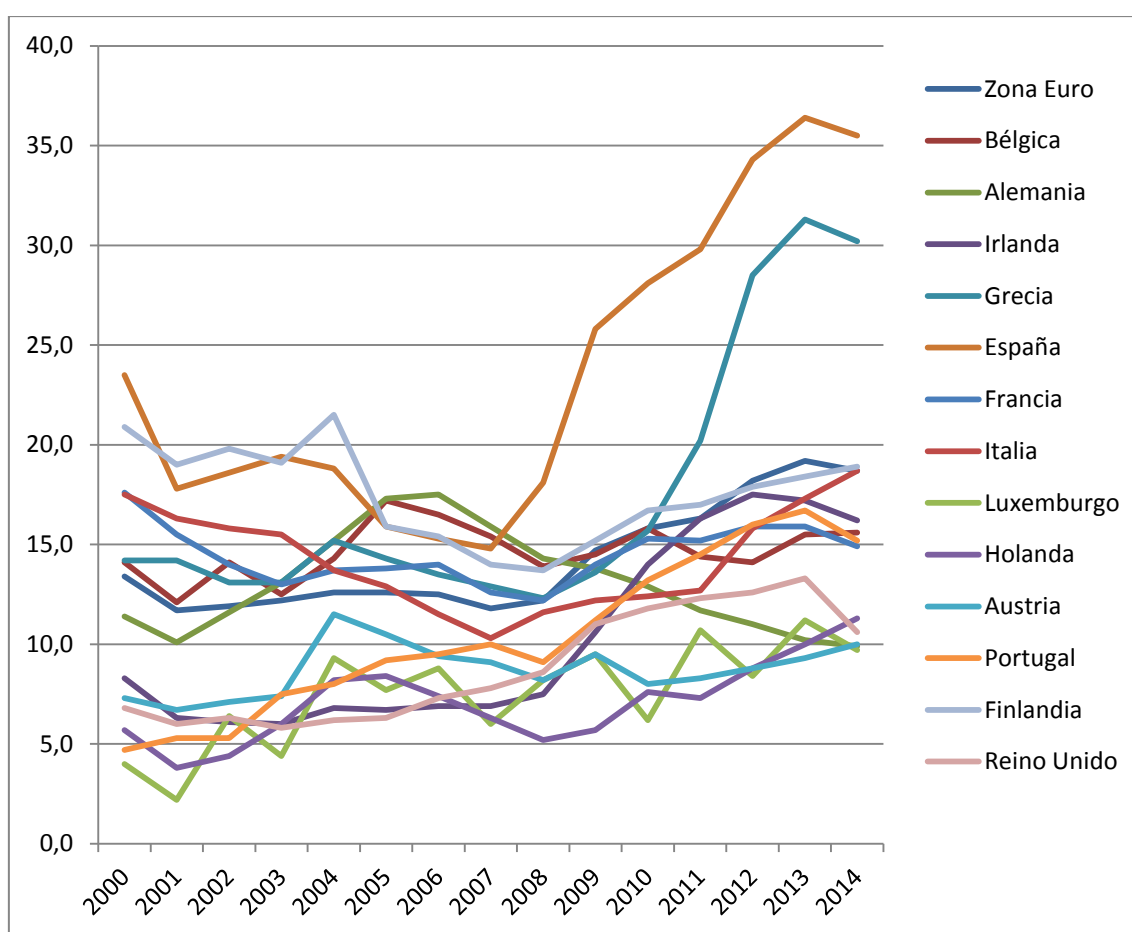

FUENTE: Elaboración propia a partir de datos de EUROSTAT. Acceso: Mayo 2015.

8.1.1.- EVOLUCIÓN DE LA TASA DE DESEMPLEO PARA LAS MUJERES DE EDUCACIÓN BAJA: PERIODO 2000-2007

Como se puede apreciar en el gráfico 38, el periodo anterior a la crisis está caracterizado por la diferencia entre las tasas de desempleo en mujeres de educación baja para el conjunto de países de la Eurozona y el Reino Unido. Como referencia se pueden tomar los valores registrados para el año 2000, ya que oscilan desde 4% para Luxemburgo hasta 23,5% para España, siendo la media de la Eurozona igual a 13,4%.

Destacan Luxemburgo, Portugal, Holanda, el Reino Unido, Austria e Irlanda como los países con tasas de desempleo de mujeres de educación baja inferiores a la media de la Eurozona. Luxemburgo es el que registra una menor tasa de desempleo (4%), y aun habiendo aumentado a lo largo de los siguientes siete años, sigue siendo el país con menor tasa de desempleo en el año 2007, con una tasa del 6%. Portugal es el segundo país con menor tasa de desempleo, con un valor registrado del 4,7%. Pero a lo largo de este periodo aumenta acercándose así a la media de la Eurozona en el año 2007 con una tasa igual a 10%. Holanda registra una tasa del 5,7% para el año 2000, y finaliza el periodo anterior a la crisis con una tasa del 6,3%. El Reino Unido y Irlanda son los países que se han mantenido en niveles constantes a lo largo de los siete años, ya que presentan una tasa igual a 6,8% y 8,3% para el año 2000, y una tasa igual a 7,8% y 6,9% para el año 2007 respectivamente. En cuanto a Austria, presenta una tasa de desempleo del 7,3% al comienzo del periodo, y finaliza con una tasa del 9,1%.

Por el contrario, Italia, Francia, Finlandia y España registran tasas de desempleo de mujeres de educación baja superiores a la media de la Eurozona en el año 2000. Italia y Francia registran una tasa de desempleo igual a 17,5% y 17,6% para el año 2000, y finalizan el periodo con una tasa del 10,3% y 12,6% respectivamente. De este modo, ambos pasan a formar parte del grupo de países que registra tasas de desempleo de mujeres de educación baja en torno a la media de la Eurozona. Finlandia y España presentan una tasa igual a 20,9% y 23,5% en el año 2000. Éstos en cambio, a pesar de disminuir sus tasas a lo largo del periodo, siguen perteneciendo al mismo grupo con una tasa del 14% y 14,8% respectivamente.

Por último, hay un grupo de países que presenta tasas de desempleo de mujeres de educación baja en torno a la media de la Eurozona. Es el caso de Alemania, Bélgica y Grecia. Alemania y Bélgica registran una tasa de desempleo del 11,4% y 14,1% para el

año 2000, y aumentan su tasa a lo largo de los siete años hasta presentar una tasa del 15,9% y 15,4% en el año 2007. De esta manera, ambos países pasan a formar parte del grupo que registra tasas de desempleo de mujeres de educación baja superiores a la media de la Eurozona, siendo las dos tasas más altas. Finalmente, Grecia se mantiene en niveles constantes a lo largo del periodo precedente a la crisis, ya que registra una tasa del 14,2% para el año 2000, y una tasa del 12,9% para el año 2007.

8.1.2.- EVOLUCIÓN DE LA TASA DE DESEMPLEO PARA LAS MUJERES DE EDUCACIÓN BAJA: PERIODO 2008-2014

Como puede apreciarse en el gráfico 38, el periodo de época de crisis se caracteriza por la subida de la tasa de desempleo de mujeres de educación baja en todos los países de la Eurozona y el Reino Unido. Como referencia pueden tomarse los valores registrados para el año 2014, ya que las tasas de desempleo oscilan entre el 9,7% para Alemania y el 35,5% para España, siendo la media de la Eurozona igual a 18,7%.

Holanda, Irlanda, Austria, Luxemburgo, el Reino Unido y Portugal destacan como los países con tasas de desempleo de mujeres de educación baja inferiores a la media de la Eurozona. Concretamente, Holanda es el que presenta una menor tasa de desempleo en el año 2008 con una tasa del 5,2%. Durante la época de crisis aumenta su tasa en 6,1 puntos porcentuales, por lo que acaba presentando la mayor tasa de desempleo de este grupo. Irlanda y Portugal registran una tasa igual a 7,5% y 9,1% al comienzo de la crisis, y aumentan su tasa hasta presentar una tasa del 16,2% y 15,2% en el año 2014. De este modo, pasan a formar parte del grupo de países con tasas de desempleo de mujeres de educación baja en torno a la media de la Eurozona. Austria y Luxemburgo registra una tasa del 8,2% ambos países en el año 2008, y finalizan el periodo con tasas del 10% y 9,7% respectivamente. En el caso del Reino Unido, presenta una tasa igual a 8,6% al comienzo del periodo, y aumenta su tasa en 2 puntos porcentuales durante la época de crisis.

Por el contrario, España es el único país que registra una tasa de desempleo de mujeres de educación baja superior a la media de la Eurozona. Registra una tasa igual a 18,1% en el año 2008, y sufre un gran aumento en este periodo hasta presentar una tasa igual a 35,5% en el año 2014.

Finalmente, hay un grupo de países que registra tasas de desempleo de mujeres de educación baja en torno a la media de la Eurozona. En él se encuentran Italia, Francia,

Grecia, Finlandia, Bélgica y Alemania. En el caso de Italia, presenta una tasa igual a 11,6% en el año 2008, y finaliza el periodo de crisis con una tasa del 18,7%. Francia registra una tasa igual a 12,2% al comienzo del periodo, y una tasa igual a 14,9% para el año 2014. Grecia presenta una tasa del 12,3% en el año 2008, pero sufre un gran aumento en esta época de crisis acercándose a España con una tasa del 30,2%. De esta manera, pasa a formar parte de los países con tasas de desempleo de mujeres de educación baja superiores a la media de la Eurozona. Finlandia y Bélgica registran una tasa igual a 13,7% y 13,9% al comienzo de la crisis, y acaban el periodo con una tasa del 18,9% y 15,6% respectivamente. Por último, el caso de Alemania, que presenta una tasa del 14,3% en el año 2008, y disminuye su tasa hasta presentar una tasa igual a 9,9%. De este modo, pasa a formar parte del grupo de países con tasas de desempleo de mujeres de educación baja inferiores a la media de la Eurozona, siendo el segundo país con menor tasa de desempleo.

8.2.- EVOLUCIÓN DE LA TASA DE DESEMPLEO PARA LAS MUJERES DE EDUCACIÓN MEDIA DE LA ZONA EURO

En el gráfico 39, se presenta la evolución de la tasa de desempleo en las mujeres de educación media durante el periodo 2000-2014 para los países de la Eurozona y el Reino Unido. Respecto a la educación media, se refiere a mujeres con estudios de secundaria y mayores a secundaria, pero no de nivel terciario. El objetivo último del presente análisis es describir la evolución temporal de dicho desempleo con el fin de captar las diferencias entre los dos periodos temporales: el periodo anterior a la crisis, 2000-2007, y el posterior, 2008-2014.

GRÁFICO 39: EVOLUCIÓN DE LA TASA DE DESEMPLEO EN LAS MUJERES DE EDUCACIÓN MEDIA DE LA ZONA EURO Y REINO UNIDO. PERIODO 2000-2014.

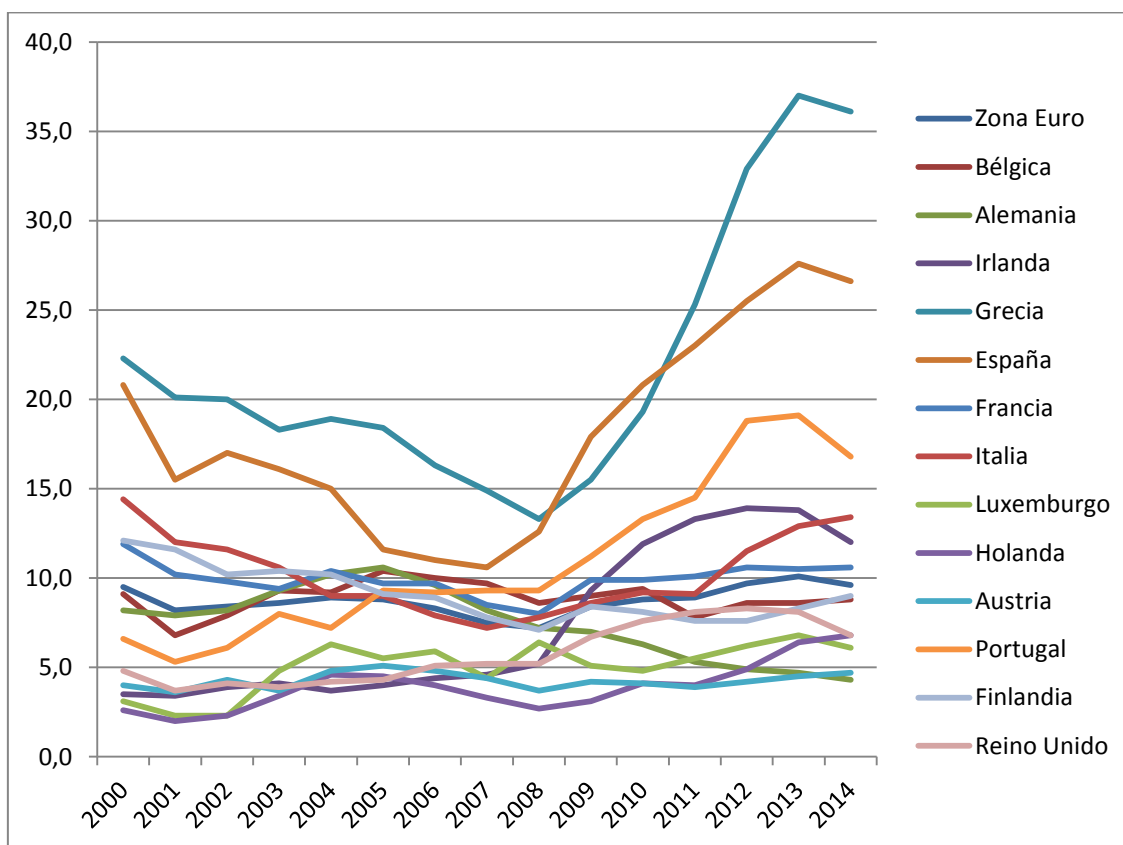

FUENTE: Elaboración propia a partir de datos de EUROSTAT. Acceso: Mayo 2015.

8.2.1.- EVOLUCIÓN DE LA TASA DE DESEMPLEO PARA LAS MUJERES DE EDUCACIÓN MEDIA: PERIODO 2000-2007

Como puede apreciarse en el gráfico 39, el periodo precedente a la crisis está caracterizado por los niveles constantes en los que se mantiene la mayoría de las tasas de los países de la Eurozona y el Reino Unido, como se verá a continuación.

Holanda, Luxemburgo, Irlanda, Austria y el Reino Unido destacan como los países con tasas de desempleo de mujeres de educación media inferiores a la media de la Eurozona durante todo el periodo anterior a la crisis. Holanda y Luxemburgo presentan una tasa igual a 2,6% y 3,1% en el año 2000, y finalizan el periodo con una tasa del 3,3% y 4,4% respectivamente. Irlanda y Austria registran una tasa del 3,5% y 4% al comienzo del periodo, y acaban con una tasa igual a 4,6% y 4,4% en el año 2007. Y en el caso del Reino Unido, registra una tasa igual a 4,8% para el año 2000, y finaliza el periodo con una tasa del 5,2%. Como puede observarse, todos ellos se mantienen en niveles constantes durante este periodo.

Por otro lado, España y Grecia forman el grupo de países con tasas de desempleo de mujeres de educación media superiores a la media de la Eurozona durante todo el periodo precedente a la crisis. España registra una tasa igual a 20,8% para el año 2000, y una tasa igual a 10,6% para el año 2007. Grecia presenta una tasa del 22,3% al comienzo del periodo, siendo ésta la mayor tasa de desempleo, y finaliza con una tasa del 14,9%. Ambos países han disminuido considerablemente su tasa en este periodo, pero siguen estando por encima de la media de la Eurozona.

Para finalizar, Portugal, Alemania, Bélgica, Francia, Finlandia e Italia pertenecen al grupo de países con tasas de desempleo de mujeres de educación media en torno a la media de la Eurozona. Portugal y Alemania registran una tasa igual a 6,6% y 8,2% para el año 2000, y finalizan el periodo con una tasa del 9,3% y 8,2% respectivamente. En el caso de Bélgica, presenta una tasa del 9,1% al comienzo del periodo, y finaliza con una tasa igual a 9,7% en el año 2007. Los tres países restantes, esto es Francia, Finlandia e Italia han seguido una trayectoria muy similar. Registran tasas igual a 11,9%, 12,1% y 14,4% para el año 2000, y tasas del 8,5%, 7,8% y 7,2% para el año 2007 respectivamente.

8.2.2.- EVOLUCIÓN DE LA TASA DE DESEMPLEO PARA LAS MUJERES DE EDUCACIÓN MEDIA: PERIODO 2008-2014

Como se puede apreciar en el gráfico 39, el periodo de época de crisis se caracteriza por la gran subida de la tasa de desempleo de mujeres de media educación en varios de los países de la Eurozona. Como referencia pueden tomarse los valores registrados para el año 2014, momento en el que se observa una mayor diferencia, ya que las tasas de desempleo oscilan entre el 4,3% para Alemania y el 36,1% para Grecia, siendo la media de la Eurozona igual a 9,6%.

Destacan Holanda, Austria, el Reino Unido, Irlanda y Luxemburgo como los países con tasas de desempleo de mujeres de educación media inferiores a la media de la Eurozona. Concretamente, Holanda es el país que registra la menor tasa de desempleo en el año 2008, con una tasa igual a 2,7%. A lo largo de este periodo aumenta hasta alcanzar una tasa igual a 6,8% en el año 2014. En el caso de Austria, presenta una tasa del 3,7% al comienzo de la crisis, y se mantiene en niveles constantes presentando así una tasa igual a 4,7% en el año 2014. El Reino Unido y Luxemburgo registran una tasa del 5,2% y 6,4% para el año 2008, y finalizan el periodo con una tasa del 6,8% y 6,1%

respectivamente. E Irlanda, presenta una tasa igual a 5,2% al comienzo de la crisis, y aumenta su tasa en 6,8 puntos porcentuales durante estos seis años. De este modo, pasa a formar parte del grupo de países con tasas de desempleo de mujeres de educación media en torno a la media de la Eurozona.

En el lado opuesto se encuentran España y Grecia, que forman el grupo de países con tasas de desempleo de mujeres de educación media superiores a la media de la Zona Euro. España registra una tasa de desempleo igual a 12,6% al comienzo de la crisis, y aumenta su tasa hasta presentar una tasa del 26,6% en el año 2014. En el caso de Grecia, registra una tasa igual a 13,3% para el año 2008, y sufre un gran aumento hasta presentar una tasa del 36,1% en el año 2014.

Por último, hay un grupo de países que registran tasas de desempleo de mujeres de educación media en torno a la media de la Zona Euro. Es el caso de Alemania, Finlandia, Italia, Francia, Bélgica y Portugal. Alemania registra una tasa igual a 7,2% para el año 2008, y disminuye su tasa durante este periodo hasta presentar una tasa del 4,3% en el año 2014. De este modo, pasa a ser el país con menor tasa de desempleo de mujeres de educación media. Finlandia, Francia y Bélgica siguen una trayectoria muy similar durante el periodo de crisis económica. Registran una tasa del 7,1%, 8% y 8,6% para el año 2008, y finalizan el periodo con tasas del 9%, 10,6% y 8,8% respectivamente. Italia presenta una tasa del 7,8% en el año 2008, y aumenta su tasa hasta registrar una tasa del 13,4% para el año 2014. Y en el caso de Portugal, presenta una tasa igual a 9,3% en el año 2008, y sufre un aumento hasta alcanzar una tasa del 16,8% en el año 2014. De este modo, pasa a formar parte del grupo de países con tasas de desempleo de mujeres de educación media superiores a la media de la Eurozona.

8.3.- EVOLUCIÓN DE LA TASA DE DESEMPLEO PARA LAS MUJERES DE EDUCACIÓN ALTA DE LA ZONA EURO

En el gráfico 40, se presenta la evolución de la tasa de desempleo en las mujeres de educación alta durante el periodo 2000-2014 para los países de la Eurozona y el Reino Unido. Respecto a la educación alta, se refiere a mujeres con estudios de nivel terciario. El objetivo último del presente análisis es describir la evolución temporal de dicho desempleo con el fin de captar las diferencias entre los dos periodos temporales: el periodo anterior a la crisis, 2000-2007, y el posterior, 2008-2014.

GRÁFICO 40: EVOLUCIÓN DE LA TASA DE DESEMPLEO EN LAS MUJERES DE EDUCACIÓN ALTA DE LA ZONA EURO Y REINO UNIDO. PERIODO 2000-2014.

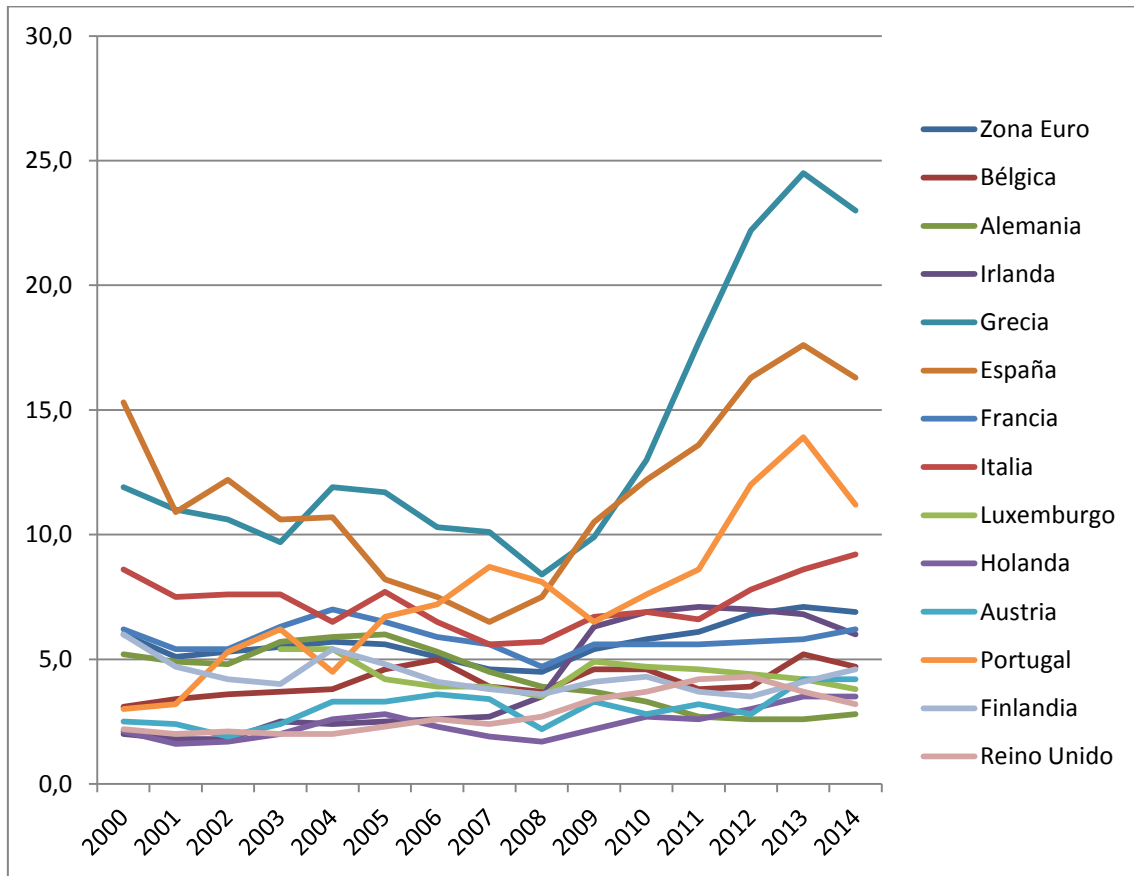

FUENTE: Elaboración propia a partir de datos de EUROSTAT. Acceso: Mayo 2015.

8.3.1.- EVOLUCIÓN DE LA TASA DE DESEMPLEO PARA LAS MUJERES DE EDUCACIÓN ALTA: PERIODO 2000-2007

Como puede apreciarse en el gráfico 40, el periodo precedente a la crisis se caracteriza por las bajas tasas de desempleo para el conjunto de países de la Eurozona y el Reino Unido. Como referencia se pueden tomar los valores registrados para el año 2007, que oscilan desde 1,9% para Holanda hasta 10,1% para Grecia, siendo la media de la Eurozona igual a 4,6%.

Irlanda, Holanda, el Reino Unido, Austria, Portugal y Bélgica destacan como los países con tasas de desempleo de mujeres de educación alta inferiores a la media de la Eurozona. Los primeros tres países, esto es Irlanda, Holanda y el Reino Unido, se mantienen en niveles constantes durante el periodo anterior a la crisis. Registran una tasa del 2%, 2,1% y 2,2% para el año 2000, y finalizan el periodo con una tasa igual a 2,7%, 1,9% y 2,4% respectivamente. En el caso de Austria, registra una tasa igual a

2,5% para el año 2000, y una tasa igual a 3,4% para el año 2007. Portugal presenta una tasa del 3% al comienzo del periodo, y aumenta considerablemente su tasa hasta presentar una tasa igual a 8,7% en el año 2007. De este modo, pasa a formar parte del grupo de países que registra tasas de desempleo de mujeres de educación alta superiores a la media de la Eurozona. Y Bélgica registra una tasa igual a 3,1% para el año 2000, y finaliza el periodo con una tasa del 3,9%.

Por el contrario, hay un grupo de países con tasas de desempleo de mujeres de educación alta superiores a la media de la Eurozona. En él se encuentran Italia, Grecia y España. El primero de ellos, esto es Italia, presenta una tasa igual a 8,6% en el año 2000, y disminuye su tasa en 3 puntos porcentuales a lo largo del periodo anterior a la crisis. De esta manera, pasa a formar parte del grupo de países con tasas de desempleo de mujeres de educación alta en torno a la media de la Eurozona. Grecia registra una tasa del 11,9% para el año 2000, y una tasa del 10,1% para el año 2007, convirtiéndose en el país con la mayor tasa de desempleo. Y España es el país con la mayor tasa de desempleo de mujeres de educación alta en el año 2000 con una tasa igual a 15,3%, y disminuye su tasa hasta presentar una tasa del 6,5% en el año 2007.

Para finalizar, hay un grupo de países que registra tasas de desempleo de mujeres de educación alta en torno a la media de la Eurozona. Es el caso de Alemania, Luxemburgo, Finlandia y Francia. Alemania registra una tasa igual a 5,2% para el año 2000, y finaliza el periodo con una tasa del 4,5%. En el caso de Luxemburgo, presenta una tasa igual a 5,4% en el año 2003, y una tasa del 3,9% en el año 2007. Y Finlandia registra una tasa del 6% a la par de la media de la Eurozona, pero disminuye su tasa durante este periodo hasta presentar una tasa igual a 3,8%. De este modo, tanto Luxemburgo como Finlandia pasan a formar parte del grupo de países con tasas de desempleo de mujeres de educación alta inferiores a la media de la Eurozona. Por último, Francia registra una tasa igual a 6,2% en el año 2000, y finaliza el periodo anterior a la crisis con una tasa del 5,6%.

8.3.2.- EVOLUCIÓN DE LA TASA DE DESEMPLEO PARA LAS MUJERES DE EDUCACIÓN ALTA: PERIODO 2008-2014

Como se puede apreciar en el gráfico 40, el periodo de época de crisis está caracterizado por la gran subida de la tasa de desempleo de mujeres de educación alta en varios de los países de la Eurozona. Como referencia pueden tomarse los valores registrados para el

año 2014, año en el que se aprecia una mayor diferencia, ya que las tasas de desempleo oscilan entre el 2,8% para Alemania y el 23% para Grecia, siendo la media de la Eurozona igual a 6,9%.

Destacan Holanda, Austria, el Reino Unido, Luxemburgo, Irlanda, Finlandia, Bélgica y Alemania como los países con tasas de desempleo de mujeres de educación alta inferiores a la media de la Eurozona. Los tres países con menor tasa de desempleo, esto es Holanda, Austria y el Reino Unido, registran una tasa igual a 1,7%, 2,2% y 2,7% para el año 2008, y finalizan el periodo con una tasa del 3,5%, 4,2% y 3,2% respectivamente. Luxemburgo presenta una tasa de desempleo del 3,5% para el comienzo de la crisis, y una tasa del 3,8% para el 2014. En el caso de Irlanda, registra una tasa del 3,5% a la par de Luxemburgo, pero aumenta su tasa hasta presentar una tasa igual a 6% en el año 2014. De este modo, pasa a formar parte del grupo de países con tasas de desempleo de mujeres de educación alta en torno a la media de la Eurozona. Finlandia y Bélgica registran una tasa de desempleo del 3,6% y 3,7% para el comienzo de la crisis, y finalizan el periodo con una tasa del 4,6% y 4,7%. Por lo tanto, ambos países han aumentado su tasa en 1 punto porcentual. En el caso de Alemania, presenta una tasa igual a 3,9% en el año 2008, y finaliza el periodo de crisis siendo el país con menor tasa de desempleo (2,8%).

Por otro lado, España, Portugal y Grecia forman el grupo de países con tasas de desempleo de mujeres de educación alta superiores a la media de la Eurozona. España registra una tasa del 7,5% para el año 2008, y aumenta su tasa hasta presentar una tasa igual a 16,3% al final de la época de crisis. En el caso de Portugal, presenta una tasa igual a 8,1% al comienzo del periodo, y finaliza con una tasa del 11,2% en el año 2014. Y Grecia registra la mayor tasa de desempleo durante toda la época de crisis, con una tasa del 8,4% para el año 2008 y una tasa igual a 23% para el año 2014.

Finalmente, hay un grupo de países con tasas de desempleo de mujeres de educación alta en torno a la media de la Eurozona. Es el caso de Francia e Italia. El primero de ellos, Francia, presenta una tasa igual a 4,7% al comienzo de la crisis, y finaliza el periodo con una tasa del 6,2%. Por último, Italia registra una tasa del 5,7% para el año 2008, y acaba la época de crisis con una tasa igual a 9,2%.

8.4.- EVOLUCIÓN DE LA TASA DE DESEMPLEO PARA LOS HOMBRES DE EDUCACIÓN BAJA DE LA ZONA EURO

En el gráfico 41, se presenta la evolución de la tasa de desempleo en los hombres de educación baja durante el periodo 2000-2014 para los países de la Eurozona y el Reino Unido. Respecto a la educación baja, al igual que en el caso de las mujeres, se refiere a hombres con estudios menores a primaria, primaria y menores a secundaria. El objetivo último del presente análisis es describir la evolución temporal de dicho desempleo con el fin de captar las diferencias entre los dos periodos temporales: el periodo anterior a la crisis, 2000-2007, y el posterior, 2008-2014.

GRÁFICO 41: EVOLUCIÓN DE LA TASA DE DESEMPLEO EN LOS HOMBRES DE EDUCACIÓN BAJA DE LA ZONA EURO Y REINO UNIDO. PERIODO 2000-2014.

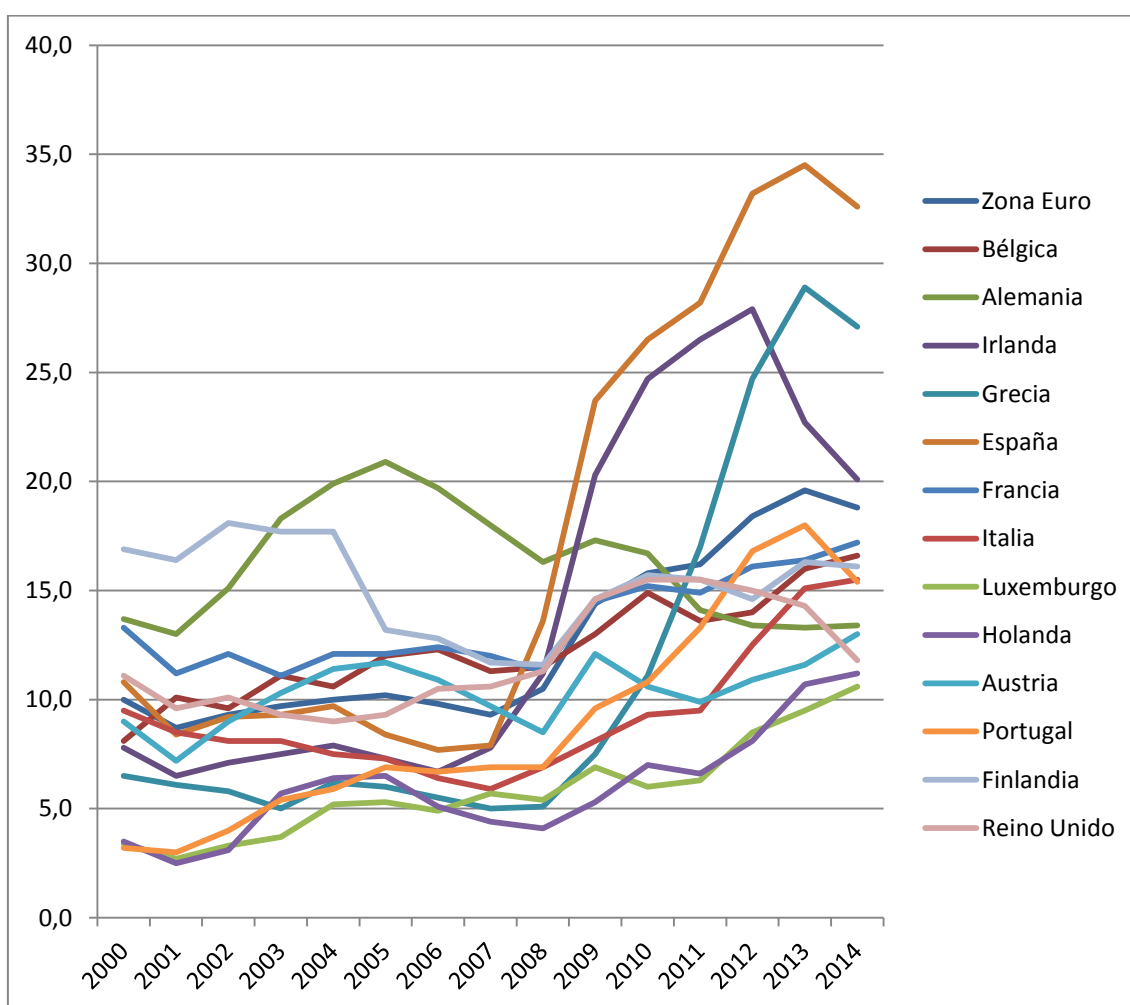

FUENTE: Elaboración propia a partir de datos de EUROSTAT. Acceso: Mayo 2015.

8.4.1.- EVOLUCIÓN DE LA TASA DE DESEMPLEO PARA LOS HOMBRES DE EDUCACIÓN BAJA: PERIODO 2000-2007

Como se puede observar en el gráfico 41, el periodo anterior a la crisis está caracterizado por la diferencia entre las tasas de desempleo de los hombres de educación baja para el conjunto de países de la Eurozona y el Reino Unido. Como referencia se pueden tomar los valores registrados para el año 2000, ya que oscilan desde 3,2% para Portugal hasta 16,9% para Finlandia, siendo la media de la Zona Euro igual a 10%.

Portugal, Luxemburgo, Holanda, Grecia e Irlanda destacan como los países con tasas de desempleo de hombres de educación baja inferiores a la media de la Eurozona. Los tres países con menor tasa de desempleo, esto es Portugal, Luxemburgo y Holanda, registran una tasa del 3,2%, 3,4% y 3,5% para el año 2000, y finalizan el periodo precedente a la crisis con una tasa del 6,7%, 4,9% y 5,1% respectivamente. En el caso de Grecia, presenta una tasa del 6,5% al comienzo del periodo, y finaliza con una tasa de desempleo igual a 5%. Irlanda registra una tasa del 7,8% tanto para el año 2000, como para el año 2007, lo que revela que se ha mantenido en niveles constantes.

Por el contrario, Francia, Alemania y Finlandia forman el grupo de países con tasas de desempleo de hombres de educación baja superiores a la media de la Eurozona. En el caso de Francia y Finlandia registran una tasa de desempleo igual a 13,3% y 16,9% para el año 2000, y finalizan el periodo anterior a la crisis con una tasa del 12% y 11,7% respectivamente. De este modo, ambos países pasan a formar parte del grupo con tasas de desempleo de hombres de educación baja en torno a la media de la Eurozona. En el caso de Alemania, presenta una tasa del 13,7% para el año 2000, y aumenta durante este periodo hasta registrar una tasa de desempleo igual a 18% para el año 2007, desviándose del resto de países.

Para finalizar, el grupo de países con tasas de desempleo de hombres de educación baja en torno a la media de la Eurozona está formado por Bélgica, Austria, Italia, España y el Reino Unido. Los dos primeros países, Bélgica y Austria, registran una tasa de desempleo del 8,1% y 9% para el comienzo del periodo, y una tasa del 11,3% y 9,7% para el año 2007. Italia y España, en cambio, presentan una tasa igual a 9,5% y 10,8% en el año 2000, y disminuyen su tasa hasta registrar una tasa del 5,9% y 7,9% para el año 2007. De este modo, los dos países pasan a formar parte del grupo de países con

tasas de desempleo de hombres de educación baja inferiores a la media de la Eurozona. Y finalmente, el Reino Unido registra una tasa de desempleo igual a 11,1% para el comienzo del periodo, y finaliza con una tasa del 10,6% en el año 2007, lo que revela que se ha mantenido en niveles constantes.

8.4.2.- EVOLUCIÓN DE LA TASA DE DESEMPLEO PARA LOS HOMBRES DE EDUCACIÓN BAJA: PERIODO 2008-2014

Como se puede apreciar en el gráfico 41, el periodo de época de crisis se caracteriza por la subida de la tasa de desempleo de hombres de educación baja en la mayoría de los países de la Eurozona. Como referencia pueden tomarse los valores registrados para el año 2014, momento en el que se aprecia una mayor diferencia, ya que las tasas de desempleo oscilan entre el 10,6% para Luxemburgo y el 32,6% para España, siendo la media de la Eurozona igual a 18,8%.

Holanda, Grecia, Luxemburgo, Italia, Portugal y Austria son los países con tasas de desempleo de hombres de educación baja inferiores a la media de la Zona Euro. Holanda y Luxemburgo registran una tasa del 4,1% y 5,4% para el año 2008, y finalizan el periodo de crisis con una tasa igual a 11,2% y 10,6% respectivamente. En el caso de Grecia, presenta una tasa igual a 5,1% en el año 2008 y sufre un gran aumento durante el periodo de crisis. Consecuentemente, finaliza el periodo con una tasa del 27,1% siendo parte del grupo de países con tasas de desempleo de hombres de educación baja superiores a la media de la Eurozona. Italia y Portugal, registran una tasa de desempleo igual a 6,9% ambos para el comienzo de la crisis, y finalizan con una tasa del 15,5% y 15,4% respectivamente. De este modo, pasan a formar parte del grupo de países con tasas de desempleo de hombres de educación baja en torno a la media de la Eurozona. En el caso de Austria, presenta una tasa del 8,5% en el año 2008, y una tasa igual a 13% para el año 2014.

En el lado opuesto, hay un grupo de países que registra tasas de desempleo de hombres de educación baja superiores a la media de la Zona Euro. En él se encuentran España y Alemania. España registra una tasa de desempleo igual a 13,6% para el año 2008, y aumenta considerablemente hasta registrar una tasa del 32,6% para el año 2014. Así, finaliza el periodo siendo el país con mayor tasa de desempleo de hombres de educación baja. Alemania, sin embargo, presenta una tasa del 16,3% al comienzo del periodo de crisis, y finaliza con una tasa igual a 13,4%. De esta manera, pasa a formar parte del

grupo totalmente opuesto, es decir, del grupo de países con tasas de desempleo de hombres de educación baja inferiores a la media de la Eurozona.

Por último, Irlanda, el Reino Unido, Francia, Bélgica y Finlandia forman el grupo de países con tasas de desempleo de hombres de educación baja en torno a la media de la Eurozona. Irlanda, registra una tasa del 11,2% para el año 2008, y tras sufrir un gran aumento durante la época de crisis a la par de España, vuelve a disminuir en los últimos dos años del periodo hasta registrar una tasa del 20,1% para el 2014. El Reino Unido presenta una tasa del 11,3% en el año 2008, y se mantiene en niveles constantes hasta registrar una tasa del 11,8% en el año 2014. De este modo, pasa a formar parte del grupo de países con tasas de desempleo de hombres de educación baja inferiores a la media de la Eurozona. Francia, Bélgica y Finlandia siguen una trayectoria muy similar. Estos tres países registran una tasa del 11,3%, 11,5% y 11,6% para el año 2008, y finalizan el periodo con una tasa igual a 17,2%, 16,6% y 16,1% respectivamente.

8.5.- EVOLUCIÓN DE LA TASA DE DESEMPLEO PARA LOS HOMBRES DE EDUCACIÓN MEDIA DE LA ZONA EURO

En el gráfico 42, se presenta la evolución de la tasa de desempleo en los hombres de educación media durante el periodo 2000-2014 para los países de la Eurozona y el Reino Unido. En cuanto a la educación media, se refiere a hombres con estudios de secundaria y mayores a secundaria, pero no de nivel terciario. El objetivo último del presente análisis es describir la evolución temporal de dicho desempleo con el fin de captar las diferencias entre los dos periodos temporales: el periodo anterior a la crisis, 2000-2007, y el posterior, 2008-2014.

GRÁFICO 42: EVOLUCIÓN DE LA TASA DE DESEMPLEO EN LOS HOMBRES DE EDUCACIÓN MEDIA DE LA ZONA EURO Y REINO UNIDO. PERIODO 2000-2014.

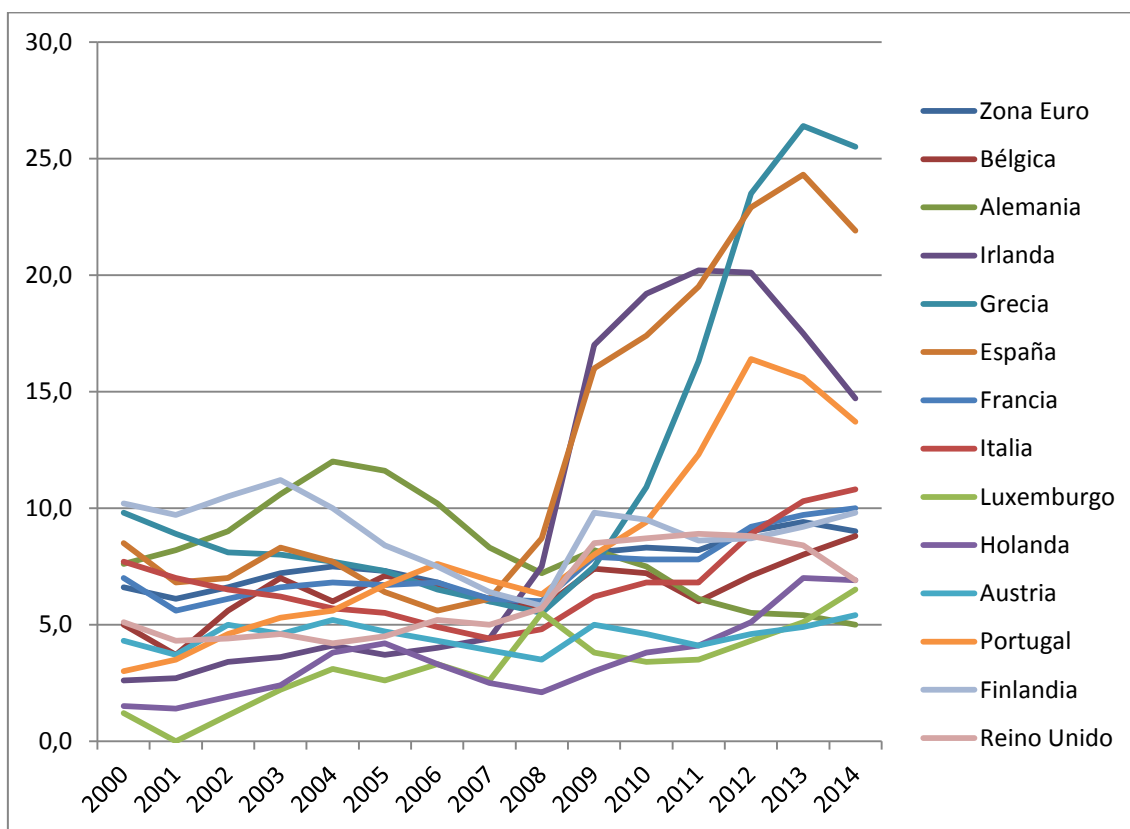

FUENTE: Elaboración propia a partir de datos de EUROSTAT. Acceso: Mayo 2015.

8.5.1.- EVOLUCIÓN DE LA TASA DE DESEMPLEO PARA LOS HOMBRES DE EDUCACIÓN MEDIA: PERIODO 2000-2007

Como puede apreciarse en el gráfico 42, el periodo anterior a la crisis económica está caracterizado por bajas tasas de desempleo de hombres de educación media para el conjunto de países de la Eurozona y el Reino Unido. Como referencia pueden tomarse los valores registrados para el año 2000, que oscilan desde 1,2% para Luxemburgo hasta 10,2% para Finlandia, siendo la media de la Zona Euro igual a 6,6%.

Destacan Luxemburgo, Holanda, Irlanda, Portugal, Austria, Bélgica y el Reino Unido como los países con tasas de desempleo de hombres de educación media inferiores a la media de la Eurozona. Los dos países con menor tasa de desempleo, esto es Luxemburgo y Holanda, registran una tasa de desempleo del 1,2% y 1,5% para el año 2000, y finalizan el periodo con una tasa igual a 2,6% y 2,5% respectivamente. En el caso de Irlanda, presenta una tasa igual a 2,6% al comienzo del periodo anterior a la crisis, y una tasa igual a 4,4% en el año 2007. Portugal y Bélgica registran una tasa del

3% y 5% para el año 2000, y aumentan su tasa hasta registrar una tasa igual a 6,9% y 6,1% para el año 2007. De este modo, ambos países pasan a formar parte del grupo que registra tasas de desempleo de hombres de educación media en torno a la media de la Eurozona. Los dos países restantes, Austria y el Reino Unido, presentan una tasa del 4,3% y 5,1% en el año 2000, y una tasa del 3,9% y 5% en el año 2007. Esto revela que ambos se han mantenido en niveles constantes durante el periodo precedente a la crisis.

Por el contrario, hay un grupo de países que registra tasas de desempleo de hombres de educación media superiores a la media de la Eurozona. En él se encuentran Grecia y Finlandia. Grecia registra una tasa de desempleo igual a 9,8% para el año 2000, y finaliza el periodo con una tasa del 6%. Finlandia presenta la mayor tasa de desempleo en el año 2000 (10,2%), y una tasa del 6,4% en el año 2007. De este modo, tanto Grecia como Finlandia pasan a formar parte del grupo de países con tasas de desempleo de hombres de educación media en torno a la media de la Eurozona.

Finalmente, Francia, Alemania, Italia y España forman el grupo de países con tasas de desempleo de hombres de educación media en torno a la media de la Zona Euro. Francia registra una tasa de desempleo igual a 7% para el año 2000, y acaba el periodo anterior a la crisis con una tasa del 6,1%. En el caso de Alemania, presenta una tasa del 7,6% en el año 2000, pero sufre un gran aumento durante este periodo y alcanza una tasa del 12% en el año 2004. Sin embargo, su tasa disminuye durante los últimos tres años aunque finaliza siendo el país con mayor tasa de desempleo de hombres de educación media en el año 2007 (8,3%). Italia registra una tasa igual a 7,7% para el año 2000, y disminuye su tasa hasta registrar una tasa del 4,4% para el año 2007. De esta manera, Italia pasa a formar parte del grupo de países con tasas de desempleo de hombres de educación media inferiores a la media de la Eurozona. Y España, presenta una tasa de desempleo del 8,5% para el comienzo del periodo, y finaliza con una tasa del 6,1% en el año 2007.

8.5.2.- EVOLUCIÓN DE LA TASA DE DESEMPLEO PARA LOS HOMBRES DE EDUCACIÓN MEDIA: PERIODO 2008-2014

Como se puede apreciar en el gráfico 42, el periodo de época de crisis, al contrario que el anterior, se caracteriza por la gran subida de la tasa de desempleo de los hombres de educación media en varios de los países de la Eurozona. Como referencia pueden tomarse los valores registrados para el año 2014, ya que las tasas de desempleo oscilan

entre el 5% para Alemania y el 25,5% para Grecia, siendo la media de la Zona Euro igual a 9%.

Holanda, Austria, Italia y Luxemburgo forman el grupo de países con tasas de desempleo de hombres de educación media inferiores a la media de la Eurozona. Holanda registra una tasa igual a 2,1% para el comienzo de la crisis, y aumenta durante este periodo hasta presentar una tasa del 6,9% en el año 2014. Austria presenta una tasa de desempleo del 3,5% para el año 2008, y finaliza el periodo de crisis con una tasa igual a 5,4%. En el caso de Italia, comienza el periodo con una tasa igual a 4,8%, la cual aumenta hasta presentar una tasa del 10,8% en el año 2014. De este modo, pasa a ser la tasa más alta del grupo de países con tasas de desempleo de hombres de educación media en torno a la media de la Eurozona. Y Luxemburgo, registra una tasa del 5,5% para el año 2008, y finaliza el periodo con una tasa del 6,5%.

Por otro lado, se encuentra el grupo de países que registra tasas de desempleo de hombres de educación media superiores a la media de la Zona Euro. Es el caso de Alemania, Irlanda y España. Alemania comienza la crisis con una tasa de desempleo del 7,2%, y finaliza el periodo con la menor tasa de desempleo (5%). En el caso de Irlanda, registra una tasa igual a 7,5% para el año 2008, y aumenta su tasa hasta registrar una tasa del 20,2% en el año 2011. Los próximos tres años, su tasa disminuye hasta presentar una tasa igual a 14,7% en el año 2014. Y España, presenta la mayor tasa de desempleo en el año 2008 (8,7%), y aumenta considerablemente su tasa hasta registrar una tasa del 21,9% para el año 2014.

Por último, el grupo de países que registra tasas de desempleo de hombres de educación media en torno a la media de la Eurozona está formado por Grecia, el Reino Unido, Bélgica, Finlandia, Francia y Portugal. Grecia registra una tasa de desempleo del 5,5% para el comienzo del periodo de crisis, y tras sufrir un gran aumento finaliza el periodo siendo el país con mayor tasa de desempleo (25,5%). El Reino Unido presenta una tasa del 5,7% en el año 2008, y una tasa del 6,9% en el año 2014, la par de Holanda. De este modo, pasa a formar parte del grupo de países con tasas de desempleo de hombres de educación media inferiores a la media de la Eurozona. Los próximos tres países, Bélgica, Finlandia y Francia, registran una tasa de desempleo del 5,7%, 5,8% y 6% para el año 2008, y una tasa del 8,8%, 9,8% y 10% para el año 2014. Y finalmente, Portugal presenta una tasa igual a 6,3% al comienzo de la crisis, la cual aumenta durante todo

este periodo. En consecuencia, pasa a formar parte del grupo de países con tasas de desempleo de hombres de educación media superiores a la media de la Eurozona, ya que registra una tasa del 13,7% para el año 2014.

8.6.- EVOLUCIÓN DE LA TASA DE DESEMPLEO PARA LOS HOMBRES DE EDUCACIÓN ALTA DE LA ZONA EURO

En el gráfico 43, se presenta la evolución de la tasa de desempleo en los hombres de educación alta durante el periodo 2000-2014 para los países de la Eurozona y el Reino Unido. En cuanto a la educación alta, se refiere a hombres con estudios de nivel terciario. El objetivo último del análisis es describir la evolución temporal de dicho desempleo con el fin de captar las diferencias entre los dos periodos temporales: el periodo anterior a la crisis, 2000-2007, y el posterior, 2008-2014.

GRÁFICO 43: EVOLUCIÓN DE LA TASA DE DESEMPLEO EN LOS HOMBRES DE EDUCACIÓN ALTA DE LA ZONA EURO Y REINO UNIDO. PERIODO 2000-2014.

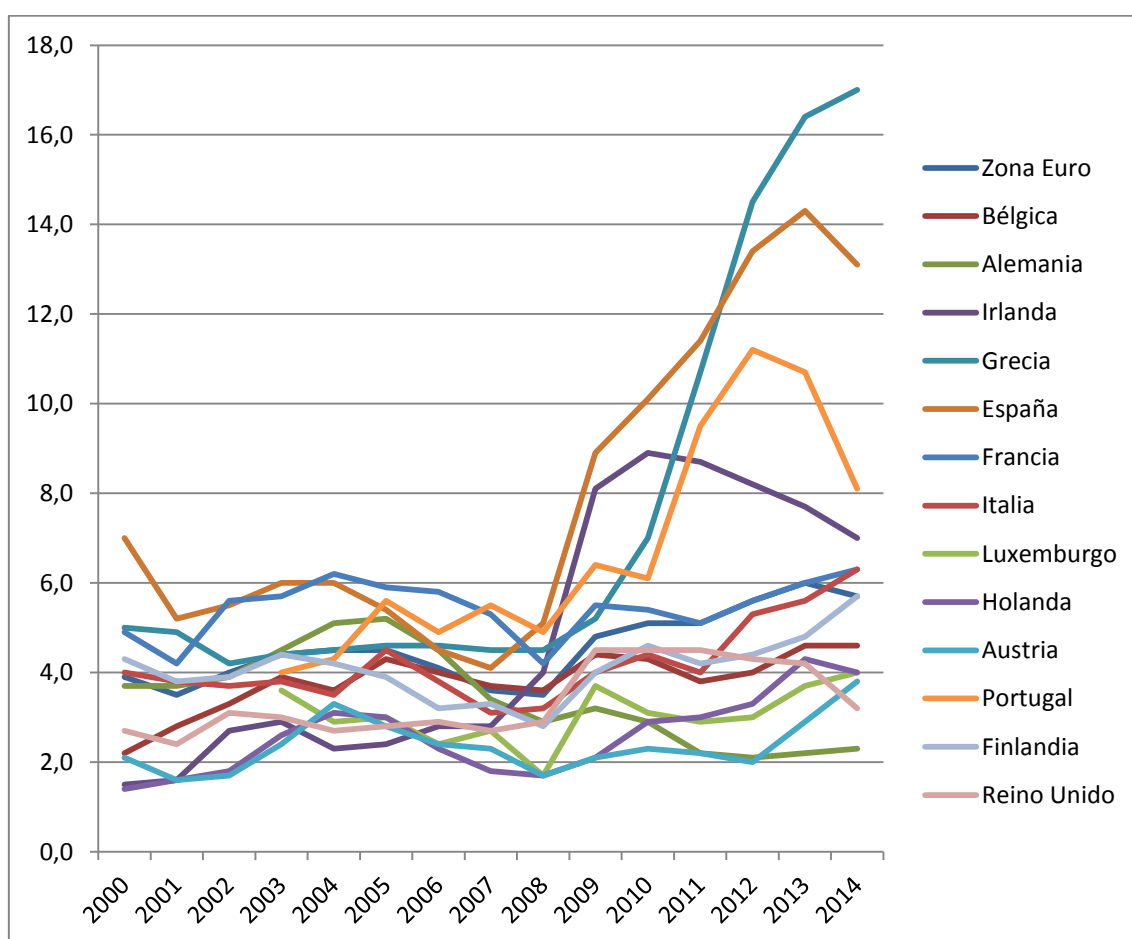

FUENTE: Elaboración propia a partir de datos de EUROSTAT. Acceso: Mayo 2015.

8.6.1.- EVOLUCIÓN DE LA TASA DE DESEMPLEO PARA LOS HOMBRES DE EDUCACIÓN ALTA: PERIODO 2000-2007

Como puede apreciarse en el gráfico 43, el periodo anterior a la crisis está caracterizado por las bajas tasas de desempleo en los hombres de educación alta para el conjunto de países de la Eurozona y el Reino Unido. Como referencia se pueden tomar los valores registrados para el año 2007, ya que las tasas oscilan desde 1,8% para Holanda hasta 5,5% para Portugal, siendo la media de la Eurozona igual a 3,6%.

Destacan Holanda, Irlanda, Austria, Bélgica, el Reino Unido y Luxemburgo como los países con tasas de desempleo de hombres de educación alta inferiores a la media de la Eurozona. Holanda presenta la menor tasa de desempleo en el año 2000 (1,4%), y finaliza este periodo con una tasa igual a 1,8%. Irlanda y Austria registran una tasa igual a 1,5% y 2,1% para el comienzo del periodo anterior a la crisis, y una tasa del 2,8% y 2,3% para el año 2007. En el caso de Bélgica, presenta una tasa de desempleo del 2,2% en el año 2000, y una tasa del 3,7% en el año 2007. De este modo, pasa a formar parte del grupo de países con tasas de desempleo de hombres de educación alta en torno a la media de la Eurozona. El Reino Unido se mantiene en niveles constantes durante este periodo, ya que registra una tasa del 2,7% para el año 2000 y 2007. Luxemburgo presenta una tasa del 3,6% en el año 2003, y finaliza el periodo con una tasa del 2,7%.

Por el contrario, Francia, Grecia y España forman el grupo de países con tasas de desempleo de hombres de educación alta superiores a la media de la Eurozona. Francia registra una tasa igual a 4,9% para el año 2000, y finaliza el periodo con una tasa de desempleo del 5,3%. En el caso de Grecia, presenta una tasa del 5% al comienzo del periodo, y una tasa del 4,5% para el año 2007. España registra la mayor tasa de desempleo en el año 2000 (7%), pero disminuye durante todo este periodo acercándose a la media de la Eurozona en el año 2007 (4,1%).

Para finalizar, hay un grupo de países que registra tasas de desempleo de hombres de educación alta en torno a la media de la Eurozona. Es el caso de Alemania, Italia, Finlandia y Portugal. Los tres primeros países, esto es Alemania, Italia y Finlandia registran una tasa del 3,7%, 4% y 4,3% para el año 2000, y finalizan el periodo con una tasa del 3,4%, 3,1% y 3,3% respectivamente. Sin embargo, Portugal presenta una tasa del 4% en el año 2003, y aumenta hasta ser el país con mayor tasa de desempleo en el año 2007 (5,5%).

8.6.2.- EVOLUCIÓN DE LA TASA DE DESEMPLEO PARA LOS HOMBRES DE EDUCACIÓN ALTA: PERIODO 2008-2014

Como se puede observar en el gráfico 43, el periodo de época de crisis se caracteriza por la gran subida de la tasa de desempleo de hombres de educación alta en varios de los países de la Eurozona. Como referencia pueden tomarse los valores registrados para el año 2014, puesto que las tasas de desempleo oscilan entre el 2,3% para Alemania y el 17% para Grecia, siendo la media de la Zona Euro igual a 5,7%.

El grupo de países que registra tasas de desempleo de hombres de alta educación inferiores a la media de la Eurozona está formado por Austria, Holanda, Luxemburgo, Alemania, Finlandia y el Reino Unido. Los tres países con menor tasa de desempleo, esto es Austria, Holanda y Luxemburgo, continúan una trayectoria muy similar durante el periodo de crisis. Registran una tasa del 1,7% para el año 2008, y finalizan el periodo con una tasa del 3,8% Austria y 4% Holanda y Luxemburgo. En el caso de Alemania, comienza el periodo de crisis con una tasa igual a 2,9%, y disminuye hasta ser el país con menor tasa de desempleo de hombres de educación alta en el 2014 (2,3%). Finlandia, sin embargo, presenta una tasa igual a 2,8% en el año 2008, la cual aumenta hasta registrar una tasa del 5,7% para el año 2014. De este modo, pasa a formar parte del grupo de países con tasas de desempleo de hombres de educación alta en torno a la media de la Eurozona. El Reino Unido se mantiene en niveles constantes, puesto que registra una tasa del 2,9% para el año 2008, y una tasa igual a 3,2% para el 2014.

En el lado opuesto se encuentra el grupo de países con tasas de desempleo de hombres de educación alta superiores a la media de la Eurozona. En él se encuentran Grecia, Portugal y España. Grecia comienza el periodo con una tasa del 4,5%, aunque sufre un gran aumento a lo largo de estos 6 años hasta ser el país con mayor tasa de desempleo de hombres de educación alta en el 2014 (17%). En el caso de Portugal, presenta una tasa igual a 4,9% en el año 2008, la cual aumenta hasta presentar una tasa igual a 11,2% en el año 2012. A pesar de esto, los últimos dos años su tasa de desempleo disminuye en 3,1 puntos porcentuales. España es el país con mayor tasa de desempleo de hombres de educación alta en el año 2008 (5,1%), y aumenta su tasa hasta presentar una tasa de desempleo del 13,1% en el año 2014.

Finalmente, Italia, Bélgica, Irlanda y Francia forman el grupo de países con tasas de desempleo de hombres de educación alta en torno a la media de la Eurozona. Italia

registra una tasa de desempleo igual a 3,2% para el año 2008, y finaliza la época de crisis con una tasa del 6,3%. Bélgica presenta una tasa del 3,6% para el comienzo del periodo de crisis, y aumenta su tasa en 1 punto porcentual durante los seis años. En el caso de Irlanda, registra una tasa igual a 4% para el año 2008, llegando a alcanzar el 8,9% en el año 2010. Los próximos años, disminuye su tasa hasta presentar una tasa de desempleo del 7% en el año 2014. Por último, Francia registra una tasa igual a 4,2% para el año 2008, y finaliza el periodo de crisis con una tasa del 6,3%.

8.7.- EVOLUCIÓN DEL GAP DE GÉNERO POR NIVELES EDUCATIVOS EN LA ZONA EURO

Para llevar a cabo este análisis definimos el GAP de género como la diferencia entre la tasa de desempleo registrada para las mujeres y la correspondiente para los hombres en un periodo de tiempo determinado. En este caso, analizaremos el GAP de género diferenciando tres grupos de niveles educativos: educación baja (menor a primaria, primaria y menor a secundaria), media (secundaria y mayor a secundaria, pero no de nivel terciario) y alta (nivel terciario), tal y como describe la expresión 5:

$$GGD_{jt} = \mu_{M_{jt}} - \mu_{H_{jt}} \quad (5)$$

Donde GGD_t hace referencia al Gap de Género en Desempleo del grupo de nivel educativo j para el año t , $\mu_{M_{jt}}$ es la tasa de desempleo para las mujeres del grupo de nivel educativo j en el año t , y $\mu_{H_{jt}}$ la correspondiente tasa de desempleo para los hombres del grupo de nivel educativo j en el año t .

En el gráfico 44, se presenta la evolución del GAP de género de los tres niveles de educación para el conjunto de la Zona Euro durante el periodo 2000-2014. En el periodo anterior a la crisis, los tres GAP de género son positivos, lo que revela que la tasa de desempleo de las mujeres es mayor que la de los hombres en todos los casos. Pero, a pesar de ser los tres positivos, el GAP más alto es el de educación baja, y el más bajo el de educación alta. En época de crisis, el GAP de género de los de educación baja disminuye hasta ser negativo. El GAP de género de los de educación media disminuye pero se mantiene positivo y en niveles constantes aproximado al valor cero. Y el GAP de género de los de educación alta se mantiene en los mismos niveles que en el periodo anterior. Por lo tanto, el orden de los tres grupos cambia, siendo el GAP más alto el de los de educación alta y el más bajo el de los de educación baja. Este hecho podría estar informando de que son los hombres de educación baja el sector más afectado por la crisis en términos de desempleo.

GRÁFICO 44: EVOLUCIÓN DEL GAP DE GÉNERO POR NIVELES DE EDUCACIÓN EN LA ZONA EURO. PERIODO 2000-2014.

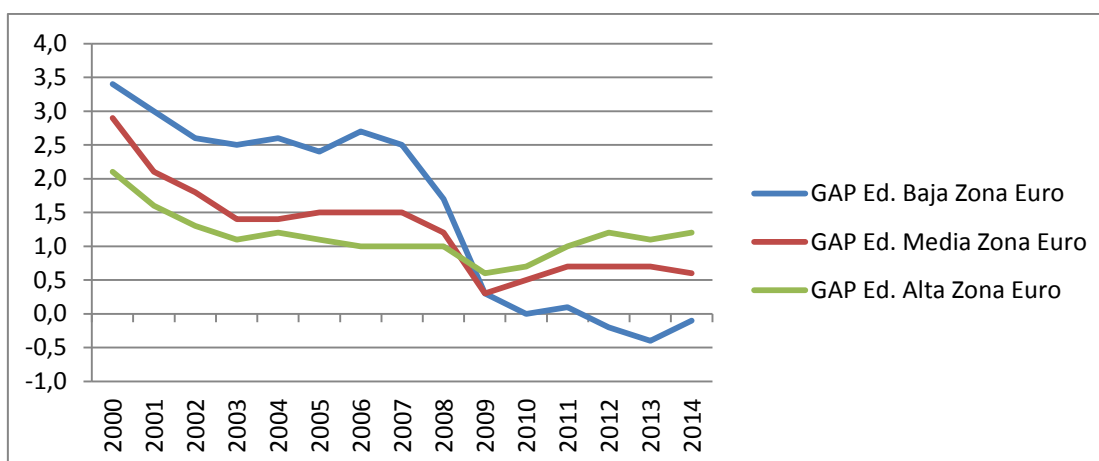

FUENTE: Elaboración propia a partir de datos de EUROSTAT. Acceso: Mayo 2015.

En el gráfico 45, se presenta la evolución del GAP de género de los tres niveles de educación en Bélgica. El GAP de género de los de educación baja es positivo por encima de la media de la Eurozona en el periodo anterior a la crisis, y disminuye en el posterior hasta ser negativo. El GAP de género de los de educación media es positivo por encima de la media de la Zona Euro en el periodo precedente a la crisis, y disminuye en época de crisis hasta llegar al valor cero en el 2014. Y en cuanto al GAP de género de los de educación alta, se mantiene en niveles constantes en torno al valor cero durante todo el periodo 2000-2014.

GRÁFICO 45: EVOLUCIÓN DEL GAP DE GÉNERO POR NIVELES DE EDUCACIÓN EN BÉLGICA Y LA ZONA EURO. PERIODO 2000-2014.

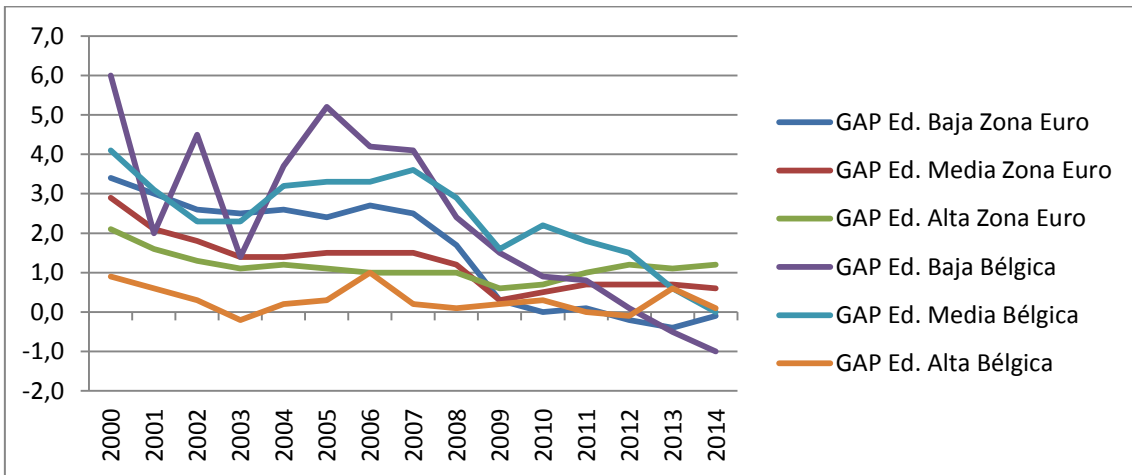

FUENTE: Elaboración propia a partir de datos de EUROSTAT. Acceso: Mayo 2015.

En el gráfico 46, se presenta la evolución del GAP de género de los tres niveles de educación en Alemania. El GAP de género de los de educación baja es negativo durante todo el periodo 2000-2014. Por lo tanto, la tasa de desempleo de los hombres de este grupo es mayor que la de las mujeres. El GAP de género de los de educación media es negativo y aproximado al valor cero durante todo el periodo. Y el GAP de género de los de educación alta es positivo y bajo durante el periodo anterior a la crisis, y se acerca al valor cero en época de crisis.

GRÁFICO 46: EVOLUCIÓN DEL GAP DE GÉNERO POR NIVELES DE EDUCACIÓN EN ALEMANIA Y LA ZONA EURO. PERIODO 2000-2014.

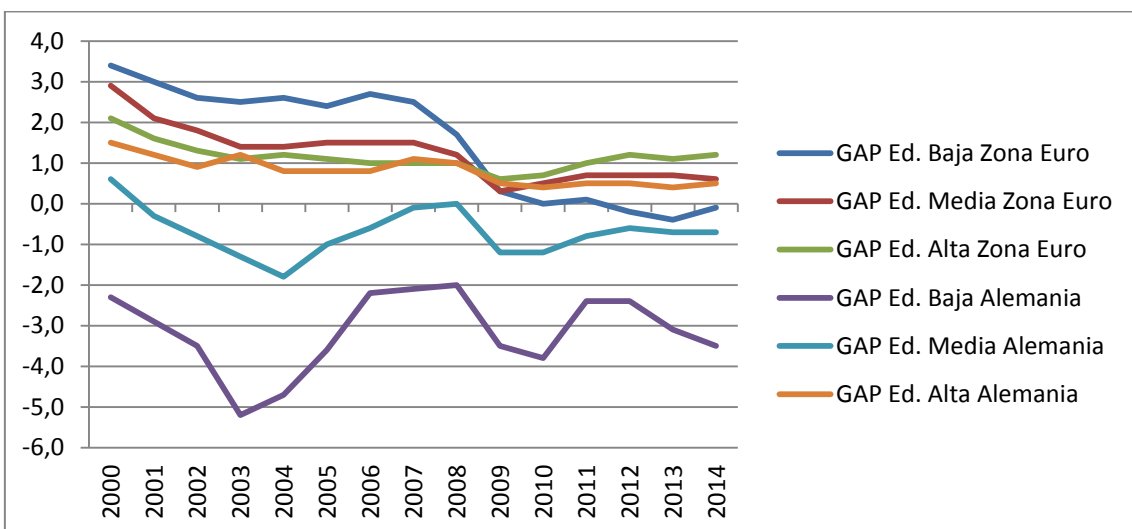

FUENTE: Elaboración propia a partir de datos de EUROSTAT. Acceso: Mayo 2015.

En el gráfico 47, se presenta la evolución del GAP de género de los tres niveles de educación en Irlanda. Los tres GAP de género se mantienen en niveles constantes aproximados al valor cero en el periodo anterior a la crisis. En época de crisis, sin embargo, los GAP de género de los de educación baja y media disminuyen hasta ser muy negativos, aunque vuelven a aumentar algo los últimos dos años. Y el GAP de género de los de educación alta disminuye y se mantiene negativo en niveles constantes cercano al valor cero.

GRÁFICO 47: EVOLUCIÓN DEL GAP DE GÉNERO POR NIVELES DE EDUCACIÓN EN IRLANDA Y LA ZONA EURO. PERIODO 2000-2014.

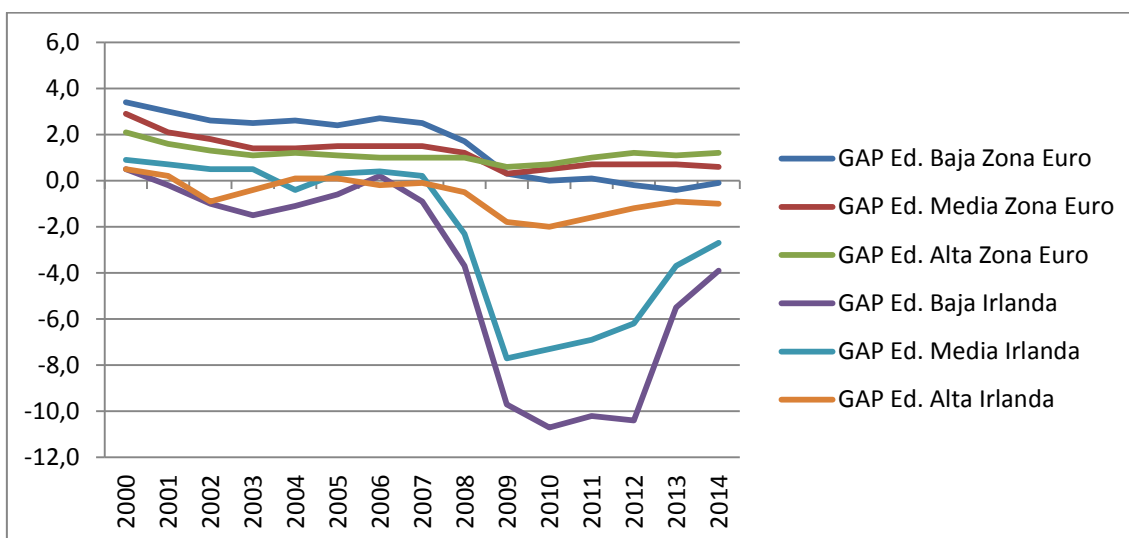

FUENTE: Elaboración propia a partir de datos de EUROSTAT. Acceso: Mayo 2015.

En el gráfico 48, se presenta la evolución del GAP de género de los tres niveles de educación en Grecia. Los tres GAP de género son positivos y superiores a la media de la Zona Euro durante todo el periodo 2000-2014, por lo que la tasa de desempleo de las mujeres es mayor que la de los hombres. El GAP de género de los de educación baja se encuentra en medio de los otros dos grupos en el periodo anterior a la crisis, y disminuye en el posterior siendo el GAP más bajo de los tres. El GAP de los de educación media es el más alto durante todo el periodo. Y el GAP de género de los de educación alta es el más bajo en el periodo 2000-2007, y aumenta en el periodo posterior hasta encontrarse en medio de los otros dos grupos.

GRÁFICO 48: EVOLUCIÓN DEL GAP DE GÉNERO POR NIVELES DE EDUCACIÓN EN GRECIA Y LA ZONA EURO. PERIODO 2000-2014.

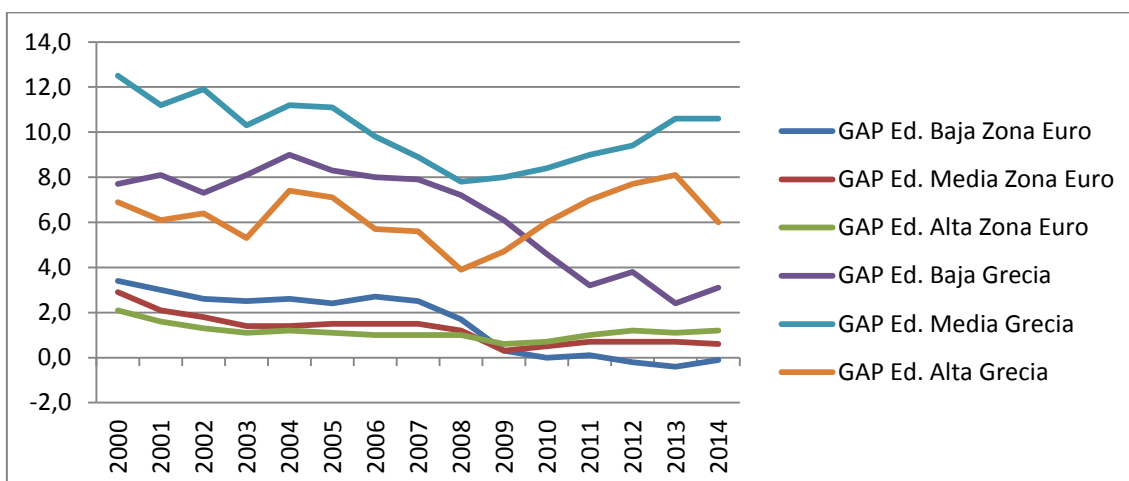

FUENTE: Elaboración propia a partir de datos de EUROSTAT. Acceso: Mayo 2015.

En el gráfico 49, se presenta la evolución del GAP de género de los tres niveles de educación en España. En el periodo anterior a la crisis, los tres GAP de género son positivos y superiores a la media de la Zona Euro. Los tres van disminuyendo poco a poco siendo el GAP más alto el de educación baja y el más bajo el de educación alta. En época de crisis, se mantienen positivos pero más bajos al periodo anterior, aunque continúan estando por encima de la media de la Zona Euro. De este modo, finaliza siendo el GAP más alto el de educación media y el GAP más bajo el de educación baja.

GRÁFICO 49: EVOLUCIÓN DEL GAP DE GÉNERO POR NIVELES DE EDUCACIÓN EN ESPAÑA Y LA ZONA EURO. PERIODO 2000-2014.

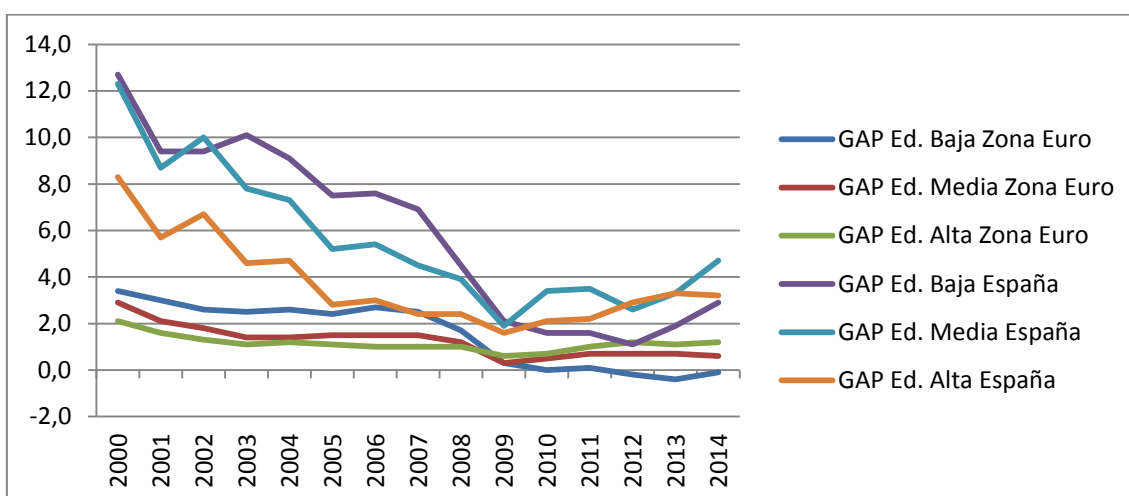

FUENTE: Elaboración propia a partir de datos de EUROSTAT. Acceso: Mayo 2015.

En el gráfico 50, se presenta la evolución del GAP de género de los tres niveles de educación en Francia. El GAP de género de educación baja es positivo en el periodo anterior a la crisis, y en el posterior se mantiene aproximado al valor cero hasta ser negativo en los últimos tres años. El GAP de género de educación media es positivo y el más alto de los tres durante todo el periodo, aunque va disminuyendo con el paso de los años acercándose el valor cero en los últimos dos. El GAP de género de educación alta, sin embargo, se mantiene positivo aproximado al valor cero durante todo el periodo, salvo en los últimos dos años que pasa a ser negativo.

GRÁFICO 50: EVOLUCIÓN DEL GAP DE GÉNERO POR NIVELES DE EDUCACIÓN EN FRANCIA Y LA ZONA EURO. PERIODO 2000-2014.

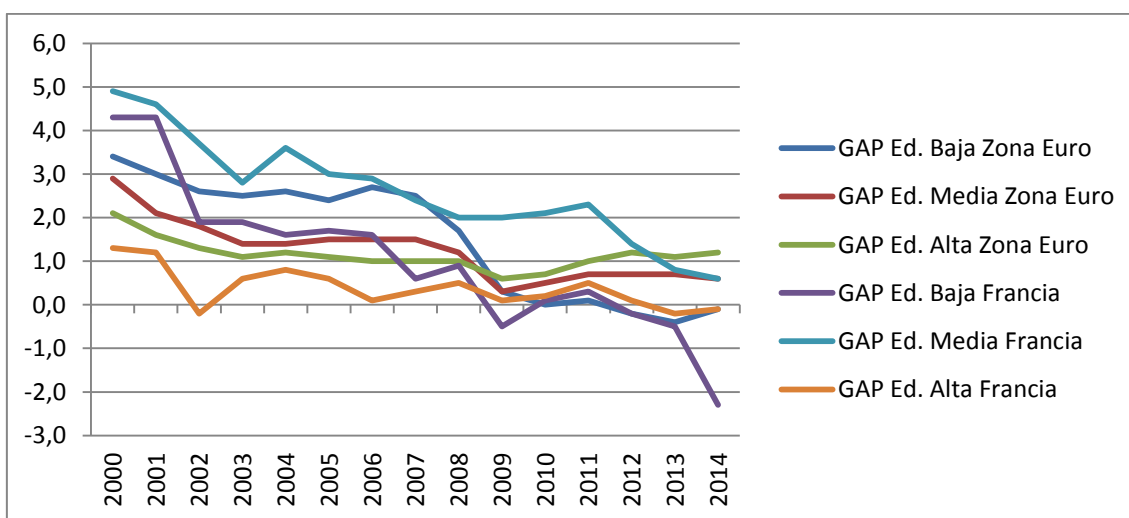

FUENTE: Elaboración propia a partir de datos de EUROSTAT. Acceso: Mayo 2015.

En el gráfico 51, se presenta la evolución del GAP de género de los tres niveles de educación en Italia. Los tres GAP de género son positivos y están por encima de la media de la Zona Euro durante todo el periodo 2000-2014, lo que revela que la tasa de desempleo de las mujeres es mayor que la de los hombres. El GAP de género de educación baja es el más alto, aunque disminuye con el paso de los años. Los GAP de género de educación media y alta siguen la misma trayectoria, ya que ambos disminuyen durante el periodo precedente a la crisis y se mantienen en niveles constantes en el posterior.

GRÁFICO 51: EVOLUCIÓN DEL GAP DE GÉNERO POR NIVELES DE EDUCACIÓN EN ITALIA Y LA ZONA EURO. PERIODO 2000-2014.

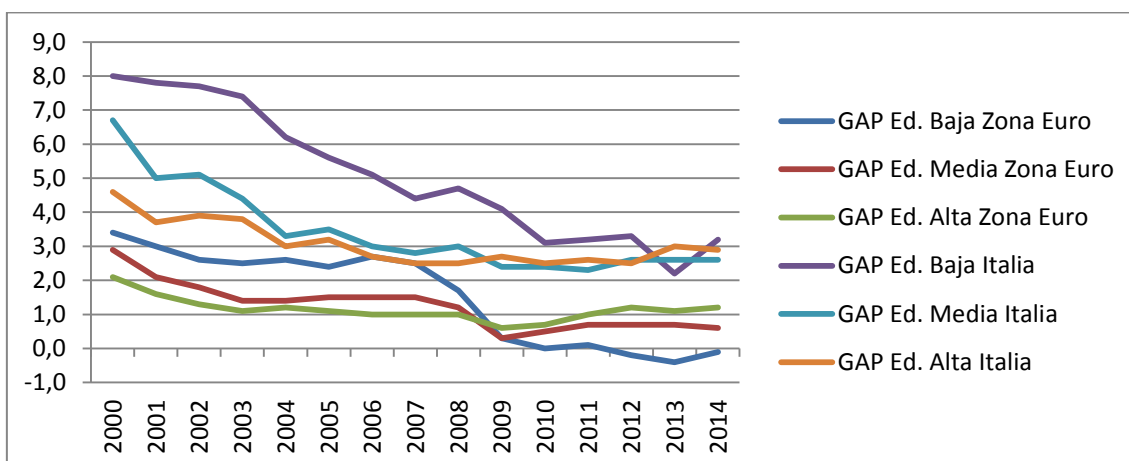

FUENTE: Elaboración propia a partir de datos de EUROSTAT. Acceso: Mayo 2015.

En el gráfico 52, se presenta la evolución del GAP de género de los tres niveles de educación en Luxemburgo. Un caso particular es el del GAP de género de educación baja, ya que es positivo durante la mayoría de periodo 2000-2014, pero se aproxima y se aleja del valor cero continuamente. El GAP de género de educación media es positivo y superior a la media de la Zona Euro. Disminuye al comienzo de la crisis y más aún en el 2014 que pasa a ser negativo. El GAP de género de educación alta es positivo y se mantiene en niveles constantes durante todo el periodo, excepto en los dos últimos años que disminuye y pasa a ser negativo en el 2014.

GRÁFICO 52: EVOLUCIÓN DEL GAP DE GÉNERO POR NIVELES DE EDUCACIÓN EN LUXEMBURGO Y LA ZONA EURO. PERIODO 2000-2014.

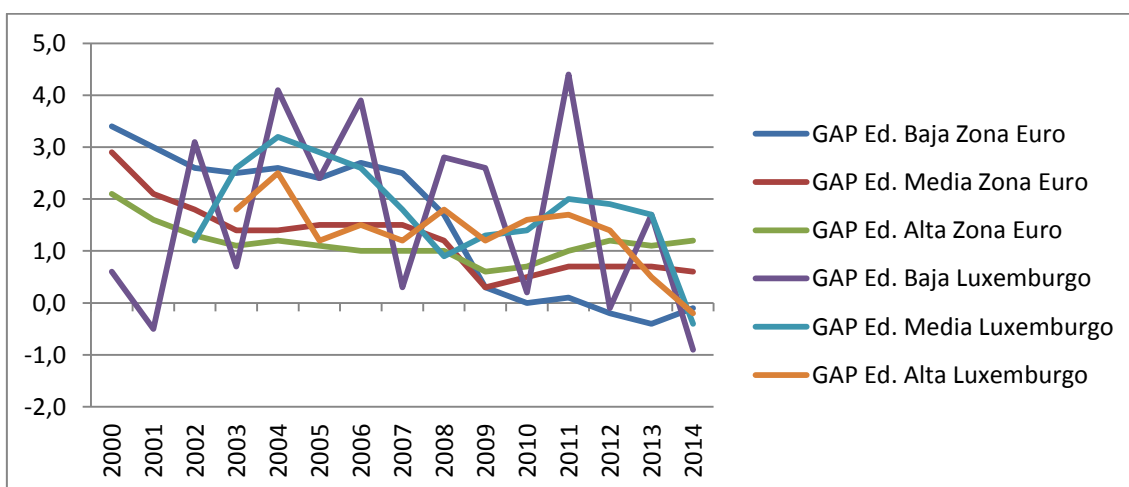

FUENTE: Elaboración propia a partir de datos de EUROSTAT. Acceso: Mayo 2015.

En el gráfico 53, se presenta la evolución del GAP de género de los tres niveles de educación en Holanda. El GAP de género de educación baja es positivo, disminuye en época de crisis y pasa a ser negativo en el 2013. El GAP de género de educación media es positivo y aproximado al valor cero en el periodo anterior a la crisis, y disminuye en época de crisis pasando a ser negativo. El GAP de género de educación alta es negativo y casi nulo durante todo el periodo, salvo en 2006-2009 que desaparece. Esto es, no se observan prácticamente diferencias entre la tasa de desempleo soportada por los hombres y la tasa de desempleo soportada por las mujeres.

GRÁFICO 53: EVOLUCIÓN DEL GAP DE GÉNERO POR NIVELES DE EDUCACIÓN EN HOLANDA Y LA ZONA EURO. PERIODO 2000-2014.

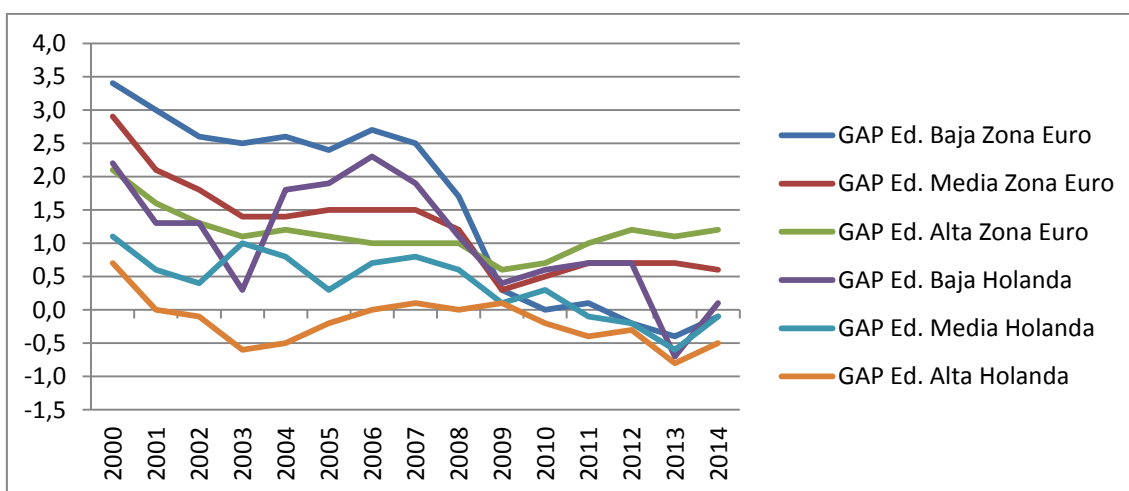

FUENTE: Elaboración propia a partir de datos de EUROSTAT. Acceso: Mayo 2015.

En el gráfico 54, se presenta la evolución del GAP de género de los tres niveles de educación en Austria. El GAP de género de educación baja es negativo durante todo el periodo. Por lo tanto, la tasa de desempleo de los hombres es mayor que la de las mujeres. El GAP de género de educación media comienza siendo negativo y pasa a ser positivo en el periodo precedente a la crisis. En época de crisis disminuye y vuelve a ser negativo, aunque se aproxima al valor cero durante todo el periodo 2000-2014. El GAP de género de educación alta es el más alto de los tres. Comienza siendo nulo con la entrada en vigor de la moneda única Euro, y aumenta en el 2005 manteniéndose positivo y en niveles constantes los años siguientes, aunque continúa cercano al valor cero.

GRÁFICO 54: EVOLUCIÓN DEL GAP DE GÉNERO POR NIVELES DE EDUCACIÓN EN AUSTRIA Y LA ZONA EURO. PERIODO 2000-2014.

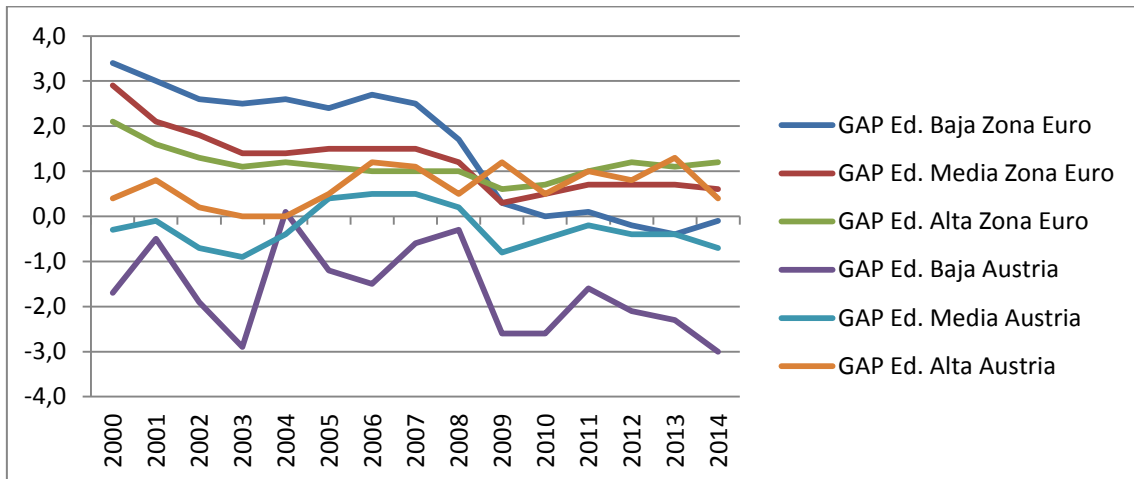

FUENTE: Elaboración propia a partir de datos de EUROSTAT. Acceso: Mayo 2015.

En el gráfico 55, se presenta la evolución del GAP de género de los tres niveles de educación en Portugal. El GAP de género de educación baja es positivo durante el periodo anterior a la crisis, y disminuye en el posterior hasta ser negativo los últimos tres años. El GAP de género de educación media es positivo durante todo el periodo 2000-2014, y aumenta al comienzo de la crisis. El GAP de género de educación alta aumenta y disminuye continuamente, aproximándose al valor cero.

GRÁFICO 55: EVOLUCIÓN DEL GAP DE GÉNERO POR NIVELES DE EDUCACIÓN EN PORTUGAL Y LA ZONA EURO. PERIODO 2000-2014.

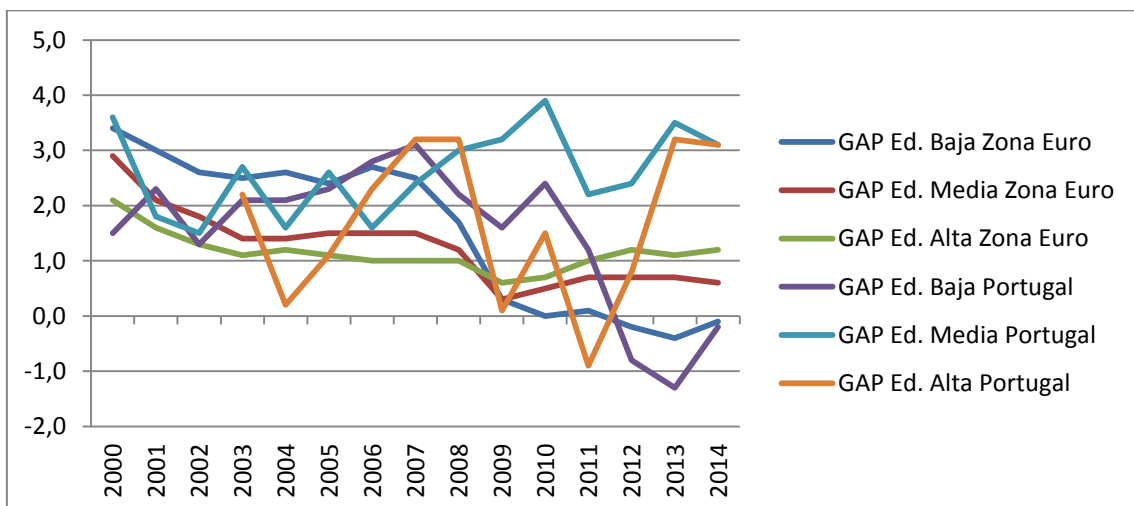

FUENTE: Elaboración propia a partir de datos de EUROSTAT. Acceso: Mayo 2015.

En el gráfico 56, se presenta la evolución del GAP de género de los tres niveles de educación en Finlandia. El GAP de género de educación baja es positivo y el mayor de los tres durante todo el periodo 2000-2014. A pesar de disminuir al comienzo de la crisis acercándose al valor cero, vuelve a aumentar a lo largo de este periodo. Los GAP de género de educación media y alta pasan a ser negativos con la entrada en vigor de la moneda Euro, aunque vuelven a ser positivos los años inmediatamente anteriores a la crisis. Al comienzo de la crisis, pasan a ser negativos y se mantienen así el resto de la época de crisis.

GRÁFICO 56: EVOLUCIÓN DEL GAP DE GÉNERO POR NIVELES DE EDUCACIÓN EN FINLANDIA Y LA ZONA EURO. PERIODO 2000-2014.

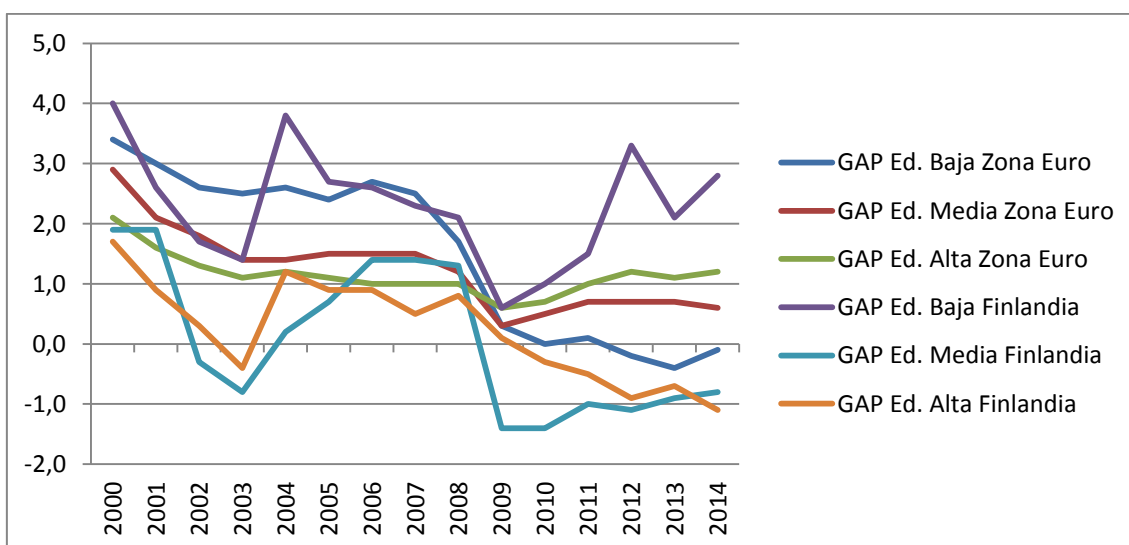

FUENTE: Elaboración propia a partir de datos de EUROSTAT. Acceso: Mayo 2015.

En el gráfico 57, se presenta la evolución del GAP de género de los tres niveles de educación en el Reino Unido. Los tres GAP de género son inferiores a la media de la Zona Euro. El GAP de género de educación baja es el más negativo de los tres, aunque aumenta en la época de crisis aproximándose al valor cero. En cambio, los GAP de género de educación media y alta se mantienen negativos y cercanos al valor nulo durante todo el periodo 2000-2014. Por lo tanto, la tasa de desempleo de los hombres es mayor que la de las mujeres en los tres casos.

GRÁFICO 57: EVOLUCIÓN DEL GAP DE GÉNERO POR NIVELES DE EDUCACIÓN EN EL REINO UNIDO Y LA ZONA EURO. PERIODO 2000-2014.

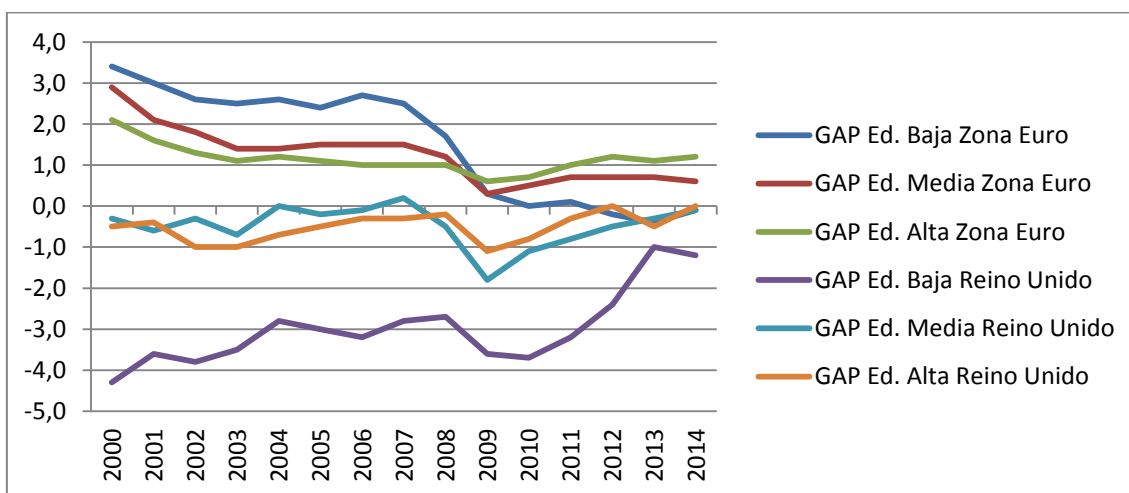

FUENTE: Elaboración propia a partir de datos de EUROSTAT. Acceso: Mayo 2015.

9.- CONCLUSIONES

En el análisis general de la evolución de la tasa de desempleo en los países de la Zona Euro y el Reino Unido, se observa que en el periodo anterior a la crisis todos los países registran tasas de desempleo en torno al 8,5%. A lo largo de este periodo 2000-2007, las tasas de desempleo no han experimentado mayores fluctuaciones que las relacionadas con la normal evolución del ciclo económico.

A partir del año 2008 sin embargo, con el estallido de la crisis económico-financiera, se observa un significativo aumento de las tasas de desempleo para todos los países analizados. Entre ellos, los países más afectados son España y Grecia, ya que ambos finalizan el periodo con una tasa de desempleo cercana al 25%. De cerca les siguen Portugal, Irlanda e Italia con tasas de desempleo en torno al 12,7%. En el lado opuesto cabe mencionar el caso de Alemania, ya que es el único país que registra una disminución de la tasa de desempleo a lo largo de la época de crisis; aún más, resulta ser el país con menor tasa de desempleo en el año 2014 (5%).

En lo que respecta a las diferencias de género, durante el periodo anterior a la crisis la tasa de desempleo era mayor para las mujeres que para los hombres en la mayoría de los países de la Zona Euro. Alemania, Irlanda, Portugal y Finlandia son los países en los que no se observan diferencias en las tasas de desempleo por el género. Es decir, el GAP de género de estos países se aproxima al valor cero. Por su parte, el Reino Unido destaca como el único país en el que la tasa de desempleo es mayor para los hombres que para las mujeres.

En época de crisis, en cambio, no se observan prácticamente diferencias entre las tasas de desempleo soportadas por los hombres y las tasas de desempleo soportadas por las mujeres en la mayoría de los países de la Zona Euro. Aún más, Irlanda, Finlandia y el Reino Unido registran un GAP de género negativo en este periodo, lo que revela una tasa de desempleo para los hombres mayor que para las mujeres en estos tres países. En los casos de Grecia e Italia, el GAP de género positivo se mantiene a lo largo de todo el periodo analizado, esto es, la crisis económico-financiera no ha ejercido ningún efecto sobre las diferencias de género en desempleo en estos dos países.

Para analizar las diferencias de género atendiendo a la edad, se definen dos indicadores: el GAP de género por grupos de edad y el ratio de edad para cada género. El GAP de género en desempleo entre los menores de 25 años es mayor para las mujeres que para

los hombres. Esto se observa durante el periodo anterior a la crisis para la mayoría de los países analizados. En época de crisis, en cambio, es mayor la tasa de desempleo para los hombres que para las mujeres menores de 25 años en gran parte de los países analizados. El GAP de género en desempleo para los ciudadanos de entre 25 y 74 años revela que, durante el periodo anterior a la crisis, la tasa de desempleo es mayor para las mujeres que para los hombres del grupo de edad en la mayoría de los casos. Sin embargo, en época de crisis las diferencias disminuyen y el GAP se aproxima al valor cero. Por lo tanto, no se aprecian apenas diferencias entre la tasa de desempleo soportada por las mujeres y la soportada por los hombres.

El análisis de diferencias de género atendiendo a la edad, medido por el ratio del género correspondiente, revela que la tasa de desempleo es mayor entre los menores de 25 años que entre las personas de entre 25 y 74 años. Esta conclusión se alcanza para ambos géneros con la única excepción de las mujeres de Alemania en el periodo anterior a la crisis.

En lo que respecta a las diferencias educativas, la clasificación de la tasa de desempleo según su nivel de educación es la misma para ambos géneros: en primer lugar, la mayor tasa de desempleo es para las personas de educación baja; en segundo lugar, se encuentra la tasa de desempleo de los que tienen un nivel medio de educación; y por último, la menor tasa de desempleo es de los que tienen un nivel educativo alto. Esto ocurre en los países de la Zona Euro y el Reino Unido a lo largo de todo el periodo 2000-2014 con las únicas excepciones de Grecia y Portugal que en ocasiones presentan tasas de desempleo mayores para las personas de educación media que para las de educación baja. Excepción que se mantiene durante todo el periodo 2000-2014 en el caso de las mujeres, y únicamente durante el periodo precedente a la crisis en el caso de los hombres. Luxemburgo y Holanda son otros de los países que registran una irregularidad respecto al resto, pero solo en el caso de los hombres, ya que presentan una tasa mayor para los de educación alta que para los de educación media en el periodo anterior a la crisis.

Al contemplar el GAP de género por niveles de educación, en la mayoría de países de la Eurozona analizada el GAP de género de las personas con nivel educativo bajo es positivo en el periodo precedente a la crisis. Lo que revela que la tasa de desempleo de las mujeres de educación baja es mayor que la de los hombres. Alemania, Irlanda,

Austria y el Reino Unido son los países que presentan un GAP negativo en este caso. Por lo tanto, la tasa de desempleo de educación baja es mayor para los hombres que para las mujeres en estos cuatro países.

En época de crisis, en cambio, el GAP de género de los de educación baja se aproxima al valor cero en la mayoría de los países. Por lo tanto, las tasas de desempleo entre las mujeres y los hombres de educación baja disminuyen sus diferencias. Alemania, Irlanda y Austria mantienen un GAP negativo al igual que en el periodo anterior a la crisis, y Finlandia continúa con un GAP positivo.

El GAP de género de los que tienen un nivel educativo medio, se presenta positivo a lo largo del periodo anterior a la crisis. Esto ocurre en la mayoría de países de la Zona Euro, lo que revela que la tasa de desempleo de las mujeres de educación media es mayor que la de los hombres. En el caso de Alemania, el GAP de género de los que tienen un nivel educativo medio es negativo, por lo que la tasa de desempleo de los hombres de este grupo es mayor que la de las mujeres del mismo. Irlanda, Austria y el Reino Unido presentan un GAP de género aproximado a cero. Por lo tanto, no se observan prácticamente diferencias entre la tasa de desempleo soportada por los hombres y la tasa de desempleo soportada por las mujeres de nivel educativo medio.

En el periodo de crisis, el GAP de género de los de educación media disminuye aunque se mantiene positivo en la mayoría de los países analizados. Por lo tanto, la tasa de desempleo de las mujeres de este nivel educativo es mayor que la de los hombres. Alemania, Irlanda y Finlandia presentan un GAP de género negativo en este periodo. Por lo tanto, la tasa de desempleo de los hombres de educación media es mayor que la tasa de desempleo de las mujeres. Holanda, Austria y el Reino Unido registran un GAP de género aproximado a cero, así que apenas existen diferencias entre ambos sexos.

Finalmente, el GAP de género de las personas que poseen un nivel educativo alto positivo para la mayoría de los países de la Eurozona durante todo el periodo 2000-2014. En consecuencia, la tasa de desempleo de las mujeres de este grupo es mayor que la de los hombres del mismo. Como excepciones se encuentran Bélgica, Irlanda, Francia, Holanda, Finlandia y el Reino Unido, que presentan un GAP de género aproximado al valor cero y, por lo tanto, para estos países no se aprecian prácticamente diferencias entre la tasa de desempleo soportada por las mujeres y la tasa de desempleo soportada por los hombres de nivel educativo alto.

BIBLIOGRAFÍA

EUROSTAT, 2015. Encuesta sobre la Fuerza de Trabajo. Disponible en el link <http://ec.europa.eu/eurostat/web/lfs/data/database>