7. ERANSKINAK

7.1 Lagina osatzen duten egunkarietan aurkitutako urratzeen zerrenda (2013ko urriaren 15etik 2014ko martxoaren 19ra)

Egunkaria: *Berria*

-Aurkitutako urratzea: ITURRIEN EDOTA PROTAGONISTEN IDENTIFIKAZIO DESEGOKIA

1) 2013/10/15: "… hori gezurtatu zuten berehala Fagorreko iturriek"
2) 2013/10/15: "… ez zioten argitu BERRIAri iturri horiek…"
3) 2013/10/15: "… dio kooperatibak"
4) 2013/10/17: "… gogorarazi diote taldeko iturriek BERRIAri"
5) 2013/10/17: "… azaldu du Pacok"
6) 2013/10/17: "… azaldu du Fedek"
7) 2013/10/18: "… dio Arrasateko bazkide batek"
8) 2013/10/18: "… zioen atzo langile batek…"
9) 2013/10/19: "… esan dio BERRIAri Arrasateko bazkide batek"
10) 2013/10/19: "… dio Arrasateko kooperatibista batek"
11) 2013/10/19: "Kazeta honek jakin duenez…"
12) 2013/10/19: "… zioen emakume talde batek…"
13) 2013/10/19: "… zioen emakume taldeak"
14) 2013/10/19: "… zioen Nerea izeneko langile batek"
15) 2013/10/19: "… kontatu zuen mutil gazte batek"
16) 2013/10/19: "… azaldu zuen emakume batek"
17) 2013/10/19: "… kontatu zuen beste batek"
18) 2013/10/30: "Hala esan diote BERRIAri Mondragon taldeko iturriek"
19) 2013/10/31: "Korporazioko iturriek…"
20) 2013/11/01: "… zioen emakume batek"
21) 2013/11/01: "… zioen ondotik beste batek"
22) 2013/11/01: "… galdetzen zuen emakume batek"
23) 2013/11/01: "… erantzun zuen gizon batek"
24) 2013/11/01: "… kontatzen zuen emakume batek"
25) 2013/11/01: "Kopuru zehatzik ez zuen eman adineko gizonezkoak…"
26) 2013/11/01: "… onartu zuen herenegun etxetresnen egileak"
27) 2013/11/01: "… esan zioten kooperatibako iturriek Efe agentziari"
28) 2013/11/07: "… bileran parte hartutako ordezkari batek BERRIAri esan dionez"
29) 2013/11/08: "… Fagor Etxetresnen iturriek esan zutenez atzo"
30) 2013/11/08: "… diote Mondragoneko iturriek"
31) 2013/11/08: "Era berean, Arrasateko taldeko hainbat arduradunek…"
32) 2013/11/08: "Kooperatiba bateko arduradun batek…"
33) 2013/11/08: "… zioen atzo goizean kanpaldiko behargin batek irri artean"
34) 2013/11/09: "… jakinarazi diote kooperatibako iturriek Efe agentziari"
35) 2013/11/09: "Mondragonen iturrien arabera…"
36) 2013/11/09: "… azaldu dute haren iturriek"
37) 2013/11/09: "… zioen haserre J.A.ren ondoan zegoen beste langile batek"
38) 2013/11/09: "… zioen haurra ondoan zuen emakume batek"

39) 2013/11/16: "… eta adituen ustez…"
40) 2014/01/18: "Ezagutzen dutenek esaten dute…"
41) 2014/01/18: "… kazeta honen iturrien arabera"
42) 2014/01/18: "… diote kazeta honen iturriek"
43) 2014/01/18: "… kazeta honek iturri judizialetatik jasotako informazioaren arabera"
44) 2014/02/13: "BERRIAren iturrien arabera…"
45) 2014/02/28: "BERRIAk jakin duenez…"
46) 2014/03/14: "BERRIAren iturrien arabera…"
47) 2014/03/14: "… egunkari honen iturriek berretsi dute…"
48) 2014/03/14: "… diote Fagor Etxetresnen iturriek"
49) 2014/03/14: "… zioen atzo CGTko ordezkari batek"
50) 2014/03/15: "Atzo iluntzean konpainiako goi kargudun batek Frantziako telebistan batean esan zuen…"
51) 2014/03/15: "BERRIAk aurreratu zuen moduan…"
52) 2014/03/19: "… esan dio BERRIAri prozesua barrutik ezagutzen duen eragile batek"
53) 2014/03/19: "… esan diote egunkari honi Fagorren iturriek"
54) 2014/03/19: "BERRIAk jakin duenez…"
55) 2014/03/19: "Iturri berberek kazeta honi esan diotenez…"
56) 2014/03/19: "… zioen atzo prozesua barrutik ezagutzen duen eragile batek…"
57) 2014/03/19: "… zioen iturriak"

-Aurkitutako urratzea: SENTSAZIONALISMOA

58) 2013/10/15: "Mondragoneko kooperatibek gerrikoa estutzea erabaki zuten..."
59) 2013/10/15: "… zenbaki gorrien zulotik ateratzea zen xedea…"
60) 2013/10/16: "… kopuruen dantza izan zen atzo hedabideetan…"
61) 2013/10/16: "… Arrasateko kooperatibak ez duela lortu norabidea zuzentzea…"
62) 2013/10/17: "… berriak Debagoiena eskualdea astindu du"
63) 2013/10/17: "… Fagor Etxetresnak amildegian da"
64) 2013/10/17: "Hala, Fagor Etxetresnak amildegiari begira jarri da, eta zango bat airean daukala esan daiteke…"
65) 2013/10/17: "Elkartasun enpresarialaren Meka da Mondragon[…]. Eta konpromisoaren argazkia apurtuko luke Fagor Etxetresnen erorketak"
66) 2013/10/17: "Tristeziak hartu du herria, Arrasateko kooperatibismoaren ikurra kolokan dagoela eta"
67) 2013/10/17: "Kolpea kooperatiben arimari" (titulua)
68) 2013/10/17: "… albisteek hautsak harrotu dituzte bailara osoan"
69) 2013/10/17: "Enpresa hilzorian egon daitekeela…"
70) 2013/10/17: "… prezioen gerran buru-belarri sartuko da…"
71) 2013/10/18: "Ordularia martxan da Fagor erabat ixtea eragotziko duen plana egiteko"
72) 2013/10/19: "Leherketaren uhin luzea" (titulua)
73) 2013/10/19: "… enpresa hornitzaileetan dardarka daude langile asko"
74) 2013/10/19: "Egoera aldapan gora jarri zaie Fagor Etxetresnetako langileei…"
75) 2013/10/19: "Aldapan gora, egoera eta protesta" (titulua)
76) 2013/10/19: "Txaloz betetako protesta, txaloz bukatu zen, malkoren bat tartean zela"
77) 2013/10/30: "Arrasateko taldearen teilatuan jarri du pilota…"

78) 2013/10/30: "Arantza Tapia Garapen Ekonomikoko sailburua ez da epelkerietan ibili…"
79) 2013/10/31: "Etorkizunik ez Fagorrentzat" (titulua)
80) 2013/10/31: "… zirt edo zart egiteko exijitu zaio"
81) 2013/10/31: "… Fagor Etxetresnen hil edo biziko egoera…"
82) 2013/10/31: "Horretan, hitzez hitz jaso zuten amildegiaren ertzean zeudela"
83) 2013/11/01: "Koska bat gora larritasunean" (titulua)
84) 2013/11/01: "Urratsez urrats bere itxiera desordenatura doa Fagor Etxetresnak"
85) 2013/11/01: "Mondragonek diruaren iturria itxi izanak…"
86) 2013/11/01: "… aizkora lurperatzeko borondatea azaldu du"
87) 2013/11/08: "Bilbaoren milioiek dena atzeratu dute" (titulua) eta "Jose Luis Bilbaoren milioiek dena atzeratu dute, beraz" (testua)
88) 2013/11/08: "Langileek, ordea, pozez hartu zuten Bilbaoren proposamena, eta cavarekin ere ospatu zuten, atzo goizean kanpaldiko zaborrontzietako batean ikusi zitekeen moduan"
89) 2013/11/08: "Asteazken gaueko poza kezka eta mesfidantza zen atzo goizean"
90) 2013/11/09: "Edesa, zentrifugatuan" (titulua)
91) 2013/11/09: "Hainbeste gorabeherekin Basauriko 230 langileen egoera emozionala zentrifugazio fasean dago"
92) 2013/11/09: "Egun eskas bat iraun duen ilusio zapuztua" (titulua)
93) 2013/11/09: "Dena galdu izanaren besarkada eman zioten elkarri. Masailean muxu bat emanda agurtu zuen gizonak emaztea, eta berriz ere lantegia barrura sartu zen ibilera makurrarekin. Edesaren atarian zain zeuden kazetariei izkin egin zien adierazpenak egiteko gogo eta indar barik. Bezperako poztasun arrasto guztiak galduak zituen"
94) 2013/11/09: "… heriotzaren errepide zena itxaropenaren errepide bihurtu zela espero zuen"
95) 2013/11/13: "Edesa eta Fagor, kate berean" (titulua)
96) 2013/11/13:"Azken egunetan oinarri gutxirekin puztu den Edesaren bideragarritasunaren burbuila lehertu da"
97) 2013/11/13: "Ostiralerako hoztu zuen Treviñok […] ilusioa, eta atzo, berriz, Fagorren azken erabakiak izozturik utzi zituen…"
98) 2013/11/16: "Edesaren sua itzaltzen ari da" (titulua)
99) 2013/12/10: "Zirkulua itxi da, eta Fagor Etxetresnak konkurtsoan dago oso-osorik"
100) 2014/01/18: "… baina inor gutxik pentsatu zuen zulo hori ontzia hondoratzeko gai izango zenik"
101) 2014/01/18: "Ekaitz perfektua baretzen hasteko mugimendua egin du Mondragonek"
102) 2014/01/18: "Fagorretik zekarren bekatu originala…"
103) 2014/01/18: "… etengabeko erreskateen iturria itxiko zuela jakinarazi baitzuen taldeak…"
104) 2014/02/04: "Etxebizitza merkatuaren hondoratzeak sortutako amesgaiztoa ez da amaitu Mondragon korporazioarentzat"
105) 2014/02/15: "Basauri eta Bergara Konfort adarreko proiektuan lotzen dituen planarenak egin du…"
106) 2014/02/15: "… Fagor Etxetresnen zulo handi hori hein batean estaltzen joateko"

107) 2014/02/28: "Fagor Etxetresnen hondamendiak utzitako mapa berria marraztuz doa"
108) 2014/03/14: "Finean, kateen begiak ez dira lotu oraingoz, katearen lehenengo begia falta delako; oinarrizko muturra, alegia. Epeak harlauza bihurtzen ari dira likidazio fasearen aurretik Fagor Etxetresnen konkurtsoan salmentaren bat egin nahi dutenentzat"

-Aurkitutako urratzea: SAIHESTU ZURRUMURRUEN HEDAPENA

109) 2013/10/18: "Hori dela eta, Arrasaten zabalduta dago notaritzara joan eta ondasunak beste pertsonen izenean jartzen ari direla hainbat"
110) 2014/03/19: "Hortaz aparte, Bergarako Geyserrek ere hautagai batzuk badituela zabaldu da azken egunotan"

-Aurkitutako urratzea: ZEHAZTASUN FALTA EMANDAKO INFORMAZIOAN

111) 2013/10/15: "Kooperatibaren bazkide bakoitzari milaka euro askotako kopurua legokioke zor horretatik"
112) 2013/10/17: "Carlos Treviñok zuzentzen duen…"
113) 2013/10/19: "Carlos Treviñok…"
114) 2013/11/07: "Carlos Trebiño Fagorreko zuzendariak…"
115) 2013/11/07: "Carlos Trebiño Fagorreko zuzendaria…"
116) 2013/11/09: "Carlos Treviño Fagor Etxetresnen zuzendariak…"
117) 2013/11/13: "Carlos Treviño zuzendariak…"
118) 2013/11/13:"… nekez ahaztuko zaiola Carlos Treviñori…"
Argibidea: Fagor Etxetresnak-eko zuzendaria Sergio Treviño da
119) 2013/10/30: "Azaroaren 16an Fagor Etxetresnak kooperatibak iragarritako konkurtso legearen aurrekoak…"
Argibidea: Konkurtso legearen aurrekoa urriaren 16an iragarri zen
120) 2013/11/01: "… enpleguei eusteko eskatu dute milaka lagunek Arrasaten"
121) 2013/11/16: "Grumal eta Projec…"
Argibidea: Fagorren filialaren izen egokia Proiek da

-Aurkitutako urratzea: IRITZIA ETA INFORMAZIOAREN ARTEKO NAHASKETA

122) 2013/10/15: "Fagor Etxetresnak egoera ekonomiko larrian dago..."
123) 2013/10/15: "Hori baino ez, eta hori bezainbeste"
124) 2013/10/16: "Fagor Etxetresnen egoera ekonomikoa eutsiezina dela eta…"
125) 2013/10/16: "Mondragon taldearen bigarren erreskatea benetako aukera da…"
126) 2013/10/17: "… baina Fagor kooperatiba elkarte anonimo bihurtzeak benetan zaila ematen du, Fagor Etxetresnen neurrirako inbertitzaileak topatzea ezinezkoa ematen baitu"
127) 2013/10/17: "Mondragonek azken urteotako erabakirik zailenetakoa hartu behar izan du. Etxetresnen kooperatiba ez da beste bat Mondragon taldearen barruan. Sinbolikoki duen pisua begien bistakoa da, eta haren patuak badu eragina talde osoan, islatu daitekeen irudiari begira"
128) 2013/10/17: "Fagor Etxetresnak kooperatibaren egoera latzak gogor astindu du Arrasateko herri osoa…"
129) 2013/10/17: "Fagor ez da beste enpresa bat. Eta ez da, ez, beste kooperatiba bat ere"

130) 2013/10/17: “Datozen asteak erabakigarriak izango dira…”
131) 2013/10/18: “Arrasateko kooperatiba ez da izango berriro azken urteotan izan dena, ordaintzeari utzi eta Konkurtso Legearen aurrekora joateko erabakiak dena aldatu duelako”
132) 2013/10/18: “… horrek erabaki traumatikoak ekarriko dituela argi egonda ere”
133) 2013/10/18: “… jardueren artean desberdintzen hasteko garaia baita orain”
134) 2013/10/18: “Negoziorako bidea eman dezaketen adarrak eta eman ez dezaketenak jarri behar dira aurrez aurre, eta erabakiak hartu”
135) 2013/10/18: “Edonola ere, ‘nazioarteko eta bertako merkatuaren errealitatearekin bat’ jokatuko beharko da aurrerantzean, eta horrek esan nahi du Euskal Herrian etxetresnen merkatuan lehiatzeko 1700 lanpostu ematen dituen erraldoi bat egotea ez dela posible izango”
136) 2013/10/19: “Erronka ez da txikia”
137) 2013/10/19: “Zaila ematen du suteak bazkideen ekarpenetatik haratago joatea…”
138) 2013/10/19: “Protestan parte hartu zutenetako askok manifestazioaren helburu zehatza zein zen ere ez zekiten…”
139) 2013/10/31: “Kinka larrian dago kooperatiba…”
140) 2013/11/01: “Esan daiteke ordukoaren bertsio larritua izan zela, Mondragonek hartutako erabakiak are gehiago konplikatu duelako kooperatibaren iraupena”
141) 2013/11/01: “Alabaina, korporazioarekiko haserrea askoz nabariagoa zen”
142) 2013/11/01: “Fagor Etxetresnen erorketak hura hornitzen zuten beste enpresa askorena ere ekarriko du”
143) 2013/11/08: “… baina salbazioaren aukera ez da atzo zirudien bezain erraza, nahiz eta herenegun Bilbaok, harro, Edesako langileei esan enpresa ‘salbatuta’ zegoela…”
144) 2013/11/09: “Inprobisaziotik abiatutako proposamenek bide laburra dute”
145) 2013/11/09: “Bilbaok ez zuen proposamen hori egingo asteazkeneko bileran egoeraren analisi sakon bat egin izan balu, eta Treviñok ez zuen onartuko hitzez. Hala egin izan balute, Basauriko langileak ez ziren ezinezkoa dirudien aukera bati begira jarriko esperantza eta ilusioarekin”
146) 2013/11/13: “… nekez ahaztuko zaiola Carlos Treviñori gaur astebete Lakuako bileran Jose Luis Bilbaoren eskaintzaren aurrean izan zuen erreakzioa edo haren gabezia. Bere kabuz Basaurirentzat inolako irtenbiderik ematen ez duen proposamena berehala baztertu edo esperantzak pizteari uko egin beharrean, Edesa salbatu zitekeela hedatzen utzi zuen, oniritziarekin aurrena eta isiltasunarekin gero”
147) 2013/11/13: “… baina bost lantegietatik zalapartatsuena Basaurikoa izan da”
148) 2013/11/16: “Esan beharrik ez dago: elkarri kontrajarritako albisteen jarioak sufrimendu handiagoa eragin du langileen artean”
149) 2014/01/18: “Aurretik Fagorreko Kontseilu Nagusiko buru izana zama handiegia izan da Gisasolarentzat”
150) 2014/01/18: “Ez zuen asmatu krisiak eragindako zuloa estaltzen Fagorren, baina inor gutxik pentsatu zuen zulo hori ontzia hondoratzeko gai izango zenik.

Mondragonen presidentearen eserlekuan ez da sekula eroso egon, Fagorren krisiak bete- betean harrapatu duelako. Presio izugarria jasan du, batzuetan bizitzaren arlo pribatuan ere bai"

151) 2014/01/18: "Fagor Etxetresnen uneko azken biktima dela esan daiteke"

152) 2014/01/18: "… azken hilabeteetan jasandako presioa izugarria izan baita. Fagor Etxetresnen porrotak erabat baldintzatu du taldeko buruzagitzara inoiz iritsitako lehendakari gazteena. Fagorretik zekarren bekatu originala […] Fagor Etxetresnen krisia lehertu zenean, enpresako langile-bazkide askok eta Arrasateko taldeari presio handia egiten dioten hainbat komunikabidek -baita egoitza nagusia Euskal Herrian dutenak ere- Gisasola jopuntuan jarri zuten"

153) 2014/01/18: "Gisasolarekin ez doa presidente bat bakarrik alegia, azken urteetan finkatutako norabide jakin baten segurtasuna ere badoa"

154) 2014/01/18: "Dimisioak Mondragoni presioa kenduko diola argi dago, eta taldearen barruan ondo ikusten dute kooperatiba gehienetako arduradunek; ez delako gauza bera Fagorreko krisia Fagorrekin lotura zuzenik ez duen presidente batek kudeatzea ala Fagorreko arduradun nagusi izandakoak kudeatzea. Zeharka bada ere, Gisasolak bere erantzukizunak onartu dituela ondorioztatuko du batek baino gehiagok beharbada, baina hori jakinda ere, aurrera pausoa ematea erabaki du"

155) 2014/02/13: "… Arrasateko taldea jasaten ari den kanpoko presioa oso kontuan hartzeko aldagaia bihurtu baita egun hauetan, eta horrek aldea egin dezake azkenean"

156) 2014/02/13: "Beraz, badira arrazoiak Arrasateko taldeak ezetzaren alde egingo zuela pentsatzeko, baina, beharbada, pisu handiagoa dute baietzaren alde egin duela pentsatzera daramaten argudioek. Presioa, alegia, gehiegizkoa izan dela pentsa daiteke, Mondragonek bakarrik bere usteen arabera erabakitzeko"

157) 2014/02/13: "Zaila dirudi taldeak kontuan ez hartzea erakunde guztien eskaera zuzenak"

158) 2014/02/15: "Eskaintzarik interesgarriena Aljeriako Cevital taldeak egin du…"

159) 2014/02/15: "Ordurako bazekiten Mondragonen ezezkoaren atarian geundela…"

160) 2014/02/28: "Frantzian 600 bat enplegu galduko direla gero eta argiago geratzen ari baita. Euskal Herrian ere asko galduko dira"

161) 2014/03/14: "Epaitegien arteko koordinazio eskasa arriskuan jartzen ari da Fagor Etxetresnek euren konkurtsoan orain arte izan duten eskaintza bakarra"

162) 2014/03/14: "Bien bitartean, Frantziako marken truke dagoen eskaintza bakarra benetakoa da…"

163) 2014/03/15: "Operazioa itxi ordez, baina, hura hauspotu duela esan daiteke"

164) 2014/03/15: "Fagor Irelanden salmentaren operazioa izugarri nahasten ari da, eta epaitegien arteko deskoordinazioa arriskuan jartzen ari da orain arte Fagor Etxetresnen konkurtsoan enpresak jaso duen eskaintza bakarra"

165) 2014/03/19: "Madrilgo gobernua Fagorren hartzekoduna da, eta Estatuko abokatuaren helegitea zor horiek berreskuratzeko saioa izan direla argi dago…"

-Aurkitutako urratzea: HIZKUNTZA EGOKITASUNA

166) 2013/10/17: "… Fagor delako talde kooperatiboaren bihotza. sorburua."
167) 2013/10/18: "… jokatuko beharko da aurrerantzean…"
168) 2013/10/18: "… Frantziako lauretan, Poloniakoan, Marokokoan eta Txinako biretan…"
169) 2013/10/19: "Helburu horri jarri du…"
170) 2013/10/30: "… erabaki baten zain daude hala Eusko Jaurlaritza nola Fagor Etxetresnak kooperatibak berak"
171) 2013/11/01: "… kalera atera ziren atzo Fagor Etxetresnetako langileek"
172) 2013/11/07: "Fagorreko likidazioak berak eskaini dezake jarduera berri horiek…"
173) 2013/11/07: "Erretiroak ere hainbat langilerentzat irteera bat izango dela…"
174) 2013/11/07: "… agindu zuen CFE-CGCko Christian Legay "
175) 2013/11/09: "Edesako langileak itxaropenetik etsipenera egin zuten atzo…"
176) 2013/11/09: "…Sergio Treviño Etxetresnetako zuzendariak kontrako albistea ematera joan zen Edesara"
177) 2013/11/13: "… Edesa bere kabuz aurrera egiteko"
178) 2014/02/15: "Malagon epailaren iritziz, kontratuak behin betiko eteteko 'baldintza guztiak' betetzen direla esan zuen…"
179) 2014/03/15: "eskaintzarik osoaena"

-Aurkitutako urratzea: EGUNKARIAREN 'AUTOPROMOZIOA'

180) 2013/10/15: "ez zioten argitu BERRIAri iturri horiek…"
181) 2013/10/17: "… gogorarazi diote taldeko iturriek BERRIAri"
182) 2013/10/19: "… esan dio BERRIAri Arrasateko bazkide batek"
183) 2013/10/19: "Kazeta honek jakin duenez…"
184) 2013/10/30: "Hala esan diote BERRIAri Mondragon taldeko iturriek"
185) 2013/10/31: "Atzo BERRIAk aurreratu zuen modura…"
186) 2013/10/31: "… aurreratu zuen BERRIAk"
187) 2013/11/01: "… BERRIAri onartu dionez"
188) 2013/11/07: "… bileran parte hartutako ordezkari batek BERRIAri esan dionez"
189) 2013/11/07: "… kazeta honek aurreratu zuenez"
190) 2013/11/13: "Kazeta honek azaldu zuen aurreko egunetan…"
191) 2014/01/18: "…. BERRIAk aurreratutakoa berretsita"
192) 2014/01/18: "… kazeta honek iturri judizialetatik jasotako informazioaren arabera"
193) 2014/02/13: "BERRIAren iturrien arabera…"
194) 2014/02/15: "… BERRIAk aurreratutako…"
195) 2014/02/28: "BERRIAk jakin duenez…"
196) 2014/03/14: "BERRIAren iturrien arabera…"
197) 2014/03/14: "Egunkari honek aurreratu zuen moduan…"
198) 2014/03/19: "… esan dio BERRIAri prozesua barrutik ezagutzen duen eragile batek"
199) 2014/03/19: "… esan diote egunkari honi Fagorren iturriek"

200) 2014/03/19: "BERRIAk jakin duenez…"
201) 2014/03/19: "Iturri berberek kazeta honi esan diotenez…"

-Aurkitutako urratzea: ESPEKULAZIOA

202) 2013/10/15: "Litekeena da taldeak berriro iturria irekitzea"
203) 2013/10/15: "Zenbatekoa litzatekeen ez zioten argitu BERRIAri iturri horiek, baina 70 milioi euroko kopurua baino apalagoa izango litzateke, 50 milioitik hurbil"
204) 2013/10/15: "… Espainiako konkurtso legera jotzea gero eta gertuago izan dezake Fagor Etxetresnak-ek; aurrez aurre duen aukera da orain"
205) 2013/10/15: "Kanpo administratzaile bat jarriko balitz Arrasateko enpresaren kudeaketaren buru, kooperatibaren barruan erabaki traumatikoak egongo lirateke seguruena"
206) 2013/10/16: "Balizko bigarren erreskate horren erabakia, ordea, hartuta legoke…"
207) 2013/10/16: "Mondragon taldearen bigarren erreskatea benetako aukera da -50 milioi euroko mailegua egon daiteke mahai gainean- …"
208) 2013/10/17: "Fagorren gainbeherak pitzadurak eragingo lituzke Mondragon taldearen irudian"
209) 2013/10/17: "… konkurtso legean aurrera egitea izan daiteke Fagorren hurrengo geltokia"
210) 2013/10/17: "Gizarteari begira Fagorren zauriak pitzadura handiak utzi ditzake talde osoan"
211) 2013/10/19: "Hango hartzekodunek konkurtso legea derrigortu dezakete luze gabe…"
212) 2013/10/19: "Ekarpenen kopurua zorraren zuloa estaltzeko iritsiko ez balitz dena galduko lukete"
213) 2013/10/19: "Badirudi halakorik ez dela gertatuko…"
214) 2013/10/30: "Fagorrek konkurtso legera jotzeko aukera gertuago egon liteke"
215) 2013/10/30: "Fagor Etxetresnak konkurtso legean sar daiteke aste honetan bertan edo hurrengoan"
216) 2013/10/30: "Egun gutxian ezagut daitekeen erabaki hori…"
217) 2013/10/31: "Itxierak, gainera, ondorioak izan ditzake beste enpresa eta kooperatiba batzuetan"
218) 2013/10/31: "Zorrak kitatu ahal izateko jarduerak bertan behera uztea, lantokiak saltzea edo aktiboak likidatzea erabaki dezakete…"
219) 2013/11/07: "Bideragarritasun plan horrek, haatik, kaleratzeak ekarriko ditu seguruena aurrerago"
220) 2013/11/07: "Besteak, bazkide ez direnak, izan daitezke azkenean kaltetuenak, hainbat kooperatibetan Fagorren enplegua galdu dutenek har dezaketelako euren lekua"
221) 2013/11/08: "Soluzioren bat izango dutenen artean, erretiroak 'asko' izango dira, lanpostu eskaintzak baino gehiago…"
222) 2014/01/18: "… hurrengo izena hiru hautagaik osatzen duten multzotik aterako da seguruenera. Agustin Markaide Eroskiko Presidentea, Txomin Garcia Laboral Kutxakoa eta Javier Mutuberria Oronakoa dira aukera handiena dutenak, kazeta honen iturrien arabera"

223) 2014/01/18: "Txomin Garcia Laboral Kutxako presidenteari egokitu dakioke aro berriaren lemazain izatea"
224) 2014/01/18: "Goiz da esateko, baina Garcia izan daiteke une honetan hautagai irmoena. Ez du ematen Kontseilu Nagusiko beste inork benetako aukerak dituenik, Jose Miguel Arregi salbu agian. Hala ere, ez da espero izendapenik bi edo hiru hilabetetan"
225) 2014/02/13: "Mondragonek ez du argi ikusten Edesaren proiektua, baina baietz esan diezaioke"
226) 2014/02/13: "Zalantza handiak dauden arren, kanpoko presioa erabakigarria izan daiteke"
227) 2014/02/13: "Gaur bertan jakinarazi dezakete Mondragonen baietza edo ezetza, edo beranduenez, bihar"
228) 2014/02/13: "… oso litekeena da bihar Mondragonek bere azalpenak ematea erabakiaren inguruan"
229) 2014/02/13: "Esan beharrik ez dago Edesa kanpoan utziko lukeen proiektu horren alde eginez gero gauzak izugarri alda daitezkeela"
230) 2014/02/28: "Administratzaileek begi onez ikusiko lukete, beraz, Cevitalen eskaintza […] Aljeriako taldearen eskaintzaren bidez lantegi batzuk martxan jartzea zor horiek eskuratuz joateko modu eraginkorrena izan daitekeela buruan dute"
231) 2014/03/14: "Pentsatzekoa da, ordea, Malagonen isiltasuna ordu gutxian hautsi dela; izan ere, egunkari honen iturriek berretsi dute epailea baiezkoaren alde legokeela"
232) 2014/03/19: "Aste honetan bertan (ostiralean seguruenera)…"
233) 2014/03/19: "Eskoriatza da, izan ere, eskaintza gehien jaso dezakeen planta, likidazioan emaitza onak izan ditzakeen aukera argiena alegia"
234) 2014/03/19: "… litekeena da eskaintza zehatz bat prestatzen ari izatea. Iturri berberek kazeta honi esan diotenez, etxetresna txikien negozioan diharduen talde frantziar batek ere begiak jarri ditu Fagorrek Eskoriatzan duen lantegian"

-Aurkitutako urratzea: AIERUA

235) 2013/10/15: "Fagor Etxetresnak, Mondragon taldeko kooperatiba izaki, badu aparteko sendotasuna […] eta hortik etor daiteke orain ere giharra"
236) 2013/10/18: "… eta horrek -beste hainbat zantzurekin batera- enpresako zenbait atal eta lanpostu salbatuko direlako tesia hauspotu du"
237) 2013/10/18: "Langileek badakite, esaterako, 'sukaldeen eta etxetresna txikien arloek' negoziorako bidea ematen dutela, kudeaketa egoki batekin jarduera horri eutsiko litzaiokeela beharbada"
238) 2013/10/18: "… Fagorren kasuan, zorraren handitasunari erreparatuta, litekeena da hori gertatzea"
239) 2013/10/19: "Orain arteko kuotak halako bi izan daitezke luze gabe, langabeziara doazenen soldaten %80 pagatzeak poltsa hustuko baitu…"
240) 2013/10/30: "… enpresaren geroa konkurtso legean bete-betean sartzea izan daiteke egun gutxian, aste honetan bertan edo hurrenean. Ez dago 'zantzurik' hori aldatuko duen ezer gertatuko dela esateko, nahiz eta egoeraren konplexutasunak eta enpresaren neurriak aukera txikienak ere bizirik mantentzen dituzten"
241) 2013/11/07: "Etorkizun errazagoa izan dezakete beste hiruek, mikrouhin labeak, kanpaiak, sukaldeak eta halakoak egiten baitituzte…"

242) 2013/11/08: “Behin- behineko eskaintzak behin betikoak bihurtzeko lanak luze joko du akaso, eta enplegu berria sortzeko, Mondragonek historikoki izan duen estrategia aldatuko du, Debagoieneko bailarara ‘balio erantsi gutxiko jarduerak’ erakarrita. Gerta daiteke jarduera horiek ez izatea oso errentagarriak (balio erantsiaren gabeziarengatik), baina enplegua sortzeko balio baldin badute, taldeak abiaraziko ditu”

243) 2013/11/09: “Markarekin ere arazoak leudeke, seguruenera, Fagorrena baita Edesa marka, eta Fagor konkurtsora doa”

244) 2014/01/18: “Haren lekukoa nork hartuko duen ez dago erabakia oraindik, baina segurutzat jotzen da Kontseilu Nagusiko kide bat izango dela, taldeko lehendakariorde bat, Mondragon taldearen sorreratik gaur arte bete den formulari jarraikiz”

245) 2014/03/14: “Likidazioa datorren astean hasiko da, seguruenik. Egunkari honek aurreratu zuen moduan, likidazio plana epailaren esku utziko dute ordu gutxian, eta, hura onartu ondoren, beste epe bat abiatuko da”

246) 2014/03/15: “Likidazioa zain dago, eta hura, espero den moduan, datorren astean iristen bada, eskaintzak egiteko prest daudenekin batera lehia daiteke Cevital. Ez du ematen, ordea”

247) 2014/03/19: “… eta eskaintzaile horien artean Mondragon taldea egon daiteke, baldin eta etxetresna txikien adarrean jardunean ziharduen talde batek garatutako negozio plana ontzat ematen badu”

248) 2014/03/19: “Hala balitz, Arrasateko San Andresi egingo lioke kalterik handiena, Garagartzak, egosketaren zatiak, izan baitezake eroslerik”

249) 2014/03/19: “Madrilgo gobernua Fagorren hartzekoduna da, eta Estatuko abokatuaren helegitea zor horiek berreskuratzeko saioa izan direla argi dago; baina bere kabuz aurkeztu zuen helegite hori edo Moncloaren agindupean? Hala izan bazen, Soriak azalpen asko eman beharko dizkio Parisi, eta irteera bat”

Egunkaria: *El Correo*

-Aurkitutako urratzea: ITURRIEN EDOTA PROTAGONISTEN IDENTIFIKAZIO DESEGOKIA

250) 2013/10/15: "Según fuentes solventes…"

251) 2013/10/15: "No son pocas las voces, dentro y fuera de la Corporación… 'semejante desaguisado'"

Argibidea: Fagor Etxetresnak-en kudeaketari kritika egiten diote ondorengo lerroek, baina iturria identifikatu gabe. Irakurleak irudipena izan dezake kazetaria bere iritzia ematen ari dela modu ez-zuzen batean.

252) 2013/10/15: "... según fuentes conocedoras de la situación..."

253) 2013/10/16: "… explicaron ayer fuentes de ambas organizaciones"

254) 2013/10/16: "Pero algunos recuerdan…"

255) 2013/10/16: "Una cita que, según fuentes del conglomerado vasco…"

256) 2013/10/17: "… justificaron fuentes del conglomerado presidido por Txema Gisasola"

257) 2013/10/17: "… intentaba tranquilizarse una trabajadora de la planta de Basauri"

258) 2013/10/17: "… explican Marisol y Laura"

259) 2013/10/17: "Un comerciante no oculta su desazón…"

260) 2013/10/17: "… dice una vecina crítica…"

261) 2013/10/17: "… reconoce un socio bergarés de Fagor Electrodomésticos"

262) 2013/10/17: "… los que menciona una cooperativista de Mondragón"

263) 2013/10/17: "La enorme deuda ha consumido unos ahorros privados que un experto cifra…"

264) 2013/10/17: "En opinión de destacados socios…"

265) 2013/10/17: "También José y Javi, otros dos vecinos…"

266) 2013/10/18: "… afirma un portavoz"

267) 2013/10/18: "Tras la asamblea, un trabajador aseguró…"

268) 2013/10/18: "… explican en la entidad"

269) 2013/10/18: "… precisan en la firma"

270) 2013/10/18: "… coincidieron en señalar varios socios a la salida de una de las asambleas"

271) 2013/10/18: "… y tal y como afirmaron varios empleados…"

272) 2013/10/18: "… decía a la salida de la charla uno de los empleados"

273) 2013/10/18: "... que según algunas fuentes..."

274) 2013/10/19: "... sostenía enfadado un jubilado..."

275) 2013/10/19: "... denunciaba otra empleada"

276) 2013/10/19: "...resumía una socia cooperativista..."

277) 2013/10/19: "... balbuceaba entre sollozos una empleada de la planta de Garagartza..."

278) 2013/10/19: "... mientras que Tico, socio trabajador de Fagor..."

279) 2013/10/20: "... reflexiona un químico guipuzcoano ligado a la Corporación..."

280) 2013/10/20: "Idoia (37 años) y Ana (35)..."

281) 2013/10/20: "... dice Eba"

282) 2013/10/31: "Estas aportaciones, según expertos jurídicos.."

283) 2013/10/31: "...denunciaba Guadalupe, una socia veterana..."

284) 2013/10/31: “Óscar era ayer otro socio plenamente consciente...”
285) 2013/10/31: “... coincidía Félix”
286) 2013/10/31: “A Carmen, viuda y madre de cooperativistas...”
287) 2013/10/31: “... ayer a mediodía había todavía quien, como Santi...”
288) 2013/11/01: “... según ha podido saber EL CORREO...”
289) 2013/11/01: “... ayer fuentes oficiales de Fagor Electrodomésticos asumían...”
290) 2013/11/01: “... según ha podido saber este diario...”
291) 2013/11/01: “Juristas consultados explican...”
292) 2013/11/01: “... comentaban dos vecinas de Mondragón...”
293) 2013/11/01: “... se preguntaban dos veteranos de Fagor y del pueblo, que ya se las saben todas”
294) 2013/11/01: “Escuchado ese comentario, una vecina de Eskoriatza...”
295) 2013/11/01: “... señala Jesús...”
296) 2013/11/05: “Según fuentes cercanas al encuentro...”
297) 2013/11/06: “... según fuentes solventes...”
298) 2013/11/06: “Basauri: ‘Se creen que somos propietarios y sólo ponemos tornillos’”
Argibidea: Aipu horren identifikazioa desegokia da. Izan ere, esaldi hori ez du Basauriko herriak ezta Basauri abizena duen norbaitek esaten, Fernando Otero Edesako langileen bozeramaileak baizik.
299) 2013/11/06: “Una opinión que comparte su compañera Maite...”
300) 2013/11/06: “... se duele Marisol, una vecina de Galdakao...”
301) 2013/11/06: “Somos la oveja negra de la Corporación Mondragón, el resto de nuestros compañeros de Fagor ya están cobrando de Lagun Aro” eta “Ahora pierdo mi puesto y el dinero que he invertido, pero mis padres tampoco me pueden ayudar porque ellos también creyeron en Fagor y les dejaron su dinero”
Argibidea: Bi aipu hauen iturriak nortzuk diren ez da guztiz argi geratzen. Artikulua Edesako langileen testigantzetan oinarrituta dago, baina hiru pertsona ezberdin ageri dira. Beraz, kasu honetan, horien artean batena dela pentsatuko du irakurleak, baina ez da zehazten norena.
302) 2013/11/08: “Al parecer, según fuentes del grupo Fagor...”
303) 2013/11/08: “Fuentes del propio grupo señalan...”
304) 2013/11/08: “Fuentes jurídicas apuntaron ayer...”
305) 2013/11/08: “Miembros del consejo social también fueron cautelosos ante los futuros acontecimientos”
306) 2013/11/08: “Según ha podido saber EL CORREO...”
307) 2013/11/08: “El FEAG, según fuentes europeas...”
308) 2013/11/09: “... se lamentaba una trabajadora ...”
309) 2013/11/09: “... reconocía Álex”
310) 2013/11/09: “... comentó un trabajador”
311) 2013/11/12: “... indicó anoche un portavoz de la empresa...”
312) 2013/11/12: “... apuntan algunas fuentes...”
313) 2013/11/12: “Según algunas fuentes...”
314) 2013/11/13: “... sentenció ‘decepcionada’ Maite”
315) 2013/11/15: “... reconocía ayer uno de los empleados”
316) 2013/12/10: “Fuentes conocedoras del proceso explican que...”
317) 2014/01/18: “Algunos de sus más próximos aseguran...”

318) 2014/01/18: “No obstante, quienes le conocen bien aseguraban...”
319) 2014/01/18: “Con un aspecto visiblemente deteriorado y ‘abatido’, según quienes han coincidido con él en algún momento a lo largo de estos tres últimos meses...”
320) 2014/01/18: “Agentes ligados al pasado y al presente no se sorprenden...”
321) 2014/01/18: “... coinciden tres figuras autorizadas...”
322) 2014/01/18: “Los detractores de Mutuberria, que también los hay, lo ven como...”
323) 2014/01/18: “Las mismas fuentes sitúan también...”
324) 2014/01/18: “Los más veteranos en el ‘universo Mondragón’ recuerdan que...”
325) 2014/02/14: “Fuentes de Mondragón reiteran...”
326) 2014/02/14: “Pero no entienden muy bien en Arrasate por qué el plazo límite es el día 10...”
327) 2014/02/14: “Fuentes gubernamentales admiten...”
328) 2014/02/14: “Fuentes próximas al proceso...”
329) 2014/02/14: “... explicaron afectados de la empresa de Basauri”
330) 2014/02/14: “... los expertos entienden que...”
331) 2014/02/19: “Según fuentes conocedoras de las negociaciones...”
332) 2014/02/19: “... insisten quienes conocen las conversaciones...”
333) 2014/03/08: “Fuentes conocedoras del caso...”
334) 2014/03/08: “... según medios franceses...”
335) 2014/03/19: “... según fuentes conocedoras del proceso”
336) 2014/03/19: “Algunas fuentes señalan...”

-Aurkitutako urratzea: SENTSAZIONALISMOA

337) 2013/10/15: “Mondragón busca ‘in extremis’ como salvar…” (lehen orrialdean eta barruko informazioan)
338) 2013/10/15: “Fagor Electrodomésticos, su ‘joya’ industrial…” (lehen orrialdean eta barruko informazioan)
339) 2013/10/15: “Tensión máxima en Fagor Electrodomésticos..”
340) 2013/10/15: “… y poner en marcha una firma estancada […] y al borde del colapso”
341) 2013/10/15: “Está en juego el futuro de la ‘joya’ industrial del grupo, en sus horas más bajas”
342) 2013/10/15: “La situación del fabricante de electrodomésticos es agónica”
343) 2013/10/15: “Se ha convertido en un gigante con pies de barro”
344) 2013/10/15: “El deterioro es vertiginoso y requiere quizás de alguna ‘amputación’ frente a vendajes improvisados”
345) 2013/10/15: “Los cerca de 10000 ahorradores con aportaciones financieras de Fagor están en vilo…”
346) 2013/10/15: “... la cooperativa [...] está obligada a ‘adelgazar’ de manera considerable”
347) 2013/10/15: “Pero los números no salen”
348) 2013/10/15: “La solución definitiva parece pasar por una venta ordenada de algunos activos y, sobre todo, por quitar ‘grasa’ ”
349) 2013/10/15: “... el proceso de adelgazamiento conllevaría...”

350) 2013/10/16: "Queda en manos de la Corporación Mondragón, que debate si le ayuda a cambio de sacrificios o la deja a su suerte"
351) 2013/10/16: "Horas de máxima tensión…"
352) 2013/10/16: "… pero sí supuso una enorme losa para cualquier mejora que se pudiera plantear"
353) 2013/10/16: "… la empresa que durante años fue la 'joya de la corona' del grupo…"
354) 2013/10/16: "… donde la tensión fue mucha y los nervios estuvieron a flor de piel"
355) 2013/10/16: "Las espadas están en alto"
356) 2013/10/16: "Moody's aplaude…"
357) 2013/10/16: "Laboral Kutxa recibió ayer un espaldarazo…"
358) 2013/10/17: "La caída de Fagor golpea la economía vasca"
359) 2013/10/17: "… y desnuda además los corsés del cooperativismo"
360) 2013/10/17: "La Corporación Mondragón soltó la mano de una de sus 'joyas'…" eta "Mondragón suelta la mano de Fagor"
361) 2013/10/17: "… tras recibir un sonoro portazo de la Corporación…"
362) 2013/10/17: "El grupo tomaba esta insólita decisión de denegar oxígeno…"
363) 2013/10/17: "Mondragón ha preferido así amputarse un brazo a exponerse a una gangrena que amenazaba con extenderse a todo el cuerpo"
364) 2013/10/17: "… Fagor Electrodomésticos está obligada a presentar un plan de salvamento"
365) 2013/10/17: "Aterrizaje forzoso"
Argibidea: 43. orrialdean Txema Gisasola eta Sergio Treviñoren argazkiak ageri dira, horien azpian euren kargua azaltzen delarik. "Aterrizaje forzoso" da Treviñoren profilari jarri dioten titulua.
366) 2013/10/17: "… se ha tenido siempre como la 'joya de la corona' del área industrial"
367) 2013/10/17: "La empresa se encuentra al borde del precipicio"
368) 2013/10/17: "Los cooperativistas abandonaron ayer su puesto de trabajo con lágrimas en los ojos por la incertidumbre de desconocer hacia donde se dirigen sus vidas"
369) 2013/10/17: "En los últimos meses ya presentían que uno de los buques insignia del asociacionismo vasco estaba en dique seco"
370) 2013/10/17: "La situación de la cooperativa hace temblar la economía…"
371) 2013/10/17: "Empresas, negocios, comercios o bancos… contienen la respiración"
372) 2013/10/17: "Desde modestas cartillas con 18000 euros hasta abultadísimas cuentas con más de 300000 se han evaporado"
373) 2013/10/17: "… se angustia con los ojos empañados"
374) 2013/10/17: "En Basauri […] llueve sobre mojado"
375) 2013/10/17: "Ese es el relato del surgimiento de la Corporación Mondragón, que ahora se tambalea justo por la base, por la raíz"
376) 2013/10/18: "… no tiene suficientes recursos para encarar el colapso de Fagor" (lehen orrialdean eta barruko informazioaren tituluan)
377) 2013/10/18: "… la caída de la otrora 'joya de la corona' del Grupo Mondragón…"

378) 2013/10/18: "La decisión de la Corporación de dejar caer a Fagor [...] es tan inédita que el andamiaje no está preparado para un evento así"
379) 2013/10/18: "Solo esto representa ya un varapalo…"
380) 2013/10/18: "… se ha decidido dejar caer a Fagor porque se estaba convirtiendo en un agujero negro que podía succionar a todo el conglomerado…"
381) 2013/10/18: "El Gobierno vasco pide a Fagor que no tire la toalla y 'salve lo salvable'"
382) 2013/10/18: "Erkoreka reconoce que el fiasco del fabricante de electrodomésticos hiere la 'autoestima' vasca..."
383) 2013/10/18: "... al ver tambalearse al que se pensaba un gigante..."
384) 2013/10/18: "... como ha sido habitual en Mondragón cuando una cooperativa se iba a pique..."
385) 2013/10/18: "El terremoto de Fagor llegó ayer al Parlamento vasco"
386) 2013/10/19: "Indignación y angustia en Mondragón" (titulua)
387) 2013/10/19: "Cooperativistas y vecinos arremeten en las calles contra los gestores de Fagor..."
388) 2013/10/19: "El Alto Deba ha sido un oasis en la crisis...Pero el miércoles todo saltó por los aires..."
389) 2013/10/19: "... de la otrora 'joya de la corona' del Grupo Mondragón..."
390) 2013/10/19: "... tomaron las calles en un clamor por el futuro de esta firma y de sus puestos de trabajo"
391) 2013/10/19: "Temor, incertidumbre y una carga intensa de indignación marcaron una manifestación que, aun sin eslóganes, abrió una vía de escape..."
392) 2013/10/19: "... la planta del barrio de San Andres, [...] ayer cerrada a cal y canto..."
393) 2013/10/19: "La manifestación avanzó con un silencio sepulcral... y durante el resto del recorrido apenas unos aplausos disolvieron la tensión del recorrido"
394) 2013/10/19: "Durante la manifestación, muchos afectados dieron rienda suelta a su rabia y a la impotencia de verse superados..."
395) 2013/10/19: "... balbuceaba entre sollozos una empleada de la planta de Garagartza..."
396) 2013/10/20: "Mondragón, un valle de lágrimas"
397) 2013/10/20: "La crisis de Fagor sacude los cimientos de la cuna del cooperativismo vasco"
398) 2013/10/20: "Paseo por un valle de lágrimas"
399) 2013/10/20: "La crisis tumba Fagor, la joya de la corona del cooperativismo vasco. Mondragón se prepara ahora para sobrevivir tras despertar de un sueño de décadas"
400) 2013/10/20: "Mikel Etxaniz tiene cara de funeral. En la pequeña mochila negra [...] y dirige una mirada nostálgica hacia sus pabellones vacíos"
401) 2013/10/20: "Hoy, ya con gafas para vista cansada y un enhiesto y canoso bigote de grifón enmarcándole el rostro, es un hombre triste, apesadumbrado"
402) 2013/10/20: "... los compañeros de currelo con los que se reúne todavía en la sociedad y con los que antes salía a andar en bicicleta los domingos"
403) 2013/10/20: "En este valle de Deba, convertido ahora en valle de lágrimas por la crisis, se es de Fagor como se es rubio, de la Real, del Baskonia y votante nacionalista"

404) 2013/10/20: "Todo ese universo ordenado, ese útero acogedor que ha acompañado a tres generaciones de socios trabajadores de Mondragón, ha saltado por los aires"
405) 2013/10/20: "... sólo sirvió para retrasar el anuncio del deceso. Ahora todos se preguntan por qué"
406) 2013/10/20: "... a un horizonte alejado para siempre de la fábrica, de su fábrica, en un sentimiento de pertenencia y propiedad únicos e imposibles de rastrear en otros operarios y que ha colocado el modelo Mondragón en las escuelas de negocios del mundo"
407) 2013/10/20: "El horizonte pinta muy negro"
408) 2013/10/20: "La desazón se ha instalado en Arrasate como una sombra llegada con estos vientos del Sur que levantan la hojarasca, pero no logran airear el denso aroma de ciénaga de la incertidumbre"
409) 2013/10/20: "... se duele, solidario y abrumado por la tozuda realidad"
410) 2013/10/20: "Por El Portalón, junto a un puesto de fruta [...] como una tozuda alcaldesa de Zalamea a la que han tocado la fibra sensible"
411) 2013/10/20: "Fagor siempre ha aspirado a tocar ese cielo del primer nivel que detentan Miele, Siemens, Aristón... Misión imposible"
412) 2013/10/20: "Un torpedo en la línea de flotación de Fagor"
413) 2013/10/20: "Mondragón empieza hoy a velar el cadáver de un sueño"
414) 2013/10/20: "Los rumores de la zozobra corren siempre más rápidos que la verdad"
415) 2013/10/20: "Es una atmósfera terminal"
416) 2013/10/20: "... en un futuro desesperanzado al que nadie quiere mirar"
417) 2013/10/20: "Al otro lado de la carretera, en un paseo que recorren a diario decenas de animosos jubilados andarines camino del histórico psiquiátrico Aita Menni, las señoras, ataviadas con deportivas de Eroski, dirigen miradas furtivas a los pabellones. La frase 'todos somos Fagor' resuena en la cabeza del visitante"
418) 2013/10/20: "... señala este hombre de espíritu esperanzado y ojos azules"
419) 2013/10/20: "El gigante vasco que no pudo competir en un mundo a velocidad de vértigo"
420) 2013/10/20: "La deuda, la crisis del ladrillo y una expansión mal calibrada ponen contra la pared a una empresa..."
421) 2013/10/20: "... cuando se compró Brandt el dinero corría por las calles"
422) 2013/10/20: "... resultó ser un espejismo. El pinchazo de la burbuja fue brutal y, además de derrumbar las ventas sin remedio, cerró por completo los mercados financieros"
423) 2013/10/20: "Como la idea, grabada a fuego en la plantilla pero también en los gestores..."
424) 2013/10/20: "... la que era ' la joya de la corona'"
425) 2013/10/20: ""'papá Mondragón' ha mirado, por primera vez en la historia, para otro lado. El resto de cooperativas se han cansado de poner dinero para rellenar un agujero insondable"
426) 2013/10/20: "... y haga temblar los cimientos del grupo"
427) 2013/10/31: "Fagor cae acusando a Mondragón y al Gobierno vasco de dejarla morir"

428) 2013/10/31: "A primera hora de la tarde lanzó su última llamada de socorro, envuelta en acusaciones a la Corporación Mondragón y al Gobierno vasco de dejarla morir. Dibujó el peor escenario [...] y sugirió que el tsunami puede alcanzar a otras cooperativas"
429) 2013/10/31: "Termina la historia de la que fue la 'joya de la corona' del Grupo"
430) 2013/10/31: "La Corporación opta por salvar al grupo y abandonar su 'joya de la corona'..."
431) 2013/10/31: "La que fuera la 'joya de la corona' de la Corporación Mondragón muere en los que representará todo un tsunami para el mundo cooperativista..."
432) 2013/10/31: "La negativa de la Corporación Mondragón y del Gobierno vasco a inyectarle más dinero ha supuesto la sentencia de muerte"
433) 2013/10/31: "Ayer, antes de que se conociera que el grupo soltaba su mano, el fabricante de Arrasate lanzó un órdago de última hora y culpó de forma muy directa de su hecatombe..."
434) 2013/10/31: "Y ha abierto una brecha profunda en el seno de la propia Corporación..."
435) 2013/10/31: "... y una visión más práctica, resumida en la frase 'mejor amputarse el brazo enfermo antes de contaminar todo el cuerpo'"
436) 2013/10/31: "... han hecho oídos sordos a las peticiones desesperadas del directo general de Fagor Electrodomésticos..."
437) 2013/10/31: "La secuencia de los hechos de ayer, el fatídico 30 de octubre..."
438) 2013/10/31: "La caída de Fagor es todo un golpe para la 'marca Euskadi' y tendrá sonoras consecuencias"
439) 2013/10/31: "... las pérdidas acumuladas en los últimos años habían devorado no solo esos recursos..."
440) 2013/10/31: "La indignación se apodera de los socios de Fagor, que se sienten abandonados por la Corporación Mondragón..."
441) 2013/10/31: "Los sentimientos de desengaño e indignación bullen entre los socios de Fagor Electrodomésticos"
442) 2013/10/31: "La noticia de que la cooperativa se encamina irremediablemente hacia el cierre cayó ayer como una losa sobre los trabajadores..."
443) 2013/10/31: "La sede central de San Andrés, en Arrasate, se convirtió en un hervidero de conciliabulos y corrillos, con la prensa aguardando en el exterior"
444) 2013/10/31: "... Guadalupe, Félix, Óscar o Imanol, dejaban patente su honda preocupación y su amargura..."
445) 2013/10/31: "Dolida en lo más íntimo, como sus compañeras de frigoríficos, porque 'nos dejan caer así', su crónica de una quiebra 'anunciada y deliberada' se escribía ayer con las palabras más duras: 'Traición, vergüenza y mentiras'."
446) 2013/10/31: "La zozobra ante un futuro incierto la llena de sospechas..."
447) 2013/10/31: "A Carmen, viuda y madre de cooperativistas, le dio un vuelco el corazón cuando se enteró ayer de que Fagor Electrodomésticos se encamina inexorablemente hacia la bajada de persiana"
448) 2013/10/31: "... e incrementar la presión para que se lance un salvavidas a Fagor Electrodomésticos..."
449) 2013/10/31: "Pero la caída de la matriz del movimiento cooperativo augura un largo invierno y una triste Navidad en Arrasate"
450) 2013/11/01: "Fagor apela a la desesperada a fondos de inversión..."

451) 2013/11/01: “Fagor Electrodomésticos se resiste a morir”
452) 2013/11/01: “... la empresa trata de encontrar a la desesperada recursos...”
453) 2013/11/01: 40. orrialdeko argazkia. Bertan ume bat ageri da manifestazioan parte hartzen duten langileen artean, eta argazki- oinak ere bide beretik jotzen du “Un niño entre los asistentes a la multitudinaria manifestación...”
Seguraski ume gehiago egongo ziren bertan eta ez da ez ohiko gertakari bat, baina bai irakurlearen sentimenduetara zuzenean jotzeko bide bat.
454) 2013/11/01: “Fagor Electrodomésticos se resiste a morir y no arroja la toalla”
455) 2013/11/01: “Quizás en un gesto de rabia postrero…”
456) 2013/11/01: “Tras recibir el portazo del Grupo Mondragón, que ha preferido salvaguardar al conjunto antes de volver a ayudar a Fagor (donde ha enterrado 300 millones)...”
457) 2013/11/01: “... los fondos esperarán a la puerta de Fagor para ver pasar su cadáver y poder ofrecer así precios de derribo”
458) 2013/11/01: “... la llegada de cualquier ángel salvador es ‘muy difícil’ ”
459) 2013/11/01: “Salió la cabecera y comenzaron a atronar los aplausos...”
460) 2013/11/01: “La decisión del grupo Mondragón de no echar un capote a Fagor cayó ayer como una losa sobre la planta de Edesa en Basauri”
461) 2013/11/01: “Y es que no son un ‘pata negra’ del conglomerado”
462) 2013/11/05: “El Gobierno vasco fuerza a Mondragón a sentarse para hablar de Fagor” (lehen orrialdean) eta “Urkullu da un puñetazo encima de la mesa y fuerza a Mondragón a sentarse para hablar de Fagor” (barruko informazioaren titulua)
463) 2013/11/05: “Con los ánimos a flor de piel en la zona...”
464) 2013/11/05: “El lehendakari dio un golpe encima de la mesa y convocó una reunión...”
465) 2013/11/05: “La discreción se iba por la borda y el sainete crecía”
466) 2013/11/05: “... la que fuera la ‘joya de la corona’ de Mondragón”
467) 2013/11/05: “Se esfuma el sueño de la fábrica polaca con la china Haier”
468) 2013/11/05: “... volver a poner en marcha la empresa, cerrada a cal y canto...”
469) 2013/11/05: “Hace 24 años, Edesa estaba en una situación ‘desesperada’ y resurgió cual ave fénix”
470) 2013/11/06: “... de la otrora ‘joya de la corona’ de Mondragón”
471) 2013/11/06: “Pero 1860 personas [...] es una cifra que no puede digerir en el corto plazo”
472) 2013/11/06: “... hasta ahora ha insistido en que no teme la metástasis del cáncer de Fagor”
473) 2013/11/06: “... Larraitz Ugarte, ya lanzó un aviso a navegantes...”
474) 2013/11/06: “La ‘pequeña Suiza’, como la rebautizó el rey Alfonso XIII por ofrecer la postal más bella de Álava, sufre el zarpazo de la caída de Fagor como ningún otro pueblo”
475) 2013/11/07: “El diputado general de Bizkaia, José Luis Bilbao, salió ‘in extremis’ al rescate de Edesa...”
476) 2013/11/07: “Fagor se hunde y Bizkaia salva a Edesa”
477) 2013/11/07: “... la empresa presentará mañana concurso de acreedores para, en poco tiempo, hundirse en la liquidación”
478) 2013/11/07: “... temen por su empleo ante lo que se prevé como un tsunami económico y social”

479) 2013/11/07: "... el diputado general de Bizkaia, José Luis Bilbao, había guardado muy bien su 'as en la manga'..."
480) 2013/11/07: "Gisasola y Treviño ni se miraron"
481) 2013/11/07: "Casi dos horas y media de reunión que arrancó con grandes dosis de tensión y finalizó con la misma frialdad..."
482) 2013/11/07: "Pese a esa cercanía, Gisasola y Treviño se mantuvieron especialmente distantes; ni siquiera cruzaron miradas..."
483) 2013/11/07: "Treviño, en cambio, se detuvo en el exterior del edificio del Gobierno vasco en Lakua con el diputado general de Bizkaia, José Luis Bilbao, y el alcalde de Basauri, Andoni Busquet. Seguro que hablaban de Edesa. Ellos sí se miraron. Y hubo final feliz"
484) 2013/11/07: "Basauri ve la luz al final del túnel"
485) 2013/11/07: "Sobre todo las 230 familias que viven de su trabajo en Edesa, y que se vieron sometidas a una auténtica montaña rusa de sentimientos"
486) 2013/11/07: "En poco más de seis horas, pasaron de estar defenestrados, sentenciados al paro y con sus ahorros perdidos, a toparse de bruces con una salida inesperada"
487) 2013/11/07: "Un alivio provisional pero esperanzador que al menos alarga la vida del paciente, y por tanto aumenta sus posibilidades de curación"
488) 2013/11/07: "... la fábrica vizcaína se salva en el último suspiro"
489) 2013/11/07: "... ahora si aprovecha el balón de oxígeno que le ha prestado la Diputación"
490) 2013/11/07: "No había más que ver la alegría en los rostros de los cooperativistas congregados anoche en la planta..."
491) 2013/11/07: "La lotería de Navidad se ha adelantado unas semanas este año en Basauri, donde se vivieron escenas propias de cada 22 de diciembre. Gritos, lágrimas de emoción, teléfonos que no paraban de sonar y mucha confusión hasta que empezaron a confirmarse los primeros rumores"
492) 2013/11/08: "... el panorama de la empresa cambió radicalmente del negro más negro al verde esperanza"
493) 2013/11/08: "Los cooperativistas de la planta de Basauri respiran porque les han dado un balón de oxígeno [...] pero son conscientes de que quedan muchos flecos por cerrar"
494) 2013/11/08: "Bajada de sueldos, trabajo temporal y despidos son los fantasmas que les acechan"
495) 2013/11/08: "Para la mayoría de los trabajadores, además, se termina una época de gloria bajo el paraguas de Mondragón"
496) 2013/11/08: "Según ese documento, esta eventual válvula de escape..."
497) 2013/11/08: "... puedan resultar desempleadas por el 'tsunami Fagor' "
498) 2013/11/09: "Los trabajadores de Edesa entraron ayer en estado de shock"
499) 2013/11/09: "Una jornada de infarto"
500) 2013/11/09: "... fue recibido ayer por el máximo responsable de la Diputación foral vizcaína como un auténtico mazazo"
501) 2013/11/09: "La noticia cayó como un jarro de agua fría..."
502) 2013/11/09: "... para volver a caer dos días después al vacío"
503) 2013/11/09: "El pesimismo y las lágrimas se apoderaron de los socios de Edesa"

504) 2013/11/09: "... la empresa a la que llevan vinculados más de una década se alejaba del precipicio"
505) 2013/11/09: "La espera hasta la reunión con Treviño se hizo muy dura. Los minutos se convertían en horas, y la falta de información provocó nervios, incertidumbre y preocupación"
506) 2013/11/12: "... los daños colaterales de la crisis del buque insignia de la Corporación Mondragón"
507) 2013/11/12: "... habrá que apuntar los 'créditos' en la tradicional barra de hielo que con el tiempo acaba convirtiéndose en agua"
508) 2013/11/13: "Fagor confirma la muerte de Edesa" (lehen orrialdean eta barruko informazioaren tituluan)
509) 2013/11/13: "El jarro de agua fría que el pasado viernes derramó sobre sus ilusiones el director de Fagor, Sergio Treviño..."
510) 2013/11/13: "Los sentimientos estaban a flor de piel"
511) 2013/11/13: "Incasa no ha visto la forma de escapar del pozo de Fagor"
512) 2013/11/15: "El juez del 'caso Fagor afronta una maraña de 31 filiales con relaciones cruzadas"
513) 2013/11/15: "... sólo el escrutinio de las cuentas semestrales de Fagor depositadas en la comisión Nacional del Mercado de VALORES (CNMV) asustan al más pintado"
514) 2013/11/15: "Dentro de España, los tentáculos de Fagor Electrodomésticos..."
515) 2013/11/15: "Todo cruce de intereses entre participadas que ahora habrá que poner negro sobre blanco"
516) 2013/11/15: "El 'efecto dominó' provocado por la caída de Fagor Electrodomésticos continúa cobrándose víctimas..."
517) 2013/12/10: "El juez cierra el círculo del 'caso Fagor'..." (titulua) eta "Se cierra así el círculo juficial..." (testuaren barruan)
518) 2013/12/10: "Trabajadores de Edesa 'decoran' la sede central del Grupo Mondragón en una de sus protestas"

Argibidea: Komatxo artean doan 'decoran' horrek tonu ironiko argia dauka. Izan ere, argazkian Edesako langileak Mondragon Taldeko egoitzan pegatinak jartzen daude.

519) 2014/01/18: "... dejó ayer su puesto al frente del conglomerado, que queda así descabezado en un momento crítico para su futuro, tocado tras la caída de Fagor y con Eroski luchando..."
520) 2014/01/18: "... dejó ayer su puesto al frente del conglomerado, que queda así descabezado en un momento crítico para su futuro, tocado tras la caída de Fagor y con Eroski luchando..."
521) 2014/01/18: "Convulsión en el primer grupo vasco" (informazioaren zinta)
522) 2014/01/18: "Justo cuando los rescoldos de Fagor -la que fuera la 'joya de la corona'- aún se mantienen calientes y la temperatura sube a marchas forzadas en Eroski, que negocia a brazo partido con sus bancos acreedores..."
523) 2014/01/18: "... sentenció con firmeza, aunque también con el rostro visiblemente marcado por el cansancio"
524) 2014/01/18: "... han visto cómo el grupo soltaba la mano de una cooperativa..."
525) 2014/01/18: "... la crisis de Fagor Electrodomésticos ha levantado tantas ampollas en el seno del grupo que ha convertido el consejo general de Mondragón (el verdadero centro de poder de la Corporación) en un avispero..."

526) 2014/01/18: "... y de pilotar el barco en los próximos años"
527) 2014/01/18: "Se convirtió en la diana sobre la que descargaban su ira los trabajadores..."
528) 2014/01/18: "En una progresión casi meteórica..."
529) 2014/01/18: "A pesar de estas 'sombras' al frente de la cooperativa..."
530) 2014/01/18: "... buque insignia de la Corporación..."
531) 2014/01/18: "La sucesión de Gisasola abre una batalla..." (titulua) eta "La salida de Txema Gisasola de la presidencia de Mondragón Corporación abre un sinfín de incógnitas y, a buen seguro, una enconada batalla..."
532) 2014/01/18: "Un gigante presente en todas las latitudes del mundo..."
533) 2014/01/18: "El tercer ejecutivo con galones..."
534) 2014/01/18: "... está hoy en el disparadero"
535) 2014/01/18: "Mondragón afronta el reto de renovarse en plena convulsión del cooperativismo"
536) 2014/01/19: "La disyuntiva que deberán plantearse en la colina que domina Arrasate..."
537) 2014/01/19: "La encrucijada está en..."
538) 2014/01/19: "... compaginar las enseñanzas del fundador Arizmendiarreta con la cruda realidad"
539) 2014/01/19: "... herida por el 'shock' que han dejado en el alma cooperativista los sucesos de los últimos tiempos"
540) 2014/01/19: "... a la 'joya de la corona' del grupo..."
541) 2014/01/19: "... conforman un laberinto con una única salida"
542) 2014/01/19: "... Mondragón soltaba la mano de Fagor..."
543) 2014/01/19: "Hasta ese momento, tanto dentro como fuera del grupo, la idea que imperaba era la de que la 'madre' velaría siempre de sus hijos"
544) 2014/01/19: "... pero también ha dejado claro que la cuerda estaba ya muy tensa (que se lo pregunten a Eroski, un gigante con un millón de clientes diarios, pero con serios problemas)"
545) 2014/01/19: "... la que se ha llevado por delante a Txema Gisasola, a quien le ha pesado como plomo en los zapatos el hecho de haber liderado el fabricante de Arrasate antes de llegar a la presidencia de la Corporación"
546) 2014/01/19: "Él, en su día, trató de zafarse de ese lastre [...]. Pero su pasado y, así lo señalan muchos, ha terminado por borrarle del futuro"
547) 2014/01/19: "La encrucijada de los próximos tres o cuatro meses..."
548) 2014/01/19: "... reciban una sonora bofetada de realidad"
549) 2014/01/19: "... o se querrá dar la vuelta al calcetín..."
550) 2014/01/19: "Más de uno se llevará las manos a la cabeza"
551) 2014/01/19: "... el elefante herido que ha sido Fagor, que nunca pudo levantarse a tiempo pese a que todos conocían su pésima salud..."
552) 2014/01/19: "Otro de los nudos gordianos es..."
553) 2014/01/19: "... existen firmas que marchan a las mil maravillas junto con otras que renquean de manera ostensible..."
554) 2014/01/19: "... en la colina que domina el paisaje de Arrasate"
555) 2014/01/19: "...tocaba templar gaitas"
556) 2014/02/14: "El Gobierno Vasco y Mondragón se miran de reojo mientras Edesa se muere"

557) 2014/02/14: "... cada día que pasa mengua la esperanza de una salida"
558) 2014/02/14: "Tras ese tiempo y varios gritos de auxilio, Ejecutivo y MCC se miran y callan"
559) 2014/02/14: "... la caída de Fagor Electrodomésticos se los llevó a ellos también por delante"
560) 2014/02/14: "... esa fecha no pesará como una espada de Damocles..."
561) 2014/02/14: "... para recuperar los restos del naufragio..."
562) 2014/02/14: "En definitiva, muchos obstáculos por delante en la carrera de un corredor ya exhausto"
563) 2014/02/14: "... certificar la defunción de un enfermo que parece terminal"
564) 2014/02/14: "... una pléyade de colectivos que han crecido como la espuma"
565) 2014/02/14: "Edesa da por muerto su plan de viabilidad y culpa a MCC"
566) 2014/02/14: "... certificó ayer la defunción por inanición del documento"
567) 2014/02/14: "... reflotar la marca raya lo imposible"
568) 2014/02/14: "El golpe ha noqueado a los encerrados en la fábrica..."
569) 2014/02/15: "La Corporación Mondragón siguió ayer el guión previsto y dio carpetazo..." (lehen orrialdeko sarreran) eta "La Corporación Mondragón siguió ayer el guión que todos temían y dio un portazo..." (barruko testuan)
570) 2014/02/15: "Se desvanece así la esperanza de la plantilla de Edesa..."
571) 2014/02/15: "Así se apaga la única luz de esperanza para la plantilla..."
572) 2014/02/16: "La espada de Damocles también se cierne sobre los proveedores"
573) 2014/02/16: "... el rechazo de Mondragón a participar en el plan de viabilidad ha evaporado estas ilusiones"
574) 2014/02/19: "... sin que se puedan lanzar campanas al vuelo..."
575) 2014/03/12: "Se enreda la 'solución África' para Fagor Electrodomésticos..."
576) 2014/03/12: "El tirón de orejas va más allá..."
577) 2014/03/15: "... acaben echando por tierra la operación con Cevital, la única firme"
578) 2014/03/15: "Una solución salomónica..."
579) 2014/03/19: "... convirtiendo en papel mojado el único proyecto..."
580) 2014/03/19: "... la que fuera 'joya de la corona' del Grupo Mondragón"
581) 2014/03/19: "El Gobierno galo, que ha puesto toda la carne en el asador..."
582) 2014/03/19: "Las aguas parecen haber vuelto mínimamente a su cauce..."
583) 2014/03/19: "Sergio Treviño, se ha tenido que multiplicar estos días para intentar apagar fuegos..."
584) 2014/03/19: "...con las garantías arañadas..."

-Aurkitutako urratzea: SAIHESTU ZURRUMURRUEN HEDAPENA

585) 2013/10/20:"Una expansión mal medida en China -hay quien dice que la internacionalización de la firma se hizo por 'amateurs'- "
586) 2014/01/18: "En los mentideros de Arrasate se dice que..."

-Aurkitutako urratzea: ZEHAZTASUN FALTA EMANDAKO INFORMAZIOAN

587) 2013/10/15: "La deuda es muy elevada (rondaría los 1000 millones…"
588) 2013/10/15: "Se pagó mucho dinero por Brandt..."
589) 2013/10/16: "… mantuvieron la calificación de la cooperativa de crédito en el nivel Bal"

Argibidea: Honelako kontzeptu espezializatuak erabiltzen direnean, ez dira jakintzat eman behar eta, ahal dela, irakurleari esanahia azaldu beharko litzaioke.

590) 2013/10/19: "Centenares de socios..." eta testu berdinean aurrerago "miles de propietarios de la compañía..."

591) 2013/10/19: "Un buen número de trabajadores y jubilados..."

592) 2013/11/01: "Varios centenares de afectados..."

593) 2013/11/01: "Varios miles de personas reclaman a Mondragón...". Albiste berdinean beherago, "... los miles de ciudadanos que ayer les acompañaron por las calles de Mondragón en una multitudinaria manifestación..." eta "Más de 5.000 personas..."

594) 2013/11/12: "... convocada contra el cierre de la cooperativa, que presentará concurso de acreedores esta semana..." eta orrialde bereko beste albiste batean "... los pasos que dará Fagor Electrodomésticos en las próximas horas, cuando se prevé que solicite el concurso de acreedores..."

Argibidea: Albiste batean dio hartzekodunen konkurtsoa aurkeztea aste osoan zehar gertatu daitekeela. Bestean, berriz, ordu batzuetako kontua baino ez dela azaltzen da.

595) 2013/11/15: "Cientos de trabajadores de Edesa..."

596) 2013/11/15: "Más de mil personas recorrieron ayer las calles de Basauri...". Albiste berdinean beherago "se encontraba ayer entre el millar de manifestantes que volvieron a tomar las calles de Basauri..." eta "centenares de basauritarras se unieron a la cadena humana..."

-Aurkitutako urratzea: MANIPULAZIOA

597) 2013/10/20: "En las calles de Mondragón, recorridas por grupos de jóvenes 'uniformados' con la indumentaria de la izquierda radical que colocan carteles del cercano Gudari eguna..."

598) 2013/10/31: "Y también en los responsables políticos del Alto Deba -el corazón de Mondragón, dominado por Bildu- ..."

599) 2013/11/06: " 'La gente me para por la calle porque está muy angustiada ante lo que va a venir', señala el alcalde, de Bildu"

Argibidea: Aipu hau albistearen leihoan ageri da, eta alkatea egoki identifikatu beharrean (izen abizenekin) Bildukoa dela dio bakarrik. Datu hori aipatzea garrantzitsua da, baina are garrantzitsuagoa iruditzen zait aipu horren protagonista ondo identifikatzea.

600) 42. orrialdeko argazkia. Badirudi argazkiak duen konposizioa dela eta, argazkilariak nolabaiteko konnotazio edo ideia subjektiboak adierazi nahi dituela. Alegia, Gisasolaren eta Bilbaoren arteko harremana ona dela eta Treviño alde batera utzi dutela nolabait.

601) 2013/11/09: "Sergio Treviño sale de la fábrica de Edesa, al volante de un Audi, tras reunirse con los cooperativistas" (46. orrialdeko argazki-oina)

Argibidea: Treviño Audi bat gidatzen ari dela esateak ez dio landutako gaiaren inguruko informazioari inolako baliorik eransten, ez bada kazetariak adierazi nahi duela Fagor Etxetresnak-eko langileak kalean dauden bitartean bere zuzendariak botere ekonomikoa edukitzen jarraitzen duela maila altuko kotxe bat gidatzen ari baita.

-Aurkitutako urratzea: IRITZIA ETA INFORMAZIOAREN ARTEKO NAHASKETA

602) 2013/10/15: "Fagor Electrodomésticos está condenada a cambiar de modelo si quiere sobrevivir"

603) 2013/10/15: "… la cooperativa no ha sabido o no ha podido hacerlo bien. Se ha convertido en un gigante con pies de barro"

604) 2013/10/15: "… y los financiadores esperan algo más; un gesto definitivo que despeje las dudas que se ciernen"

605) 2013/10/15: "El deterioro es vertiginoso y requiere quizás de alguna 'amputación' frente a vendajes improvisados"

606) 2013/10/15: "La empresa dirigida desde principios del pasado abril por Sergio Treviño no encuentra el camino"

607) 2013/10/15: "... aunque la enorme dificultad de deshacer la estructura de Fagor..."

608) 2013/10/16: "La cooperativa de Arrasate se ha visto superada por la crisis y por una gestión lenta ante el derrumbe de las ventas…"

609) 2013/10/16: "…explicaron ayer fuentes de ambas organizaciones, conscientes de que alargar la agonía no es bueno para nadie"

610) 2013/10/16: "El grupo ya realizó un enorme esfuerzo el pasado mes de mayo, cuando absolutamente todas las cooperativas…"

611) 2013/10/16: "La cuestión es que, lejos de resolver el problema con aquella muestra de solidaridad, Fagor Electrodomésticos no ha podido superar el bache, y pide ahora más árnica"

612) 2013/10/16: "Las dudas son muchas, y se evidenciaron el lunes en una reunión del consejo rector…"

613) 2013/10/16: "… si finalmente Mondragón accede y abre la mano, no será gratis. Cualquier nueva inyección irá ligada a una reconversión obligada en Fagor Electrodomésticos, que se ha demostrado demasiado grande o demasiado cara para competir en un mundo global dentro de un mercado que languidece"

614) 2013/10/17: "La caída de Fagor Electrodomésticos […] supone un duro golpe para la economía de Euskadi y desnuda además los corsés del cooperativismo en una etapa de crisis aguda"

615) 2013/10/17: "Fagor […] tiene ahora cuatro meses para explorar un plan de reestructuración estricto que se antoja extremadamente difícil"

616) 2013/10/17: "Punto y final al espíritu cooperativista que ha marcado la senda de Mondragón Corporación… Al menos, tal y como se ha entendido hasta ahora. Ayer se rompió en mil pedazos un mito y lo que se entendía como una red de seguridad eterna para los trabajadores del primer grupo industrial vasco. Un peligroso precedente que ha trastocado los cimientos de la estructura mental de todo el ámbito económico, social, político y empresarial de Euskadi"

617) 2013/10/17: "… supone algo insólito en un grupo de 80000 trabajadores y una muestra evidente de que el modelo cooperativista no está exento del zarpazo de la crisis"

618) 2013/10/17: "El futuro del que es el único fabricante de electrodomésticos con capital 100% español se presenta negro"

619) 2013/10/17: "Fagor Electrodomésticos no es sólo la primera empresa a la que deja caer la Corporación Mondragón contradiciendo así su espíritu de solidaridad y unión"

620) 2013/10/17: “En otras palabras, que luchaba por un mayor reconocimiento de los derechos de los trabajadores frente al modelo paternalista imperante en la posguerra, en el que se regalaban canastillas a los hijos recién nacidos de los empleados”
621) 2013/10/18: “La carga de 1630 cooperativistas de Fagor sin trabajo y con difícil reubicación se presenta inasumible” (lehen orrialdean eta barruko informazioan)
622) 2013/10/18: “Los cálculos son fáciles de hacer y el resultado demoledor”
623) 2013/10/18: “La situación es extremadamente grave…”
624) 2013/10/20: “No hay nadie fuera a quien echar la culpa. No hay sindicatos que reciten agravios ni que levantes sus banderas por los trabajadores, socio y propietarios últimos de las cooperativas al fin y al cabo”
625) 2013/10/20: “Problemas de gestión, crisis internacional, un modelo de otro tiempo: palabras para maquillar el desencanto y poco más”
626) 2013/10/20: “El horizonte pinta muy negro”
627) 2013/10/20: “El hundimiento de Fagor Electrodomésticos sólo puede entenderse mirando un mapamundi”
628) 2013/10/20: “La competencia por los precios es feroz...”
629) 2013/10/20: “... una empresa que se ha demostrado lenta en su toma de decisiones”
630) 2013/10/20: “El martes 12 de abril de 2005, Txema Gisasola era, probablemente, uno de los hombres más felices de la Corporación Mondragón”
631) 2013/10/20: “... un dinero que luego se demostró demasiado y que ha pesado como una losa en la cooperativa de Arrasate”
632) 2013/10/20: “... y para entonces Fagor, imparable en su crecimiento, presumía de ser el quinto fabricante del sector en Europa y nadie sospechaba lo que llegaría después”
633) 2013/10/20: “Una expansión mal medida en China [...] y cuantiosas inversiones en Polonia terminaron de añadir grasa a la firma guipuzcoana, que luego no ha sabido reaccionar a tiempo. Cuando se quiso correr era imposible”
634) 2013/10/20: “Como la idea, grabada a fuego en la plantilla pero también en los gestores, de que el Grupo siempre iba a estar ahí, dando cariño y, sobre todo, dinero a la que era ‘la joya de la corona’”
635) 2013/10/20: “La corporación lo sabe, aunque lo haya descubierto muy tarde, y reaccionará. Primero, echando el resto para ayudar a la gente que hoy se vea en la calle, aunque cueste millones de euros y haga temblar los cimientos del grupo. Y, después, abordando un cambio obligado que ya está en marcha y que veremos cuando se solvente Fagor Electrodomésticos”
636) 2013/10/31: “Fagor cae entre durísimos reproches...”
637) 2013/10/31: “Sumida en unas enormes pérdidas y atrapada por una deuda millonaria tras una gestión que se ha demostrado pésima...”
638) 2013/10/31: “Fagor recurrió a última hora, como siempre hizo, a la ‘madre Corporación’...”

639) 2013/10/31: “En ese último intento desesperado de captar dinero, Fagor puso de relieve que la no atención de sus súplicas provocaría devastadoras consecuencias...”

640) 2013/10/31: “La Corporación -como el Gobierno vasco- no quiere entregar un dinero que, a la luz de los hechos, no serviría para levantar empresa alguna sino únicamente para tapar agujeros”

641) 2013/10/31: “Esto es algo que no había sucedido nunca y que, irremediablemente, sembrará dudas y temor entre los más de 80000 trabajadores...”

642) 2013/10/31: “... acompañó al lehendakari en tan amargo encuentro”

643) 2013/10/31: “... a buen seguro el ambiente no fue el mejor”

644) 2013/10/31: “Ella, al igual que todos los trabajadores mayores de 55 años, se sabe condenada a una prejubilación forzosa y precaria”

645) 2013/11/01: “La búsqueda se antoja, sin embargo una quimera...”

646) 2013/11/01: “Una búsqueda de dinero [...] que se antoja toda una quimera...”

647) 2013/11/01: “El problema es que estos inversores exigen retornos rápidos y ciertos, y es dudoso que Fagor pueda ofrecer esa rentabilidad”

648) 2013/11/01: “Su respuesta es directa, contundente...”

649) 2013/11/01: “... coreaban compañeros de Álex, a su lado, de manera muy oportuna”

650) 2013/11/05: “La falta de sintonía entre la Corporación Mondragón y Fagor vivió ayer un rocambolesco episodio...” (lehen orrialdeko sarreran) eta “La crisis que atraviesa Fagor Electrodomésticos [...] tomó ayer tintes rocambolescos” (barruko testuan)

651) 2013/11/05: “Pero ese tono seguro y un tanto reservado al que aspiraba el lehendakari quedó en agua de borrajas al desvelar, poco después, la Diputación de Guipúzcoa (Bildu) no sólo el lugar sino también la hora de este segundo encuentro. La discreción se iba por la borda y el sainete crecía”

652) 2013/11/05: “Le faltó tiempo al grupo parlamentario socialista para reclamar...”

653) 2013/11/06: “La caída de Fagor Electrodomésticos provocará un impacto enorme en su zona principal de influencia”

654) 2013/11/07: “Serán, eso si, empleos en ocasiones de pocos meses de duración y a costa de los eventuales de otras empresas de la Corporación, muchos de estos altamente cualificados y con una larga relación con sus actuales firmas. Otra cara del drama de Fagor, pues la cola del paro se llenará, a buen seguro, de gente muy preparada”

655) 2013/11/07: “... se le vio nervioso: movía continuamente papeles sobre la mesa y daba la impresión de que lo único que deseaba es que los informadores gráficos abandonasen el encuentro”

656) 2013/11/07: "... aseguró anoche el diputado general de Bizkaia, José Luis Bilbao, para justificar su meteórica reacción..."

657) 2013/11/08: "... la ausencia del director general de la empresa, Sergio Treviño, [...] se convirtió en un escollo insalvable"

658) 2013/11/09: "Y no lo dijo, pero lo dio a entender, también da la sensación de que se siente engañado"

659) 2013/11/09: "... señaló Bilbao visiblemente molesto por la situación"

660) 2013/11/09: "En lo que se interpreta como una respuesta directa a esas posiciones, José Luis Bilbao lanzó ayer un mensaje en clave"

661) 2013/11/09: "... nada es definitivo en este escenario generado por la crisis de Fagor, en la que el grupo cooperativo hace gala de una total falta de transparencia"

662) 2013/11/12: "... por la actividad de la controvertida Edesa..."

663) 2013/11/13: "Edesa está condenada. La cooperativa filial del grupo Fagor en la localidad vizcaína de Basauri no tiene futuro y su actividad, la fabricación de termos eléctricos y acumuladores, desaparecerá de forma definitiva"

664) 2013/11/13: "... por no hacer más comentarios a una situación que ha resultado, cuando menos, confusa"

665) 2013/11/13: "Edesa ya es historia, por mucho que a sus empleados les duela reconocerlo"

666) 2013/11/13: "Sin nada más que perder porque ya lo han perdido todo..."

667) 2013/11/15: "Todo apoyo será poco, ya que el proceso que ahora se abre amenaza con eternizarse en el tiempo..."

668) 2013/11/15: "El ruinoso balance de la empresa de Arrasate no parece que pueda servir para atender el pago de la deuda..."

669) 2013/11/15: "La rendición no es una opción"

670) 2013/12/10: "... y las posibilidades de resucitar Fagor Electrodomésticos (al menos, tal y como ha sido hasta ahora), muy pocas"

671) 2013/12/10: "Quizás, la solución para esta factoría no pase por una venta aislada, sino sumarse a un traspaso de todo el negocio de 'Confort' que hasta ahora tenía Fagor"

672) 2014/01/18: "Gisasola deja el grupo Mondragón en un momento crítico para su futuro" (portada) eta "Gisasola deja Mondragón en un momento crítico para el futuro del grupo" (barruko informazioaren titulua)

673) 2014/01/18: "... un nuevo presidente capaz de poner orden en una situación dominada, en ocasiones, por una sensación de descontrol"

674) 2014/01/18: "Gisasola, víctima evidente del fiasco de Fagor Electrodomésticos, tanto por la responsabilidad que allí tuvo como por las consecuencias que para la Corporación ha tenido el derrumbe del fabricante de Arrasate, deja el grupo -más débil que nunca- en un momento crítico"

675) 2014/01/18: "El momento no podría ser peor, y por eso llama la atención la salida del presidente"

676) 2014/01/18: “El propio Gisasola era consciente de esta necesidad, pero los tiempos en un gigante cooperativo de semejante envergadura se han demostrado muy alejados de lo que la crisis y el mundo financiero actuales exigen”

677) 2014/01/18: “La cercanía de esa cita despierta una duda razonable, la de si Gisasola no hubiera podido resistir la presión durante 100 días más para favorecer un relevo ordenado o, al menos, menos convulso y que, irremediablemente, despierta dudas sobre Mondragón y su fortaleza”

678) 2014/01/18: “... la suerte de Txema Gisasola al frente del grupo cooperativo estaba echada y su destino escrito. Todo el mundo, tanto dentro como fuera de la Corporación, intuía que tarde o temprano dimitiría. Incluso no pocos reclamaban su marcha inmediata”

Argibidea: Leihoan ere ideia berdina islatzen du kazetariak “Desde la caída de Fagor todo el mundo, dentro y fuera, intuía que tarde o temprano dimitiría” esaldiarekin.

679) 2014/01/18: “Un mandato convulso que tan solo ha durado año y medio...”

680) 2014/01/18: “... a nadie se le escapa que sí existen algunos nombres con ciertas posibilidades de éxito”

681) 2014/01/18: “A expensas de la siempre posible aparición de algún candidato sorpresa -y más en el ‘entorno Mondragón’, muy dado a estas cosas- ...”

682) 2014/01/18: “O, más bien, en el de vigilantes al máximo de su propia cooperativa; aquella a la que, antes o después, todos acaban pidiendo dinero”

683) 2014/01/18: “Todo dependerá, claro está, de cómo termine la actual renegociación de la deuda bancaria de Eroski, que requerirá medidas estrictas, rápidas y nada fáciles. Si sale indemne, Markaide sonará en las quinielas”

684) 2014/01/18: “... lo que es seguro es que el nuevo presidente deberá tener un perfil más ejecutivo, más internacional y con una notable capacidad para sellar alianzas de todo tipo”

685) 2014/01/19: “El grupo afronta el momento más crítico de su futuro, traumatizado por el ‘shock’ que han dejado en el alma cooperativista los sucesos de los últimos meses [...] y la inédita espantada de su presidente...”

686) 2014/01/19: “Pero solo le queda una opción, la supervivencia”

687) 2014/01/19: “Nadie lo quiere plantear de forma explícita, pero lo que se juega el primer grupo industrial vasco [...] es lo más parecido a ‘Renovarse o morir’. Un desafío que ha de superar en un tiempo récord y, por si fuera poco, herida...”

688) 2014/01/19: “Sólo hay una opción, la supervivencia en un universo, el económico, más veloz que el lento cooperativismo vasco -siempre en busca del máximo consenso- y muy alejado de la placidez a la que estaba acostumbrada Mondragón”

689) 2014/01/19: “La lección que deja la crisis -a la que algunos pensaron que Euskadi sería inmune- es que no valen viejas recetas”

690) 2014/01/19: “... pues semejante giro no se puede hacer de la noche a la mañana...”

691) 2014/01/19: "Más celeridad chirría en un planeta asambleario, pero los términos medios también existen y son cada vez más los que sugieren la posibilidad de, si no es todas las cooperativas, crear en algunas consejos de administración de tono cooperativo que acompañen la gestión de ejecutivos al más puro estilo de la empresa privada"

692) 2014/01/19: "En alguna de las empresas ya se ha roto el principio de 'un hombre, un voto. Y todo puede pasar"

693) 2014/02/14: "Es inevitable que entre los trabajadores de Edesa en Basauri cunda el desaliento..."

694) 2014/02/14: "Si no llega, no habrá salida"

695) 2014/02/14: "Pero ni el Ejecutivo ni la Corporación parecer estar demasiado condicionados por ese plazo. Tanto uno como otra relativizan las urgencias de los trabajadores y se dan tiempo para estudiar en detalle un plan que, por otro lado, parece tener pocos visos de prosperar"
Argibidea: Gainera, albiste osoan igarri badaiteke ere, esaldi honetan argi geratzen da kazetariak langileekiko duen aldeko jarrera (inpartzialtasun eza)

696) 2014/02/14: "Naturalmente, el Ejecutivo no responderá hasta que lo haga la Corporación, porque sólo tendría sentido la intervención de la Administración si se implicase también la casa madre"

697) 2014/02/14: "... por si esto fuera poco..."

698) 2014/02/14: "Tampoco hay que olvidar que se generaría una situación curiosa..."

699) 2014/02/14: "Nadie quiere ser el primero en decir 'no', y menos después de que las diputaciones vizcaína y guipuzcoana, en un alarde de voluntarismo..."

700) 2014/02/15: "La agonía ha sido larga, y el final previsible"

701) 2014/02/15: "Sin embargo, se antoja difícil recolocar a todos los socios cooperativistas de Edesa..."

702) 2014/02/19: "Bien es cierto que no se puede decir que haya nada garantizado..."

703) 2014/03/08: "El grupo africano tiene claro que lo que realmente tiene valor y le permitiría dar un salto de gigante en su estrategia de internacionalización sería la posesión, libre de cargas, de enseñas tan prestigiosas..."

704) 2014/03/19: "Es imperioso alcanzar una solución sobre las marcas francesas antes del próximo día 27"

705) 2014/03/19: "Si no lo consigue antes se retirará, convirtiendo en papel mojado el único proyecto mínimamente serio de rescate..."

706) 2014/03/19: "Pero Cevital ha encajado muy mal la propuesta del juez..."

-Aurkitutako urratzea: HIZKUNTZA EGOKITASUNA

707) 2013/10/18: "<u>La presión que las plantas francesas</u> de Fagor Electrodomésticos <u>comienza a ejercer</u> en la preconcursada cooperativa…"
Argibidea: "comienzan a ejercer" litzateke forma egokia

708) 2013/10/31: "... acudió a media tarde de ayer a la sede de la Lehendakatitza..."
709) 2013/11/06: "a la sombra de Fagor"
Argibidea: Tartekia, titulu-elementua izanik, letra larriz hasi behar da. Hau da, "A la sombra de Fagor"
710) 2013/11/07: "Grandes marcan acechan a la empresa francesa..."
711) 2013/12/10: "... estos expertos, llegado desde varios puntos de España..."
712) 2014/01/19: "... la idea que imperaba era la de que la 'madre' velaría siempre de sus hijos"

-Aurkitutako urratzea: EGUNKARIAREN 'AUTOPROMOZIOA'
713) 2013/11/01: "... según ha podido saber EL CORREO..."
714) 2013/11/07: "... en declaraciones a EL CORREO..."
715) 2013/11/08: "Según ha podido saber EL CORREO..."
716) 2014/03/12: "Sus argumentos, a los que ha tenido acceso este periódico..."

-Aurkitutako urratzea: ESPEKULAZIOA
717) 2013/10/15: "La solución definitiva parece pasar por una venta ordenada de algunos activos y, sobre todo, por quitar 'grasa'. [...] y una de las posibles soluciones que se manejan es mantener en el País Vasco una producción más corta pero de más valor añadido"
718) 2013/10/15: "Junto a esto, la firma de electrodomésticos busca desde hace tiempo una gran alianza con un fabricante internacional que, al parecer, tampoco termina de cuajar"
719) 2013/10/15: "... ese proceso de adelgazamiento conllevaría salidas de personal, y el grupo [...] no tiene capacidad para absorber más empleo"
720) 2013/10/17: "… pero todo hace presagiar que, en el mejor de los casos, serán más de 700 los operarios que no encuentren ocupación en sus cooperativas"
721) 2013/10/18: "… las miradas se han dirigido a Lagun Aro, la siguiente ficha que podría caer en caso de producirse el temido 'efecto dominó'"
722) 2013/10/20: "Hay quienes aventuran que el cierre de Fagor Electrodomésticos conllevará la pérdida de un millar de puestos de trabajo [...] que el desempleo golpeará al 40% de la población activa en un futuro desesperanzado al que nadie quiere mirar"
723) 2013/10/20: "Hoy, cuando muchos le señalan a la hora de buscar responsabilidades en la debacle de la cooperativa que le vio crecer, el ánimo de Txema Gisasola es bien distinto. Quienes le conocen aseguran que está abatido"
724) 2013/10/31: "En esa tesitura, han saltado chispas entre los protagonistas y nadie descarta que la cúpula de la Corporación cambie en las próximas semanas"
725) 2013/10/31: "... para reforzar su mensaje y quizás en un intento postrero de elevar la presión.."
726) 2013/10/31: "... una manifestación 'en defensa del empleo' en Arrasate que se prevé muy tensa"
727) 2013/11/01: "... y quizás en un gesto de rabia postrero, el fabricante de Arrasate explicó ayer que sigue 'buscando financiación' y que peleará..."
728) 2013/11/05: "... y la Corporación en busca de soluciones para el que se prevé un drama social en el Alto Deba..."

729) 2013/11/06: "... tratar de detallar los efectos reales que el cierre de Fagor Electrodomésticos -algo que casi todos dan ya por hecho- ..."
730) 2013/11/06: "... la estrecha vigilancia que, seguro, ejercerá el Banco de España sobre Laboral Kutxa..."
731) 2013/11/09: "Al parecer, en el seno del consejo rector del grupo Fagor se han desatado en los últimos días las tensiones territoriales y hay quien asegura..."
732) 2013/11/12: "Al parecer, la propia Corporación ya ha manifestado su total respaldo a una operación de este tipo..."
733) 2013/11/12: "Fagor, al parecer, confía en conformar un 'trípode' de apoyo para esa fase..."
734) 2013/11/12: "La lista de acreedores de la cooperativa Fagor puede ser inmensa"
735) 2013/11/13: "Por otra parte, todo apunta a que Fagor Electrodomésticos presentará hoy ante un juzgado de San Sebastián la solicitud del concurso de acreedores..."
736) 2013/11/13: "La propia Corporación, al parecer, estaría interesada en participar en el reflotamiento de alguna de estas áreas..."
737) 2014/01/18: "Superado por los últimos acontecimientos, Txema Gisasola abandona la presidencia..."
738) 2014/01/18: "Todo apunta a que la Corporación Mondragón se encamina a su periodo reflexivo más importante desde su creación en 1991"
739) 2014/01/19: "... frente al 'Más Mondragón' que propugnaba Gisasola parece triunfar la corriente contraria" (lehen orrialdea) eta "A la luz de los acontecimientos, parece haber triunfado, al menos por ahora, esta segunda opción"
740) 2014/03/12: "Un proceso, el francés, que podría retrasarse de nuevo"
741) 2014/03/19: "... lo que previsiblemente sucederá a finales de esta semana..."
742) 2014/03/19: "De hecho, es previsible que si Francia no se reactiva nadie se interese por las fábricas vascas"

-Aurkitutako urratzea: AIERUA

743) 2013/10/15: "La posibilidad -desmentida por la empresa- de dejar de ser una cooperativa y convertirse en una sociedad mercantil para buscar inversores o socios ajenos a Mondragón, sí ha estado encima de la mesa, aunque la enorme dificultad de deshacer la estructura de Fagor parece haber desaconsejado esa opción"
744) 2013/10/17: "Seguro que Ormaechea tendría mucho que escribir y decir sobre la caída de Fagor Electrodomésticos, aunque dada su prudencia es difícil que hable"
745) 2013/11/07: "Treviño, en cambio, se detuvo en el exterior del edificio del Gobierno vasco en Lakua con el diputado general de Bizkaia, José Luis Bilbao, y el alcalde de Basauri, Andoni Busquet. Seguro que hablaban de Edesa"
746) 2013/11/09: "Grumal podría salvarse al ser la única planta aún en activo" (titulua) eta "La factoría azpeitiarra de Grumal, dedicada a la fabricación de muebles de cocina [...] podría quedar fuera del procedimiento concursal en el que el grupo entrará previsiblemente la próxima semana, al ser la única que continúa abierta, con actividad y pedidos"

747) 2013/11/09: "No obstante, se trataría de un proceso muy complejo […] hasta que se despeje esa incógnita, cuya decisión quedaría en manos de un juez tras valorar los informes de los administradores concursales que se designen para el caso"

748) 2013/11/12: "... el grupo cooperativo parece estar planteándose evitar ir a una liquidación inmediata y ganar tiempo para elaborar un nuevo plan de viabilidad, manteniendo las actividades que se consideran rentables"

749) 2013/11/15: "El ruinoso balance de la empresa de Arrasate no parece que pueda servir para atender el pago de la deuda [...] con lo que, a buen seguro, algunos acreedores pondrán el foco en la 'madre' "

750) 2013/12/10: "la parte francesa, sin ir más lejos, pudiera arrancar en parte la próxima semana, gracias al apoyo del Estado galo y la banca acreedora"

751) 2013/12/10: "La cuestión es que quien se acerque a los administradores concursales, si se abriera finalmente una suerte de puja por Fagor o sus filiales, jugará con ventaja y ofrecerá precios muy bajos"

752) 2013/12/10: "Quizás, la solución para esta factoría no pase por una venta aislada, sino sumarse a un traspaso de todo el negocio de 'Confort' que hasta ahora tenía Fagor"

753) 2014/01/18: "Otros, sin desdeñar la esencia del argumento esgrimido por Gisasola, dejan claro que la crisis de Fagor Electrodomésticos ha levantado tantas ampollas en el seno del grupo que ha convertido el consejo general de Mondragón (el verdadero centro de poder de la Corporación) en un avispero, en el que Txema Gisasola habría perdido los apoyos con los que llegó a la presidencia, allá por el mes de julio de 2012. La gestión del hundimiento del fabricante de Arrasate ha abierto profundas diferencias entre algunos de los 'popes' de un conglomerado de 110 cooperativas que, como se ha visto, tienen intereses muy distintos"

Argibidea: Kazetariak informazioa igorri duen iturria identifikatzen ez duenez, irakurleak haren aierua dela pentsa dezake, bere balorazio eta usteetan oinarritua.

754) 2014/03/08: "Si todo termina como parece, la solución para algunos de los negocios viables de Fagor Electrodomésticos podría estar también algo más cerca"

755) 2014/03/19: "La experiencia dice que en las liquidaciones empresariales el dinero no siempre pesa más que los puestos de trabajo, con lo que la entrada en escena de otros interesados más allá de Cevital (si es que no se harta de las dilaciones judiciales en Euskadi y rompe la baraja) podría provocar un beneficioso cruce de ofertas"

Egunkaria: *El Mundo* (Euskadiko edizioa)

-Aurkitutako urratzea: ITURRIEN EDOTA PROTAGONISTEN IDENTIFIKAZIO DESEGOKIA

756) 2013/10/15: "Portavoces oficiales del Grupo Mondragón reconocieron..."
757) 2013/10/17: "...confirmaron a este diario fuentes conocedoras de la tramitación del concurso de acreedores"
758) 2013/10/17: "Fuentes financieras reconocieron..."
759) 2013/10/17: "...reconocieron fuentes financieras..."
760) 2013/10/17: "Ese pueblo, como le llama Paco..."
761) 2013/10/17: "Sus trabajadores admiten en privado, sin embargo, que están inquietos..."
762) 2013/10/17: "Sólo carburan, según explicó un cooperativista..."
763) 2013/10/17: "Imanol, [...], comentaba con cierta resignación..."
764) 2013/10/19: "Portavoces de la dirección de Fagor Electrodomésticos admitieron a Efe..."
765) 2013/10/19: "... admitió un taxista de Mondragón..."
766) 2013/10/20: "Fuentes del Ejecutivo reconocen..."
767) 2013/11/09: "Las fuentes consultadas insistieron…"
768) 2013/11/13: "…según recordó un trabajador…"
769) 2013/11/22: "… según fuentes de la cooperativa"
770) 2014/02/15: "… afirmó uno de los operarios…"
771) 2014/03/01: "Fuentes de Fagor explicaron…"
772) 2014/03/19: "… según informaron fuentes de la compañía"

-Aurkitutako urratzea: SENTSAZIONALISMOA

773) 2013/10/17: "El camino sin retorno de Fagor"
774) 2013/10/17: "Mondragón sacrifica Fagor"
775) 2013/10/17: "El Grupo Mondragón dejó caer a Fagor Electrodomésticos..."
776) 2013/10/17: "... para afrontar la doble tenaza de..."
777) 2013/10/17: "La situación de Fagor no sólo resquebraja el principio de solidaridad..."
778) 2013/10/17: "...jugó sus últimas bazas con una negociación a contrarreloj..."
779) 2013/10/17: "...la ya inevitable destrucción de empleo directo e indirecto le estalló al Gobierno vasco..."
780) 2013/10/17: "El símbolo de un 'imperio' " (informazioaren zinta)
781) 2013/10/17: "Mondragón pierde a su niña bonita"
782) 2013/10/17: "Es su niña bonita"
783) 2013/10/17: "El rojo de Fagor saluda a quien entra por carretera a Mondragón y le despide al abandonar el pueblo"
784) 2013/10/17: "Es toda una familia de cooperativas que seguirán llevando por el mundo el nombre que no quisieron sus fundadores"
785) 2013/10/17: "...están inquietos por la caída del hermano mayor..."
786) 2013/10/17: "Las instalaciones de San Andrés presentaban cierto aspecto de abandono ayer a mediodía. Hasta las lagartijas, bajo unos inusuales 30 grados en otoño, parecían nerviosas"

787) 2013/10/17: "La decisión del Grupo Mondragón de acogerse a un preconcurso de acreedores golpeó ayer a los agentes económicos y sindicales vascos"
788) 2013/10/19: "... los socios cooperativistas en pie de guerra, ¿podría tener más problemas Fagor Electrodomésticos?"
789) 2013/10/19: "... otros 200 socios de la compañía están empezando a levantar la voz..."
790) 2013/10/19: "Empresarios contra empresarios" (titulua)
791) 2013/10/19: "... acabó frente al cuartel general de MCC..."
792) 2013/10/20: "Fagor agría al lehendakari el aniversario de la victoria electoral que le encumbró"
793) 2013/10/20: "Fagor golpea la 'conciencia tranquila' del Gobierno vasco..."
794) 2013/10/20: "Un daño colateral..."
795) 2013/10/20: "ha puesto en el punto de mira un modelo..."
796) 2013/10/20: "… a Fagor también le arrastra la crisis"
797) 2013/10/20: "… Mondragón es realmente un buque insignia de la economía vasca y ahora ha recibido un fuerte golpe en una de sus líneas de flotación"
798) 2013/10/31: "Mondragón finiquita a Fagor…"
799) 2013/10/31: "El Grupo Mondragón dio ayer la puntilla a las escasas esperanzas…"
800) 2013/10/31: "Mondragón corta el oxígeno a Fagor"
801) 2013/10/31: "El Grupo Mondragón cortó el respirador artificial que durante los últimos quince días daba vida a Fagor Electrodomésticos…"
802) 2013/10/31: "Pero ni la historia, ni la fortaleza de la marca, ni la denominada 'solidaridad cooperativa' le permitieron a la dirección de Fagor Electrodomésticos encontrar en Mondragón la complicidad necesaria…"
803) 2013/10/31: "… puso el punto y final a un proyecto…"
804) 2013/10/31: "… Mondragón dejaba caer a Fagor"
805) 2013/10/31: "… también se subrayaba del riesgo de contagio a otras cooperativas del grupo…"
806) 2013/10/31: "El pulso que jugó hasta el pasado lunes el director general de Fagor Sergio Treviño…"
807) 2013/10/31: "La dirección de las cooperativas vascas intentó en su declaración afianzar el cortafuegos…"
808) 2013/10/31: "… un gigante arrastrado por la crisis y la gestión"
809) 2013/10/31: "La cooperativa naufraga…"
810) 2013/10/31: "Fagor. Fagor. Fagor. Fagor. Entrar en Mondragón es entrar en la capital mundial de las cooperativas, que brotaron al calor de la pujante marca de electrodomésticos cuyo logotipo salpica todavía hoy cualquier calle de este municipio…"
811) 2013/10/31: "Como informó este periódico el día en que el cooperativismo y el pueblo de Mondragón se echaron a la calle…"
812) 2013/10/31: "El tirón de orejas de la juez a la banca…"
813) 2013/11/5: "La cuenta atrás de Fagor Electrodomésticos en un camino que minuto a minuto le dirige hacia su disolución…"
814) 2013/11/05: "… para lanzar otra andanada…"
815) 2013/11/08: "Urkullu enfría las expectativas generadas…" (titulua) eta "Pero el lehendakari Iñigo Urkullu se encargó de enfriar las expectativas…" (testua)

816) 2013/11/08: "… su intentona"
817) 2013/11/08: "Pero en Bizkaia, José Luis Bilbao activó la maquinaria…"
818) 2013/11/09: "La ilusión sin cimientos sólidos la generó la Diputación de Bizkaia, la frustración sin consuelo, Fagor Electrodomésticos. Y por el camino, una acusación de engaño, de verdades a medias y de no poco dolor. Todo en apenas tres días"
819) 2013/11/09: "La fotografía de los abrazos y de alivio que protagonizó Bilbao el miércoles con los trabajadores de la planta de Edesa, cambió ayer de escenario, de sentimiento y de protagonistas"
820) 2013/11/09: "Fagor Electrodomésticos llegó a defender en su último intento de supervivencia…"
821) 2013/11/09: "… Bilbao anunció la salvación de Edesa y viajó raudo y veloz hasta Basauri"
822) 2013/11/13: "Fagor arrastra en su caída a Edesa" (titulua) eta "… que arrastra así en su caída a la firma ubicada en Basauri…" (testua)
823) 2013/11/13: "Las esperanzas que aún mantenían algunos de los empleados de Edesa […] desaparecieron de forma abrupta a primera hora de la tarde"
824) 2013/11/13: "En apenas unos segundos, la ilusión de aquellos que todavía se aferraban a un milagro se transformó en 'dolor' y 'resignación' al escuchar…"
825) 2013/11/13: "Confirmada la defunción…"
826) 2013/12/10: "Fagor arrastra a Grumal y Proiek"
827) 2014/01/18: "Txema Gisasola arrojó ayer la toalla…"
828) 2014/01/18: "Txema Gisasola dijo basta ayer en la sede de Corporación Mondragón situada en la colina…"
829) 2014/01/18: "… ayudas públicas que Fagor Electrodomésticos dilapidó…"
830) 2014/01/18: "El balón de oxígeno financiero…"
831) 2014/01/19: "… muy tocado por el naufragio de Fagor…"
832) 2014/01/19: "… la gestión de la crisis de Fagor -que se ha comido millones de dinero público- …"
833) 2014/01/23: "… un plan para reflotar Fagor-Brandt…"
834) 2014/02/15: "Mondragón da la estocada a Edesa…"
835) 2014/03/15: "Nuevo golpe, quizás definitivo, para Fagor Electrodomésticos en su tortuoso proceso de descenso a los infiernos"

-Aurkitutako urratzea: ZEHAZTASUN FALTA EMANDAKO INFORMAZIOAN

836) 2013/10/17: "La 'mini Seguridad Social' de los cooperativistas..." eta "... pero MCC dispone de una suerte de mini Seguridad Social privada..."
837) 2013/10/19: "... la mutua que ejerce de mini Seguridad Social..."
Argibidea: Fagor Elektrotresnak kooperatibako langileak ez daude Gizarte Segurantzako erregimenaren barruan. Taldeko kooperatibek Lagun Arori egindako diru ekarpenen bidez jasotzen ari dira Fagorreko langileak enpresa itxi ondorengo diru- laguntza hori. Kazetariak 'Gizarte Segurantza' kontzeptua erabiltzeak agian irakurlea nahastu dezake, eta gainera, ez da guztiz zuzena.
838) 2013/10/17: "La vieja cooperativa, a la que alguien impidió que se llamara Tagor..."
839) 2013/10/19: "Miles de personas secundan la marcha..." eta egun berdinean beste informazio batean "cientos de empresarios arropados por vecinos..."

840) 2014/01/18: "… la adquisición del grupo francés Brand…"
Argibidea: Talde frantsesaren izena Brandt da.

841) 2014/02/04: "MCC ya ha tenido que acometer un proceso similar para tratar de dar cobertura a más de un millar de socios cooperativistas de MCC tras su entrada el pasado año en concurso de acreedores"
Argibidea: Bigarren aldiz MCC dionean, Fagor Elektrotresnak kooperatibaz ari da.

842) 2014/02/10: "La manifestación, en la que participaron más de 200 personas…"

-Aurkitutako urratzea: MANIPULAZIOA

843) 2013/10/17: "Hace unos meses una ex alto cargo del Gobierno vasco, Belén Greaves, hasta se permitió bromear de que todo le iba bien a Fagor porque seguía vendiendo muchas ollas a presión. 'Algo deben vender porque mira dónde aparecen las ollas', afirmó en alusión a que en el atentado de este año en Boston se usaron peroles made in Mondragón. Pero es un negocio demasiado pequeño"
Argibidea: Paragrafo honetan kazetariak egiten duen ideien arteko loturak aditzera eman dezake, batez ere azken esaldiari erreparatuz, Fagor Elektrotresnak kooperatibaren negozioaren zati bat terrorismo ekintzak burutzeko materiala saltzea dela, baina 'bizirauteko txikiegia' izan dela.

-Aurkitutako urratzea: IRITZIA ETA INFORMAZIOAREN ARTEKO NAHASKETA

844) 2013/10/15: "... permitan a la cooperativa Fagor Electrodomésticos afrontar una dura situación..."

845) 2013/10/17: "La situación de Fagor no sólo resquebraja el principio de solidaridad clave en este entramado cooperativo sino que evidencia las graves dificultades por las que atraviesa este conglomerado de cooperativas..."

846) 2013/10/17: "...en una medida rueda de prensa..."

847) 2013/10/17: "...destacó rotunda Tapia"

848) 2013/10/17: "...con un renqueante plan de viabilidad..."

849) 2013/10/17: "...tras una brutal caída de ventas..."

850) 2013/10/17: "El mayor varapalo" (tartekia)

851) 2013/10/17: "El concurso de acreedores de Fagor Electrodomésticos cuestiona el futuro del Grupo y es el mayor varapalo sufrido por la economía vasca..."

852) 2013/10/17: "...afronta un plan de revitalización muy complicado..."

853) 2013/10/17: "Las instalaciones de San Andrés presentaban ayer cierto aspecto de abandono ayer al mediodía"

854) 2013/10/17: "Además, aquí también hay competencia low cost del Este que MCC no ha sabido taponar con su desembarco en China o Polonia. La compra de Brandt en Francia fue directamente una ruina"

855) 2013/10/17: "Sólo carburan, según explicó un cooperativista, la fábrica de minielectrodomésticos y la de cocción"

856) 2013/10/17: "La solidaridad no salvará esta cooperativa, pero sí aliviará -y mucho- el mal trago de los 1800 trabajadores de las cinco plantas vascas"

857) 2013/10/19: "... con decisiones muy cuestionadas como la expansión en Francia, directamente una ruina"

858) 2013/10/20: “Ha sido un aniversario amargo”

859) 2013/10/20: “... le habían dado un oxígeno reconfortante al Ejecutivo Urkullu que parece haberse esfumado”

860) 2013/10/20: “... no ocultó la profunda preocupación que se ha instalado tanto en la formación como en el Ejecutivo con el caso Fagor y su posible impacto”

861) 2013/10/20: “… la Corporación se empeñó en mandar a un mensaje de tranquilidad a la sociedad…”

862) 2013/10/20: “El comunicado que Mondragón hizo público ayer intentaba claramente calmar la alarma social…”

863) 2013/10/20: “Hace unos meses parecía impensable que una cooperativa del primer grupo industrial vasco […] pudiera plantearse el cierre. Por eso ha sido inevitable pensar en lo que ocurriría…”

864) 2013/10/20: “Las cifras no son más que la muestra de que Mondragón es realmente un buque insignia de la economía vasca y ahora ha recibido un fuerte golpe en una de sus líneas de flotación”

865) 2013/10/20: “Por eso, el impacto de la caída de Fagor va mucho más allá del cierre de una empresa, del drama de la pérdida de puestos de trabajo y de las consecuencias que pueda tener para la el pueblo de Mondragón. Supone mostrar una nueva cara de la crisis económica: la que hace caer también a los que se creían invencibles, con el impacto psicológico que esto tiene en toda la sociedad en un momento en el que el pesimismo puede ser el peor de los ingredientes”

866) 2013/10/31: “Un duro comunicado certificó el fin de la cooperativa…”

867) 2013/10/31: “Nadie en Mondragón creía ya en Fagor”

868) 2013/10/31: “…120 millones de euros que ya constituían un importante agujero…”

869) 2013/10/31: “Igualmente complicada es la situación…”

870) 2013/10/31: “El tirón de orejas de la juez a la banca es rotundo…”

871) 2013/11/05: “… vivió ayer otro esperpéntico capítulo…”

872) 2013/11/05: “El cruce de declaraciones entre los dos lehendakaris infló aún más la controversia política suscitada…”

873) 2013/11/08: “… alimentada por la solución express que José Luis Bilbao improvisó…”

874) 2013/11/09: “Lo que parecía que debía ser una cita para confirmar los siguientes pasos para apuntalar la salvación de Edesa, fue más un encuentro para precipitar su entierro”

875) 2013/11/13: “Pese a que ya no caben esperanzas…”

876) 2014/01/18: “Gisasola deja la presidencia de Mondragón tras ser desautorizado…” (titulua) eta “…alegó ‘motivos personales’ para justificar una decisión que se fraguó cuando prácticamente se quedó sólo en las deliberaciones de la Comisión Permanente…” (testua)

Argibidea: Ofizialki Gisasolak dimisioa "arrazoi pertsonalengatik" aurkeztu zuen. Beraz, "tras ser desautorizado" ideia eta testuaren barruan ematen duen informazioa kazetariak egindako interpretazioa dela esan daiteke, ez baita horrelakorik publikoki adierazi.

877) 2014/01/18: "Gisasola fue la última víctima de la crisis de Fagor Electrodomésticos…"

-Aurkitutako urratzea: HIZKUNTZA EGOKITASUNA

878) 2013/10/15: "… la dirección del grupo cooperativa…"

879) 2013/10/15: "Los malos resultados de Fagor Electrodomésticos en el primer semestre de 2013 se resume…"

880) 2013/10/17: "... que se acoge al concurso de acreedores carece de recursos para ejecutar un plan de viabilidad..."

Argibidea: Esaldi horretan bi ideiak lotzen dituen kausazko esamolderen bat falta da. Hau da, "se acoge al concurso de acreedores ya que/ porque/ debido a que carece de recursos..."

881) 2013/10/17: "...para negociar durante 4 meses que unidades de negocio mantiene"

882) 2013/10/17: "Los titulares de estas aportaciones aparecen en el anteúltimo lugar..."

883) 2013/10/17: "Ayer, como toda la comarca del Alto Deba de Guipúzcoa [...], lloró ayer el principio del final de Fagor Electrodomésticos..."

884) 2013/10/20: "Al impredecible impacto del caso Fagor se suma el incremento del paro en septiembre conocido el viernes, y el impredecible impacto que la caída de uno de los símbolos de la industria vasca..."

885) 2013/10/20: "… la Corporación se empeñó en mandar a un mensaje de tranquilidad a la sociedad…"

886) 2013/10/20: "… y de las consecuencias que pueda tener para la el pueblo de Mondragón"

887) 2013/10/31: "… también se subrayaba del riesgo de contagio a otras cooperativas del grupo…"

888) 2013/10/31: "… convocaban la celebración de una manifestación que se celebrará…"

889) 2013/10/31: "Mondragón destacó en su explicación pública en la vigencia del 'modelo cooperativo' e inclusó reiteró…"

890) 2013/11/09: "… señaló que las dos requisitos…"

891) 2013/11/09: "nosotros al menod no tenemos…"

892) 2014/01/18: "… finanzas, industria, distrib y conocimiento"

893) 2014/01/19: "… motivó las valoraciones política de todos los portavoces"

894) 2014/02/10: "… manifestaron los los trabajadores"

895) 2014/02/10: "… advirtieron que la situación se encuentro…"

896) 2014/02/16: "… se pronunció ayer a través de en un comunicado…"

-Aurkitutako urratzea: EGUNKARIAREN 'AUTOPROMOZIOA'

897) 2013/10/17: "...confirmaron a este diario fuentes conocedoras..."

898) 2013/10/31: "… como adelantó EL MUNDO…"

899) 2013/10/31: "Como informó este periódico…"
900) 2014/01/18: "…como adelantó el pasado miércoles EL MUNDO…"

-Aurkitutako urratzea: ESPEKULAZIOA

901) 2013/10/17: "... a partir de ahora para poder recuperar el resto de la inversión el escenario podría complicarse"
902) 2013/10/19: "...185 millones que al parecer se comercializaron sin dejar constancia de que era deuda perpetua no reembolsable..."
903) 2013/10/19: "También reclamaron una 'salida' a todos los afectados y no sólo a 1000, domo parece que se está planteando"
904) 2013/10/19: "... pero no estuvieron presentes todos los que quisieron. Alguna cooperativa, según trascendió, amenazó con sanciones a quienes abandonaban su puesto de trabajo para salir a la manifestación"
905) 2013/11/09: "… y su más que previsible cierre"
906) 2014/03/01: "La oferta de Cevital podría salvar unos 300 empleos de las factorías españolas de la empresa"
907) 2014/03/19: "Entre ellas figura no sólo el grupo argelino Cevital sino muy probablemente la de la compañía catalana CNA Group…"

-Aurkitutako urratzea: AIERUA

908) 2013/10/15: "Todo apunta a que si el Grupo Mondragón garantiza una nueva aportación económica podrá renegociar la deuda de unos 120 millones de euros que mantiene..."
909) 2013/10/15: "Un mensaje que apunta a posibles ayudas excepcionales del Gobierno dentro del marco permitido por las autoridades de la Unión Europea"
910) 2014/01/18: "Txema Gisasola dijo basta ayer en la sede de Corporación Mondragón situada en la colina […] pero ya había tomado esta decisión mucho antes"
911) 2014/01/18: "La posible salida de Gisasola de Fagor Electrodomésticos comenzó a concretarse como una opción real después de su decisión, como adelantó el pasado miércoles EL MUNDO, de no acudir al Parlamento vasco…"
Argibidea: Gisasolaren dimisioarekin espekulatzeaz gain, informazio hau ez da zuzena. Izan ere, Zumarragakoa ez zegoen Fagor Elektrotresnak-en barruan dimisioaren unean. Egia da 2012ra arte Fagorreko zuzendari orokorra izan zela, baina kargua utzi zuen Mondragon Korporazioko presidentea izateko.

-Aurkitutako urratzea: INPARTZIALTASUN EZA (eredu kooperatibismoa zalantzan jarri)

912) 2013/10/20: "…que Fagor Electrodomésticos haya entrado en preconcurso de acreedores ha puesto en el punto de mira un modelo que hasta ahora se había mostrado eficar ante la crisis y la destrucción de empleo"
913) 2013/10/20: "… la Corporación se empeñó en mandar a un mensaje de tranquilidad a la sociedad…"
914) 2013/10/20: "El comunicado que Mondragón hizo público ayer intentaba claramente calmar la alarma social que ha causado la noticia de que a Fagor también le arrastra la crisis"

915) 2013/10/20: “Por ello, Mondragón se ha empeñado en defender que su modelo basado en la solidaridad resiste a la caída de una de sus empresas”

916) 2014/01/18: “… empresas e instituciones unidas por el ahora cuestionado ‘espíritu cooperativo’ ”

917) 2014/01/19: “… para redefinir el modelo del cooperativismo vasco, muy tocado por el naufragio de Fagor Electrodomésticos y por la renegociación de la deuda de Eroski”

Egunkaria: *El País* (Euskadiko edizioa)

-Aurkitutako urratzea: ITURRIEN EDOTA PROTAGONISTEN IDENTIFIKAZIO DESEGOKIA

918) 2013/10/15: "Fuentes de la cooperativa admitieron..."
919) 2013/10/15: "... este mismo portavoz insistió en..."
920) 2013/10/17: "… según informó Europa Press de fuentes del grupo…"
921) 2013/10/17: "Fuentes de la corporación sostienen…"
922) 2013/10/18: "… decía una cooperativista"
923) 2013/10/18: "… aseguró un portavoz del Departamento vasco de Desarrollo Económico"
924) 2013/10/18: "… reconocían las pocas personas que aceptaron hablar con los medios"
925) 2013/10/18: "… según fuentes oficiales"
926) 2013/10/18: "… aseguran desde el propio grupo"
927) 2013/10/18: "… admitió ayer una trabajadora de este grupo"
928) 2013/10/18: "… añadía otra empleada con varios años como socia-cooperativista de Fagor…"
929) 2013/10/18: "Hay quien sostiene que…"
930) 2013/10/18: "… añade este portavoz"
931) 2013/10/18: "… admitía un comerciante cerca de la calle Otalora…"
932) 2013/10/19: "… comentaban algunnos trabajadores indignados"
933) 2013/10/19: "Hubo quien admitió que…"
934) 2013/10/19: "… según han criticado los miembros de esta plataforma"
935) 2013/10/19: "Fuentes de la dirección de Fagor…"
936) 2013/10/20: "Diferentes expertos coinciden..."
937) 2013/10/20: "Quien hace las preguntas y se las contesta no es ni médico ni deportista; es un convencido experto en cooperativismo..."
938) 2013/10/20: "El exdirector de una cooperativa de crédito refrenda ese análisis"
939) 2013/10/20: "... asegura una experto en relaciones laborales"
940) 2013/10/20: "... aseguran la mayoría de las fuentes consultadas"
941) 2013/10/31: "... según reconocen sus másxcimos responsables"
942) 2013/10/31: "... según los rectores de la corporación"
943) 2013/10/31: "... explicaba ayer un veterano trabajador de la cooperativa"
944) 2013/11/05: "... según reconocen en la propia cooperativa industrial"
945) 2013/11/06: "... señaló un sindicalista de ELA..."
946) 2013/11/07: "... según reconoció uno de los asistentes..."
947) 2013/11/07: "... según confirmaron a Efe fuentes de los socios y de la propia empresa..."
948) 2013/11/07: "... añadió un representante de la empresa"
949) 2013/11/07: "... según un portavoz de la dirección de la filial"
950) 2013/11/08: "Un alto cargo de Fagor quiso ayer rebajar de esta manera el grado de entusiasmo..."
951) 2013/11/08: "... precisó la misma fuente"
952) 2013/11/08: "Fuentes de la cooperativa explicaron a EL PAÍS..."
953) 2013/11/08: "... remarcaron estos medios"
954) 2013/11/08: "... señalaron las mismas fuentes..."

955) 2013/11/09: "Aunque fuentes cooperativas aseguraron..."
956) 2013/11/09: "... decía un trabajador"
957) 2013/11/13: "... comentó Cristina, otra empleada que también asistió a la reunión..."
958) 2013/11/13: "... según relataron asistentes a la reunión"
959) 2013/11/13: "Otro asistente exigió al presidente de Fagor que firmara ese compromiso en un escrito..."
960) 2013/11/13: "... sostuvo una empleada"
961) 2013/11/13: "Sobre las recolocaciones, un trabajador tampoco consideró..."
962) 2013/11/20: "Fuentes próximas a la entidad avanzaron a Efe..."
963) 2013/01/18: "Fuentes no oficiales del grupo indicaron..."
964) 2014/01/18: "... asegura un miembro del Gobierno vasco que ha tenido que despachar con él en varias ocasiones en los últimos meses..."
965) 2014/01/18: "Responsables del anterior Ejecutivo autonómico, presidido por Patxi López, recuerdan a Gisasola como..."
966) 2014/01/19: "... se preguntaba con cierto espíritu desafiante un analista económico"
967) 2014/01/19: "... señala un exdirectivo del grupo"
968) 2014/01/19: "... añade la misma fuente"
969) 2014/01/19: "... cuestiona un directivo del propio grupo"
970) 2014/01/19: "... destaca este directivo"
971) 2014/01/19: "Un experto en cooperativismo..."
972) 2014/01/19: "Las fuentes consultadas desde el ámbito económico..."
973) 2014/01/19: "...según destacan fuentes internas"
974) 2014/01/19: "... añora quien participó en el diseño de captación de músculo financiero"
975) 2014/01/19: "... admiten en el entorno del departamento de Desarrollo Económico"
976) 2014/01/19: "Según un analista financiero..."
977) 2014/01/19: "Quienes afrontaron este proceso de confianza ante los acreedores admiten..."
978) 2014/03/15: "... dijo a Efe un representante sindical"

-Aurkitutako urratzea: SENTSAZIONALISMOA

979) 2013/10/15: "... 70 millones de euros para dar oxígeno..."
980) 2013/10/17: "Era la primera vez que el Gobierno subía un peldaño el tono contra las cooperativas..."
981) 2013/10/17: "Fagor Electrodomésticos […] ha hincado la rodilla azotado por la crisis. Cae uno de los iconos del cooperativismo…"
982) 2013/10/17: "… Fagor solicitó en mayo pasado el salvavidas de la corporación"
983) 2013/10/17: "… tampoco ha sido suficiente para sacar del atolladero a la joya de la corona del cooperativismo"
984) 2013/10/17: "Fagor ha vuelto a solicitar otro empujón de 120 millones para sacar a flote su actividad…"
985) 2013/10/17: "Mondragón mira con desconfianza"
986) 2013/10/17: "…el considerado buque insignia de la familia mondragonesa"
987) 2013/10/17: "Tras devorar a la francesa Brandt…"

988) 2013/10/18: "… el Gobierno está decidido a mantener el listón de la exigencia a Fagor Electrodomésticos…"
989) 2013/10/18: "El conflicto salta a las calles"
990) 2013/10/18: "… el aldabonazo que ha supuesto la caída de Fagor y su entrada en preconcurso de acreedores…"
991) 2013/10/18: "… tras verse atrapada por una deuda multimillonaria"
992) 2013/10/18: "Al día siguiente de consumarse el crac de Fagor…"
993) 2013/10/18: "Caras serias y sentimientos de 'impotencia y frustración'…"
994) 2013/10/18: "Todo está en el aire"
995) 2013/10/18: "Un declive en medio de la pujanza" (titulua)
996) 2013/10/18: "… ha puesto en solfa la solvencia del espíritu cooperativo…"
997) 2013/10/18: "La recesión económica también ha golpeado a la corporación"
998) 2013/10/18: "El pesimismo se va adueñando del Alto Deba…"
999) 2013/10/18: "En las calles de Mondragón, […], se entrecruzaban los sentimientos sobre el declive de Fagor Electrodomésticos"
1000) 2013/10/19: "Por eso, varios miles de personas […] pusieron ayer el grito en la calle…"
1001) 2013/10/19: "…la joya de la corporación"
1002) 2013/10/20: "La Corporación Mondragón salió ayer a la palestra..."
1003) 2013/10/31: "Mondragón echa el cierre a Fagor"
1004) 2013/10/31: "La cooperativa Fagor Elecrodomésticos ya no tiene salvación"
1005) 2013/10/31: "La firma insignia [...] se derrumba..."
1006) 2013/10/31: "La muerte de Fagor llega tras fracasar el intento de sus dirigentes de conseguir el óxigeno..."
1007) 2013/10/31: "... darle la espalda a su buque insignia"
1008) 2013/10/31: "... ha dicho basta ante la sangría económica que le venía produciendo Fagor"
1009) 2013/10/31: "... dejar caer a Fagor Electrodomésticos..."
1010) 2013/11/06: "Las heridas que se han abierto entre la Corporación Mondragón y Fagor Electrodomésticos tras estallar una crisis sin precedentes en esta cooperativa van a ser difíciles de cicatrizar"
1011) 2013/11/07: "Fagor consuma su liquidación al carecer de cualquier apoyo" (lehen orrialdea) eta "Fagor consuma su liquidación" (barruko informazioko titulua)
1012) 2013/11/07: "... el gigante español de los electrodomésticos..."
1013) 2013/11/07: "El buque insignia de la Corporación Mondragón..."
1014) 2013/11/07: "... poner freno a la incesante sangría de pérdidas..."
1015) 2013/11/07: "... se le ha acabado el oxígeno económico y no encuentra a nadie que le salve del peor desenlace"
1016) 2013/11/08: "Inyectar fondos antes de preguntar" (titulua)
1017) 2013/11/08: ".... no han tardado en desatar una pugna echándose los trastos unos a otros"
1018) 2013/11/08: "...abordar una solución para amortiguar el golpe de Fagor"
1019) 2013/11/09: "El hundimiento de Fagor..."
1020) 2013/11/09: "En medio de un mar de confusiones..."
1021) 2013/11/09: "... alimentó unas expectativas que están a punto de irse al traste"
1022) 2013/11/13: "Este público tirón de orejas [...] reabre las heridas entre ambos que parecían haberse cicatrizado..."

1023) 2013/11/13: "... su propósito de ayuda a Edesa, que ha quedado finalmente en aguas de borrajas"
1024) 2013/12/10: "La quiebra de Fagor arrastra a todas sus filiales..."
1025) 2013/12/10: "... en el macroproceso del gigante cooperativo..."
1026) 2014/01/18: "Fagor y Eroski se cobran la dimisión del presidente de Mondragón"
1027) 2014/01/18: "La caída de Fagor y los problemas financieros de Eroski han acabado por costar el puesto ha Txema Gisasola..."
1028) 2014/01/18: "El hombre que en 2012 sucedió al frente del timón a José María Aldekoa..."
1029) 2014/01/18: "Fagor tumba al presidente de Mondragón"
1030) 2014/01/18: "Ayer, la Comisión Permanente de la corporación [...] le dejó caer a él, muy lastrado por los problemas..."
1031) 2014/01/18: "MCC cerró ayer página con la dimisión de Gisasola..."
1032) 2014/01/18: "... la caída de Fagor, su buque insignia..."
1033) 2014/01/19: "... convulsionado por el incierto futuro de Fagor Electrodomésticos [...], en medio de los zarpazos de la crisis económica"
1034) 2014/01/19: "Incluso, este dardo también se extiende al Gobierno vasco"
1035) 2014/02/15: "Se van definitivamente al traste las esperanzas que habían depositado los empleados..."
1036) 2014/02/15: "El no de Mondragón supone un jarro de agua fría para los trabajadores de estas dos factorías, que ahora se verán obligados a enterrar un plan de viabilidad..."

-Aurkitutako urratzea: ZEHAZTASUN FALTA EMANDAKO INFORMAZIOAN

1037) 2013/10/19: "Por eso, varios miles de personas…"
1038) 2013/11/07: "El fabricante de electrodomésticos pedirá mañana el concurso de acreedores" (albiste nagusiko azpitituluan). Orrialde bereko beste albiste batean: "...la cooperativa de Mondragón, que hoy podría solicitar el concurso de acreedores" eta "...después de que se haya conocido que este viernes previsiblemente presentará concurso de acreedores"
1039) 2014/03/15: "... y cumple otra serie de premisas"
Argibidea: Kazetariak ez du premisa horiek zeintzuk diren azaltzen

-Aurkitutako urratzea: IRITZIA ETA INFORMAZIOAREN ARTEKO NAHASKETA

1040) 2013/10/17: "La decisión del grupo Fagor de presentar preconcurso de acreedores en el juzgado de lo Mercantil de San Sebastián no ha gustado demasiado en las instituciones vascas, que hubieran preferido una alternativa menos traumática..."
1041) 2013/10/17: "… no ha podido resistir los efectos de la drástica caída del consumo, la feroz competencia de bajo coste y los errores en su planificación empresarial. Una acumulación incesante de pérdidas…"
1042) 2013/10/17: "Ante un panorama tan traumático…"
1043) 2013/10/17: "Mondragón y su comarca, con los índices de riqueza más elevados de Gipuzkoa y entre los más prósperos de Euskadi, no estaban preparados para recibir un mazazo tan severo como el que supone la entrada de Fagor en preconcurso de acreedores"

1044) 2013/10/17: "La palanca económica que supuesto el espíritu cooperativo, surgido en 1956, queda ahora en entredicho tras constatar la dramática situación que atraviesa el considerado buque insignia de la familia mondragonesa"

1045) 2013/10/17: "Pero el desplome de Fagor deja muy tocada a toda la corporación, desasosiego e incertidumbre…"

1046) 2013/10/17: "También era impensable que recibiera un tirón de orejas por parte de las instituciones vascas, como sufrió ayer tras presentar el preconcurso. El Grupo empresarial ha tenido un apoyo político sin reservas. Gozan de todo tipo de beneficios, desde fiscales con tributaciones más bajas hasta sociales"

1047) 2013/10/17: "La actual crisis ha demostrado que el modelo social también es vulnerable"

1048) 2013/10/18: "La compañía, que ha admitido su insolvencia, se afana en dos frentes muy complejos…"

1049) 2013/10/19: "… se convirtió en la mejor expresión de la rabia reprimida hasta ahora por la plantilla"

1050) 2013/10/20: "Fagor estaba abocada al hundimiento"

1051) 2013/10/20: "En mayo, Mondragón le ayudó con 70 millones en un intento cuestionable para refinanciarse"

1052) 2013/10/20: "Un breve periodo de cambios en el que no ha cambiado nada"

1053) 2013/10/20: "El plan de viabilidad [...] destila una estrategia defensiva que no acababa de asumir la realidad del mercado: que las ventas de electrodomésticos no iban a remontar en España, su principal mercado, hasta dentro de una década"

1054) 2013/10/20: "Fagor tampoco logró transmitir esa confianza ni al Gobierno vasco ni a la propia Corporación Mondragón. Cuando en mayo el grupo creó un fondo de 70 millones para asistir a la primera cooperativa española y su bandera, muchos directivos de la corporación ya decían en privado: 'son a fondo perdido'"

1055) 2013/10/20: "...en referencia al plan de viabilidad que presentaron tarde y sin convicción los directivos de Fagor"

1056) 2013/10/20: "Aunque nadie duda que se logrará refinanciar la empresa, la incertidumbre se ha instalado en un mundo hasta ahora intocable"

1057) 2013/10/31: "El primer efecto de esta traumática situación..."

1058) 2013/10/31: "La negativa de grandes cooperativas... ha pesado mucho en la decisión final de la corporación de darle la espalda a su buque insignia"

1059) 2013/10/31: "... aprovechó la fatal noticia de Fagor para enviar..."

1060) 2013/11/05: "El panorama es cada vez más negro para Fagor Electrodomésticos. Todo son malas noticias para el gigante del cooperativismo vasco cuando se encuentra al borde de entrar en concurso de acreedores si no lo remedia una solución de ultimísima hora"

1061) 2013/11/05: "En la fase más crítica para el futuro de Fagor Electrodomésticos..."

1062) 2013/11/05: “La interminable pelea Urkullu-PSE por las ayudas deja perplejos al resto de partidos” (titulua) eta “La coincidencia de este cruce de reproches en plena agonía del grupo cooperativo ha causado perplejidad en el resto de fuerzas políticas” (testua)

1063) 2013/11/06: “Las heridas que se han abierto entre la Corporación Mondragón y Fagor Electrodomésticos tras estallar una crisis sin precedentes en esta cooperativa van a ser difíciles de cicatrizar”

1064) 2013/11/06: “en una reunión, instada por el Gobierno vasco, que se antoja estéril y sin consecuencias prácticas para el devenir de la compañía industrial...”

1065) 2013/11/06: “Aún está muy fresca la traumática decisión de Mondragón...”

1066) 2013/11/06: “No va a ser plato de buen gusto verse las caras en la sede del Ejecutivo en Lakua [...] También es muy distinto el talante con que unos y otros acudirán a esta cumbre de urgencia”

1067) 2013/11/08: “... tras la inapropiada decisión anunciada un día antes por el diputado general de Bizkaia...”

1068) 2013/11/08: “No es la primera vez que el diputado general de Bizkaia, José Luis Bilbao, se centra en una empresa simbólica que atraviesa problemas y decide hacer gestos muy mediáticos...”

1069) 2013/11/08: “La institución no se percató de que lo que necesitaba la compañía no era financiación, sino mercados, pero los acreedores sí olieron el dinero fresco, que les vino bien en el concurso”

1070) 2013/11/08: “Esta vez ha pedido al grupo que dé marcha atrás en el preconcurso, porque si no le iba a pasar lo mismo, si no sucede todavía”

1071) 2013/11/08: “Hay más, Bilbao prometió ayuda a los trabajadores de Reckitt en Güeñes en 2007, pero nunca llegó y se embarcó en otros proyectos que, en teoría, tenían que haber sembrado la provincia de cientos de empleos y que tampoco funcionaron”

1072) 2013/11/08: “Dos de los tres convenios que el diputado general firmó con el empresario Javier Fernández fueron declarados ilegales por la UE, pero el tercero sigue vivo e impagado”

1073) 2013/11/08: “Guipúzcoa y Álava muestran claros reparos al plan lanzado por Bizkaia”

1074) 2013/11/08: “La decisión peneuvista mete presión a Bildu en el territorio clave de Fagor”

1075) 2013/11/08: “... tanto Guipúzcoa como Álava marcaron claras distancias...”

1076) 2013/11/08: “El apoyo que Bizkaia está dispuesto a dar a Edesa se ha recibido en Guipúzcoa como una forma de meterle presión al Gobierno foral de Bildu, dado que en este territorio se concentra el núcleo central de la cooperativa...”

1077) 2013/11/13: “Confebask afea a Bilbao...” (titulua) eta “El presidente de Confebask, Miguel Angel Lujua, afeó ayer la decisión unilateral del diputado general de Bizkaia...”

1078) 2013/01/18: "Ayer, la Comisión Permanente de la corporación [...] le dejó caer a él, muy lastrado por los problemas, no solo de financiación sino de credibilidad, que ha generado la crisis en la empresa..."
1079) 2014/01/18: "Es cierto que Gisasola no fue el responsable directo de la compra de la francesa Brandt, pero si el encargado de asentar una mala gestión que, unida a la crisis de consumo, ha acabado por certificar el cierre de la cooperativa"
1080) 2014/01/18: "... pese a que dejar caer Fagor fue posiblemente la única decisión posible ya en 2013"
1081) 2014/01/18: "... la compra de la francesa Brandt por 172 millones de euros, a la postre uno de los causantes del hundimiento de la matriz de los electrodomésticos"
1082) 2014/01/19: "No obstante, algunas decisiones estratégicas se han identificado directamente con los distintos presidentes del grupo y ahí es donde Gisasola sale mal parado"
1083) 2014/01/19: "Con todo, nadie en el Gobierno vasco ha lamentado esta renuncia por los múltiples desencuentros habidos durante la gestión..."

-Aurkitutako urratzea: HIZKUNTZA EGOKITASUNA

1084) 2013/10/17: "La palanca económica <u>que supuesto</u> el espíritu cooperativo…"
Argibidea: "Que ha supuesto" edo "que supuso" lirateke aukera egokiak
1085) 2013/10/18: "… reclama 'a todos los actores que tienen algo que decir respecto a este asunto' […] a <u>actúa</u> en ese sentido"
1086) 2013/10/19: "Fagor Industrial […] ha tratado durante todo este proceso de crisis de desmarcarse de la delicada situación que la joya de la corporación."
Argibidea: Esaldi amaierako "que" horren atzean aditza falta da, eta ondorioz, ideiak ez du zentzu osoa hartzen. Agian "que vive/ que sufre la joya de la corporación" aukera egokiak lirateke.
1087) 2013/10/31: "...sus <u>másxcimos</u> responsables"
1088) 2013/10/31: "... dejar caer a Fagor Electrodomésticos al negarle más financiación. <u>El</u> Nada más conocerse..."
1089) 2013/10/31: "... que intenten ahora intenten salvar lo más posible de esta empresa"
1090) 2013/11/07: "... que no <u>ha aún</u> el salario correspondiente..."
Argibidea: Aditza falta da, seguruenik "cobrado"
1091) 2013/11/07: "Soria ya había adelantado por la mañana <u>Soria</u> que la cooperativa guipuzcoana..."
1092) 2013/11/08: "... los bancos le <u>quitaría</u> todos los activos"
1093) 2013/11/13: "y desarrollar, 'en el ejercicio de sus competencias', <u>medidas paliar</u> el impacto del concurso"
1094) 2014/03/15: "... la <u>solicutud</u> de su liquidación"

-Aurkitutako urratzea: INFORMAZIOAREN ERREPIKAPENA

1095) 2013/10/17: "… el diputado general de Gipuzkoa, Martin Garitano, emplazó directamente a los dirigentes de la cooperativa a que abran un periodo de reflexión sobre lo que han hecho 'bien y mal'", "…Martin Garitano, fue más crítico si cabe. 'Este hecho debe de llevar a una profunda reflexión sobre qué se ha hecho bien y

qué no se ha hecho bien'" eta "A su juicio, ahora 'es tiempo de hacer una profunda reflexión sobre qué es lo que se ha hecho bien y lo que no se ha hecho bien…'"
Argibidea: Albiste batean hiru aldiz errepikatzen du ideia edo aipu berdina hiru era ezberdinetara.

1096) 2013/10/20: "Un momento de la manifestación en apoyo de Fagor que recorrió el viernes las calles de Mondragón" (argazki-oina)
Argibidea: Urriaren 19ko eta 20ko argazkien oinak ia berdinak dira, egunari egindako erreferentzia kenduta.

-Aurkitutako urratzea: EGUNKARIAREN 'AUTOPROMOZIOA'

1097) 2013/11/08: "Fuentes de la cooperativa explicaron a EL PAÍS..."
1098) 2013/11/09: "... como adelantó ayer EL PAÍS..."
1099) 2013/11/13: "Bilbao reconoció en EL PAÍS..."
1100) 2014/01/19: "... el compendio de distintas opiniones recabadas ayer por este diario..."

-Aurkitutako urratzea: ESPEKULAZIOA

1101) 2013/10/17: "... dio el salto a Polonia, el país al que puede acabar volcando gran parte de su producción para todo el continente europeo"
1102) 2013/10/18: "Entre las cifras que se vienen manejando, de los 1700 socios cooperativistas podrían salvarse unos 1000"
1103) 2013/10/20: "... se maneja la cifra de mantener en torno a mil de los cerca de 1800 empleos de la firma en Euskadi..."
1104) 2013/11/05: "Según los representantes sindicales, la deuda de Fagor podría ascender a unos 250 millones"
1105) 2013/11/06: "... con la amenaza de una inminente caída de la filial francesa Brandt, que acabaría por arrastrar irremisiblemente a la firma de electrodomésticos al concurso de acreedores"
1106) 2013/11/06: "Ayer trascendió que podría alcanzarse un acuerdo con el fabricante de electrodomésticos Mabe, de México..."
1107) 2013/11/07: "Dado que el compromiso de Fagor y la corporación podría beneficiar a los cooperativistas"
1108) 2013/11/09: "Todo apunta a que el hundimiento de la cooperativa acabará por arrastrar consigo a la planta de Basauri"
1109) 2014/02/15: "Con esta solución se podrían mantener 360 empleos directos y otros 85 indirectos"
1110) 2014/03/19: "La firma catalana Cata estaría interesada en algunos negocios de Fagor"

-Aurkitutako urratzea: INPARTZIALTASUN EZA

a) INPARTZIALTASUN EZA (eredu kooperatibismoa zalantzan jarri)

1111) 2013/10/15: "El modelo de cooperativas sufre su primer gran golpe..."
1112) 2013/10/17: "Fagor hace temblar al cooperativismo" (titulua)
1113) 2013/10/17: "La palanca económica que supuesto el espíritu cooperativo, surgido en 1956, queda ahora en entredicho tras constatar la dramática situación que atraviesa el considerado buque insignia de la familia mondragonesa"

b) INPARTZIALTASUN EZA (eredu kooperatibismoa defendatzeko jarrera hartu, aurreko ikuspegiarekiko aldaketa nabaria)

1114) 2014/01/19: "Regenerar un modelo clave que funciona" (titulua)

1115) 2014/01/19: "... cuál debería ser el escenario más adecuado para que la Corporación Mondragón (antes MCC) retomara su pulso industrial y financiero..."

1116) 2014/01/19: "Pero dentro de MCC también ha llegado la autocrítica, a pesar de desenvolverse en un entorno refractario a la comunicación"
Argibidea: 2014ko urtarrilaren 19an, Txema Gisasolaren dimisioaren berri eman eta hurrengo egunean, El País egunkariak publikatu zuen informazio honetan aurretik hartutako jarrerarekiko aldaketa nabaria igarri daiteke. Hau da, prozesuaren hasieran (urrian) bezala eredu kooperatibista zalantza jarri beharrean, kooperatibismoak funtzionatzen duela defendatzen du ondo indentifikatuta ez dauden iturri 'adituen' bitartez: finantza- analista bat, kooperatibismoan adituak, arlo ekonomikoko adituak...

c) INPARTZIALTASUN EZA (El País egunkariaren ildo ideologikoa edota lotura politikoa agerian)

1117) 2013/10/18: "Los socialistas fuerzan que el 'lehendakari' ofrezca en el Parlamento explicaciones…", "La portavoz socialista en materia de Consumo, Txaro Sarasua, se interesará por la situación en que van a quedar los 'miles de ahorradores' que adquirieron…", "La iniciativa forma parte del reiterado interés socialista sobre la débil posición…" eta "A renglón seguido insiste en que desde el PSE se ha advertido de que había que ofrecer 'una solución que atendiera los intereses de los ahorradores…'"

1118) 2013/10/19: "… propició que los socialistas se solidarizaran no solo con trabajadores y cooperativistas, sino también con las 10300 personas que compraron aportaciones de estas cooperativa…"

1119) 2013/11/08: "En 2009, Bilbao acusó a los socialistas, entonces apenas recién llegados a Ajuria Enea..."

Egunkaria: *Gara*

-Aurkitutako urratzea: ITURRIEN EDOTA PROTAGONISTEN IDENTIFIKAZIO DESEGOKIA

1120) 2013/10/15: "... algunas fuentes aseguraban anoche..."
1121) 2013/10/15: "Según algunos medios..."
1122) 2013/10/17: "Fuentes de Mondragón reconocieron..."
1123) 2013/10/17: "... afirmaron fuentes de la Corporación"
1124) 2013/10/17: "... según explicaron las mismas fuentes..."
1125) 2013/10/17: "... algunas fuentes indican..."
1126) 2013/10/18: "Fuentes del grupo cooperativo reiteraron ayer su compromiso..."
1127) 2013/10/18: "Según un documento interno al que tuvo acceso este diario..."
1128) 2013/10/19: "... decía uno de los trabajadores de Fagor Electrónica..."
1129) 2013/10/19: "... manifestó una portavoz"
1130) 2013/10/19: "... decía una trabajadora que lleva 37 años en la compañía"
1131) 2013/10/19: "... como afirma un jubilado que trabajó 34 años en la compañía"
1132) 2013/10/19: "... declaraba una antigua trabajadora"
1133) 2013/10/19: "Una de las afectadas denunciaba..."
1134) 2013/10/19: "... advirtieron desde la central"
1135) 2013/10/20: "... una fuente autorizada indicó..."
1136) 2013/11/05: "... fuentes de la empresa a las que se remitía la agencia Efe..."
1137) 2013/11/05: "Fuentes de la compañía confirmaron ayer..."
1138) 2013/11/07: "... relató una de las portavoces de los trabajadores..."
1139) 2013/11/07: "... según informó a Efe un portavoz de la dirección de la filial del grupo de electrodomésticos Fagor..."
1140) 2013/11/08: "Fuentes de la cooperativa de Arrasate matizaron..."
1141) 2013/11/08: "Dichas fuentes precisaron..."
1142) 2013/11/08: "Un portavoz de los trabajadores de Edesa señaló..."
1143) 2013/11/08: "Fuentes de la Corporación Mondragón reconocieron ayer..."
1144) 2013/11/09: "... según fuentes de Fagor"
1145) 2013/11/09: "... afirmó uno de los trabajadores"
1146) 2013/11/09: "... indicaron los trabajadores"
1147) 2013/11/09: "Fuentes de la Diputación señalaron..."
1148) 2013/11/09: "Fuentes del ente foral explicaron..."
1149) 2013/11/09: "... subrayaron las fuentes del gobierno de Bildu"
1150) 2013/11/14: "Fuentes de la Corporación señalaron..."
1151) 2013/11/22: "... empleados de Edesa, que se rigen por la Seguridad Social, han manifestado su malestar..."
1152) 2013/11/22: "Algunos trabajadores de Edesa han llegado a decir..."
1153) 2013/11/29: "Según algunas fuentes..."
1154) 2014/01/18: "Según algunas fuentes..."
1155) 2014/02/15: "Fuentes del grupo cooperativo insistieron a este diario..."
1156) 2014/02/15: "... afirmó uno de los 230 operarios de la planta"
1157) 2014/03/15: "Fuentes de la cooperativa del Grupo Mondragón eludieron..."
1158) 2014/03/19: "... según fuentes de la cooperativa..."

-Aurkitutako urratzea: SENTSAZIONALISMOA

1159) 2013/10/17: "El tejido productivo vasco cruje ante el desplome de Fagor"
1160) 2013/10/17: "... la caída de Fagor Electrodomésticos, desplome con un fuerte impacto..."
1161) 2013/10/18: "Mientras la conmoción inicial daba paso al pesimismo entre los socios de Fagor Electrodomésticos..."
1162) 2013/10/19: "Debagoiena saca a la calle su alarma por el futuro de Fagor"
1163) 2013/10/19: "... que la caída de Fagor Electrodomésticos hunda la economía de la comarca"
1164) 2013/10/31: "Mondragón cierra definitivamente la puerta a la supervivencia de Fagor"
1165) 2013/10/31: "... y sacar a flote la firma"
1166) 2013/11/05: "Dirua lortzeko erlojupeko lanetan ari dela..."
1167) 2013/11/07: "... pone un parche a su dramática situación"
1168) 2013/11/07: "Desplome de la cooperativa de electrodomésticos" (informazioaren zinta)
1169) 2013/11/07: "Fagor, a las puertas de la liquidación..."
1170) 2013/11/07: "Una de las plantas afectadas por el desplome de Fagor..."
1171) 2013/11/08: "La maniobra de Bilbao enturbió las aguas a nivel político"
1172) 2013/11/09: "La noticia, [...], cayó como un jarro de agua fría en la plantilla de Edesa..."
1173) 2013/11/13: "Edesa también echa el cierre" (titulua)
1174) 2013/11/13: "... varios trabajadores que accedieron a hablar con la prensa expresaban una mezcla de dolor, resignación y dudas sobre la promesa de recolocaciones"
1175) 2013/11/14: "Fagor da otro paso hacia la liquidación..."
1176) 2013/11/14: "El 'efecto arrastre' del cierre de Fagor..."
1177) 2013/11/15: "Basauri se echó a la calle..."
1178) 2013/11/15: "... arrastrada por el efecto dominó de la crisis de Fagor..."
1179) 2014/01/18: "La crisis de Fagor Electrodomésticos, [...] , se ha llevado por delante al presidente de la Corporación Mondragón..."
1180) 2014/01/18: "... Fagor Electrodomésticos entrará en concurso de acreedores, mientras que otra de sus punteras, Eroski..."
1181) 2014/01/18: "... ante el temor de que la caída del buque insignia pudiera arrastrar al resto de las cooperativas"
1182) 2014/01/18: "... ponía el broche a una meteórica carrera..."
1183) 2014/03/15: "... abre la puerta a su compra..."

-Aurkitutako urratzea: SAIHESTU ZURRUMURRUEN HEDAPENA

1184) 2013/10/19: "El expresidente de Mondragón cree que Fagor podría haber recurrido a despidos" (titulua) eta "... en el caso de Fagor Electrodomésticos, podrían implicar haber dejado sin trabajo 'a dos tercios de la plantill'a antes de llegar a este punto" (testua)

-Aurkitutako urratzea: ZEHAZTASUN FALTA EMANDAKO INFORMAZIOAN

1185) 2013/10/19: "... miles de personas se movilizaron desde la sede central de Fagor Electrodomésticos..."

1186) 2013/11/06: "Pedirán que Mondragón y Kutxabank refloten y financien el futuro de Fagor" (titulua)
Argibidea: Titulu honetan ez da ideia osoa agertzen, eskaeraren egileak nortzuk diren azaltzen ez delako. Azpitituluan eta testuan Gipuzkoako Foru Aldundia dela adierazten da, baina titularrak albistearen muina adierazi behar duen heinean garrantzitsua da 'Nor' faktorea aipatzea.
1187) 2013/11/07: "... los entre 25 y 35 millones de euros que se calcula que necesita para ello"
1188) 2013/11/08: "La marcha, [...], ha recabado múltiples adhesiones de los ámbitos social y económico"
Argibidea: Ez da aipatzen atxikimendu horiek zeintzuk izan diren.
1189) 2013/11/09: "El director general de Fagor Electrodomésticos, Javier Treviño..."
1190) 2013/11/09: "... el director general, Jorge Treviño..."
1191) 2013/11/09: "El director general de Fagor Electrodomésticos, Javier Treviño..."
Argibidea: Fagor Etxetresnak-eko zuzendaria Sergio Treviño da.
1192) 2013/11/29: "... los alrededor de 50 trabajadores de Grumal..."
1193) 2014/01/18: "Txema Gisasola dimite en pleno proceso de liquidación de Fagor" (titulua) eta "La crisis de Fagor Electrodomésticos, inmersa en un proceso de liquidación..." (testua)
Argibidea: Ofizialki Mondragon Korporazioak ez zuen likidaziorako eskaera egin martxoaren 18ra arte.
1194) 2014/01/18: "... las más del centenar de cooperativas asociadas..."
1195) 2014/02/04: "... centenares de personas se manifestaron..."
1196) 2014/02/15: "... la Corporación difundió un comunicado en el que aseguraba haber analizado 'los proyectos' –se refería a dos- ..."
Argibidea: Albistean ez da azaltzen zeintzuk diren bi proiektu horiek. Bata Edesak aurkeztutako bideragarritasun plana da, zalantzarik gabe, baina zein da bestea? Edesarekin lotutako beste proiektu bat? Beste enpresa batena?

-Aurkitutako urratzea: IRITZIA ETA INFORMAZIOAREN ARTEKO NAHASKETA

1197) 2013/10/16: "En medio del revuelo suscitado por la delicada situación de Fagor Electrodomésticos..."
1198) 2013/10/31: "... con lo que la presentación del concurso de acreedores se hace inevitable"
1199) 2013/10/31: "Sin embargo, Mondragón dejó entrever desde un principio sus dudas sobre la viabilidad del plan presentado por Fagor y el peligro que la ayuda a la cooperativa podría conllevar para el conjunto del grupo"
1200) 2013/10/31: "Dada la gravedad de la situación..."
1201) 2013/11/04: "... en el inicio de una semana que vuelve a ser decisiva para su futuro..."
1202) 2013/11/06: "El Gobierno de Gasteiz acoge hoy una reunión que puede ser trascendental..."
1203) 2013/11/07: "Estas palabras lapidarias de la consejera Arantza Tapia remataron la reunión..."
1204) 2013/11/07: "Así de tajante se mostró la consejera de Desarrollo Económico y Competitividad..."
1205) 2013/11/07: "Una dura noticia..."

1206) 2013/11/08: "La irrupción del diputado general de Bizkaia en el conflicto de Basauri crea tensiones políticas..."
1207) 2013/11/08: "... después de la campaña mediática desatada por el diputado..."
1208) 2013/11/08: "La maniobra de Bilbao enturbió las aguas a nivel político"
1209) 2013/11/09: "El diputado replicó con otra declaración pomposa..."
1210) 2013/11/09: "El propio diputado general convocó por la tarde una rueda de prensa urgente en la que prosiguió en su línea de dar grandes titulares"
1211) 2013/11/13: "En un comunicado, ELA censura a la Corporación Mondragón..."
1212) 2014/01/18: "Gisasola se marcha en el peor momento para Mondragón" (titulua) eta "Su salida se produce en el peor momento del grupo cooperativo..." (testua)
1213) 2014/01/18: "... y en un grave conflicto por las aportaciones..." (lehen orrialdean eta barruko testuan)
1214) 2014/01/18: "... vinieron a sumarse a una complicada situación financiera debido a las cargas de su expansión territorial"
1215) 2014/02/04: "Así, la decisión llega en un momento muy delicado para el sector y para la comarca"
1216) 2014/02/15: "La Corporación Mondragón confirmó los peores presagios..."

-Aurkitutako urratzea: HIZKUNTZA EGOKITASUNA
1217) 2013/10/18: "... eta egoera hori ekarri duten duten akatsak..."
1218) 2013/10/19: "... podrían implicar haber dejado sin trabajo 'a dos tercios de la plantill'a antes de llegar a este punto"
1219) 2013/11/04: "... e instó o a instituciones, partidos y a la Corporación Mondragón..."
1220) 2013/11/06: "... que puede ser transcendental..."
1221) 2013/11/07: "... permitirá a la filial reanudar la producción en todas las sedes de la filial...."

-Aurkitutako urratzea: EGUNKARIAREN 'AUTOPROMOZIOA'
1222) 2013/10/17: "Tal y como adelantaba GARA el pasado sábado..."
1223) 2013/10/18: "Según un documento interno al que tuvo acceso este diario..."
1224) 2013/11/08: "... señalaron a este diario..."
1225) 2013/11/15: "... como explicó a GARA..."
1226) 2014/02/15: "Fuentes del grupo cooperativo insistieron a este diario..."

-Aurkitutako urratzea: ESPEKULAZIOA
1227) 2013/10/15: "El acuerdo para la financiación de Fagor Electrodomésticos podría comunicarse hoy mismo"
1228) 2013/10/16: "... algunas fuentes aseguraban anoche que el acuerdo estaría ya cerrado"
1229) 2013/10/16: "... el acuerdo con las entidades financieras para encauzar los problemas de liquidez de la cooperativa estaría ya cerrado, y hoy mismo sería comunicado a su Consejo Social"
1230) 2013/10/17: "... Fagor debe elaborar un plan de viabilidad, en el que podría plantear la continuidad de algunos de sus nichos de negocio -como el de la cocción- y el cierre de otros"

1231) 2013/10/17: "... soluciones para los empleados afectados, que podrían contemplar medidas como recolocaciones dentro de otras empresas del grupo, prejubilaciones o indemnizaciones"
1232) 2013/10/18: "... que podría salvar algunas de sus líneas de negocio y cerrar otras, tras reducir en cinco años sus ventas un 37%"
1233) 2013/10/19: "Las posibles dificultades que podría encontrar la aseguradora del grupo, Lagun Aro, para hacerse cargo de las indemnizaciones de desempleo de los socios es uno de los principales temores de la plantilla. De hecho, algunos manifestantes especulaban ayer con el efecto que tendría esto en sus bolsillos por el aumento que supondría en su aportación"
1234) 2013/11/04: "en el inicio de una semana que vuelve a ser decisiva para su futuro, ya que podría presentar el concurso de acreedores en cuestión de días"
1235) 2013/11/07: "La liquidación de Fagor Electrodomésticos, que mañana entrará en concurso de acreedores, parece inevitable"
1236) 2013/11/07: "... la citada liquidación, que puede afectar a más de 5000 personas entre empleos directos e indirectos"
1237) 2013/11/08: "... estas ayudas podrían ser en un futuro objeto de sanción por parte de la UE"
1238) 2013/11/13: "... el concurso de acreedores de la cooperativa, que previsiblemente se presentará hoy" eta "el concurso de acreedores de Fagor Electrodomésticos, que se presentará previsiblemente hoy mismo"
1239) 2013/11/29: "... ya que podrían quedar fuera del proceso concursal y perder las indemnizaciones, motivo por el que habían pedido posponer el concurso hasta esa fecha"
1240) 2014/01/18: "Según algunas fuentes, tras su dimisión también podrían encontrarse las discrepancias abiertas en torno a la gestión de la liquidación de Fagor Electrodomésticos entre los dirigentes de la Corporación y las diferentes instituciones vascas"
1241) 2014/02/4: "La plantilla está formada por 105 personas que serían prejubiladas o reubicadas"

-Aurkitutako urratzea: AIERUA

1242) 2013/10/17: "... algunas fuentes indican que en Euskal Herria sólo se mantendría una, dedicada a la ingeniería y al desarrollo de proyectos, ya que toda la producción se trasladaría a Polonia, mediante la participación accionarial de la multinacional china Haier, con la que Fagor anunció una alianza el pasado mes de septiembre"
1243) 2013/11/08: "El cierre de Grumal [...] supondría un duro golpe para la comarca de Azpeitia, que en los últimos meses ha asistido al cierre de las acerías de Corrugados, así como al declive del sector de fabricación de muebles, con una presencia muy importante en la localidad"
1244) 2013/11/29: "Según algunas fuentes, esta empresa podría continuar con su actividad durante el concurso, ya que mantiene su cartera de pedidos y podría ser una de las partes del grupo que salgan a flote"
1245) 2014/01/18: "Las 'líneas de actuación marco' se presentarán al Congreso de la Corporación Mondragón en 2014, órgano que se reúne habitualmente en el mes de mayo, fecha en la que podría estar ya designado el nuevo presidente. De hecho,

guentes de la Corporación estiman un plazo de aproximadamente tres meses para la elección..."

-Aurkitutako urratzea: INPARTZIALTASUN EZA (Egunkariaren ildo ideologikoa edota lotura politikoa agerian)

1246) 2013/11/07: "Previamente, la plantilla, que mantenía el encierro, se reunió con una delegación de EH Bildu, que les trasladó su solidaridad y su disposición"

1247) Argibidea: Alderdi politiko horri bakarrik egiten dio erreferentzia zatikiaren barruan.

1248) 2013/11/08: "Por ello, los dos delegados del sindicato LAB (ELA cuenta con otros siete) exigieron ayer..."

1249) 2013/11/29: "Los delegados de LAB en el comité se quejaron..."
Argibidea: Azpeitiako Grumal enpresaren barruan bi delegazio sindikal daudela dio Garak, baina LABekoen adierazpenak soilik biltzen ditu, ELAkoak gehiengoa diren arren. Informazio orekatuak bien testigantzak behar lituzke.

Egunkaria: *Noticias de Gipuzkoa*

-Aurkitutako urratzea: ITURRIEN EDOTA PROTAGONISTEN IDENTIFIKAZIO DESEGOKIA

1250) 2013/10/15: "… según ha podido saber NOTICIAS DE GIPUZKOA de manos de fuentes conocedoras del proceso…"
1251) 2013/10/15: "Según las mismas fuentes…"
1252) 2013/10/15: "… aseguran fuentes de la Corporación Mondragón"
1253) 2013/10/15: "… manifestaron a este periódico fuentes de una empresa del grupo cooperativo que tiene un gran desarrollo, a pesar de la crisis"
1254) 2013/10/15: "… según manifestaron a este periódico fuentes del ejecutivo de Urkullu…"
1255) 2013/10/17: "Fuentes de la Corporación Mondragón señalaron ayer a este periódico…"
1256) 2013/10/17: "… señalaron fuentes de la Corporación Mondragón"
1257) 2013/10/17: "… señalaron fuentes de la Corporación Mondragón"
1258) 2013/10/17: "… dijeron fuentes cooperativas"
1259) 2013/10/17: "… manifestaba cariacontecido un socio cooperativista…"
1260) 2013/10/17: "… precisa un trabajador de Fagor Electrodomésticos"
1261) 2013/10/17: "… señala una joven cooperativista…"
1262) 2013/10/17: "… señala un cooperativista de la división de Distribución"
1263) 2013/10/17: "… la consejera de Desarrollo Económico y Competitividad, Arantza …"
1264) 2013/10/18: "Fuentes jurídicas señalan…"
1265) 2013/10/18:"Fuentes jurídicas consultadas por NOTICIAS DE GIPUZKOA han señalado…"
1266) 2013/10/18: "… según han indicado a este periódico fuentes del grupo de Arrasate"
1267) 2013/10/18: "… fue puesta de relieve a este periódico por varios socios"
1268) 2013/10/18: "… señala una cooperativista"
1269) 2013/10/18: "Por otra parte, se ha sabido que…"
1270) 2013/10/18: "… según reconocieron fuentes del grupo cooperativo"
1271) 2013/10/18: "Fuentes de la cooperativa manifestaron…"
1272) 2013/10/19:"… manifestó un trabajador"
1273) 2013/10/19:"… según denunciaron ayer varios socios"
1274) 2013/10/19:"… según afirmaron fuentes del grupo cooperativo a la agencia Efe, haciéndose eco de un 'comunicado interno' "
1275) 2013/10/20:"De hecho, fuentes de Mondragón admitieron a la agencia Efe…"
1276) 2013/10/20:"Estas magnitudes confirman, según Mondragón…"
1277) 2013/10/20:"El Ayuntamiento explicó a Efe…"
1278) 2013/10/20:"… añade otra comerciante"
1279) 2013/10/31:"… señaló ayer a NOTICIAS DE GIPUZKOA un socio cooperativista"
1280) 2013/10/31:"Lakua aseguró que …"
1281) 2013/10/31:"Una mujer de mediana edad […] se preguntó en qué les beneficiaba hacerlo"
1282) 2013/10/31:"Otra, muy enfadada…"
1283) 2013/10/31:"… se quejó una tercera mujer preguntada a mediodía ya en la propia localidad…"

1284) 2013/11/01:"… según estiman fuentes de la Corporación Mondragón…"
1285) 2013/11/01:"… afirmaron fuentes de la cooperativa a NOTICIAS DE GIPUZKOA"
1286) 2013/11/01:"Fuentes de Fagor Electrodomésticos justificaron…"
1287) 2013/11/01:"… señala un socio cooperativista"
1288) 2013/11/01: "… según admitían varios trabajadores y vecinos…"
1289) 2013/11/01: "… admitía un vecino al paso de la manifestación"
1290) 2013/11/01: "Alberto, uno de ellos, admitía…"
1291) 2013/11/04: "Según admitieron ayer fuentes del Gobierno Vasco…"
1292) 2013/11/04: "Según fuentes consultadas por este periódico…"
1293) 2013/11/04: "Según ha podido saber este periódico…"
1294) 2013/11/07: "… según confirmaron ayer a Efe fuentes de los socios y de la propia empresa…"
1295) 2013/11/07: "Fuentes de la cooperativa vasca…"
1296) 2013/11/07: "Fuentes del Consejo Social -que representa a los socios- también confirmaron…."
1297) 2013/11/09: "Fuentes no oficiales de la cooperativa sitúan…"
1298) 2013/11/13: "Fuentes de Fagor explicaron ayer…"
1299) 2013/11/13: "… fuentes de los trabajadores de la empresa azpeitiarra Grumal…"
1300) 2013/11/14: "Fuentes de la Diputación Foral de Gipuzkoa señalaron a NOTICIAS DE GIPUZKOA…"
1301) 2013/11/14: "… según señalan fuentes forales"
1302) 2013/11/14: "… según fuentes jurídicas"
1303) 2013/11/29: "Fuentes de Ordaindu explicaron…"
1304) 2013/11/29: "… explicaron a Efe trabajadores de Basauri"
1305) 2014/01/18: "… manifestaron a NOTICIAS DE GIPUZKOA fuentes de Corporación Mondragón"
1306) 2014/01/18: "… señalan fuentes cooperativas"
1307) 2014/01/18: "Fuentes cooperativistas han señalado…"
1308) 2014/01/18: "… precisan fuentes cooperativas"
1309) 2014/01/18: "De esta forma tan gráfica define el director de una cooperativa…"
1310) 2014/01/18: "Fuentes de Fagor Brandt desmintieron una información del diario Le Figaro…"
1311) 2014/02/15: "… según fuentes consultadas…"
1312) 2014/02/15: "Según Mondragón…"
1313) 2014/02/28: "De esta forma, según han informado a NOTICIAS DE GIPUZKOA, fuentes jurídicas vinculadas al proceso concursal…"
1314) 2014/03/08: "… según ha podido saber NOTICIAS DE GIPUZKOA, en fuentes de la cooperativa vasca"
1315) 2014/03/12: "… manifestaron ayer a NOTICIAS DE GIPUZKOA fuentes próximas al proceso concursal de la cooperativa vasca"
1316) 2014/03/12: "A pesar de ello, fuente conocedoras del proceso, afirman…"
1317) 2014/03/12: "… según han señalado a NOTICIAS DE GIPUZKOA, fuentes conocedoras del proceso"
1318) 2014/03/15: "… aseguraron ayer a NOTICIAS DE GIPUZKOA fuentes próximas al proceso concursal…"
1319) 2014/03/15: "… fuentes cercanas al proceso valoran…"

1320) 2014/03/15: "Por otro lado, en fuentes jurídicas se ha interpretado…"
1321) 2014/03/19: "… según ha podido saber NOTICIAS DE GIPUZKOA"
1322) 2014/03/19: "Sobre todo, según ha podido saber este periódico…"
1323) 2014/03/19: "… según fuentes jurídicas"

-Aurkitutako urratzea: SENTSAZIONALISMOA

1324) 2013/10/15: "… un auténtico balón de oxígeno para Fagor Electrodomésticos…"
1325) 2013/10/17: 36. orrialdeko argazkiak, non gizon bat eskua buruan duela ageri den, ukitu sentsazionalista dauka eta irakurleen sentimenduetara jotzea du xede.
1326) 2013/10/17: "Desolación en Debagoiena" (titulua)
1327) 2013/10/17: "… manifestaba cariacontecido un socio cooperativista…"
1328) 2013/10/17: "… cayó ayer como un jarro de agua fría en todo Debagoiena…"
1329) 2013/10/17: "… y que no estaba acostumbrada a gigantes como la cooperativa matriz del movimiento fundado por el Padre Arizmendiarreta se tambalease de la forma como lo ha hecho"
1330) 2013/10/17: "… un gigante como la cooperativa matriz del movimiento fundado por el Padre Arizmendiarreta se tambalease…"
1331) 2013/10/17: "Pero esa estructura de solidaridad interna se ha roto en mil pedazos cuando las cooperativas no han sido capaces de ir al socorro de Fagor Electrodomésticos…"
1332) 2013/10/17: "Una historia solidaria de 57 años en el aire" (titulua)
1333) 2013/10/17: "Pero el gran salto delante de Fagor…"
1334) 2013/10/17: "… causará daños colaterales…"
1335) 2013/10/18: "Incertidumbre y preocupación" (titulua)
1336) 2013/10/18: "Los rostros de preocupación de los cooperativistas, que han visto cómo de un día para otro se han quedado sin puesto de trabajo […] fueron visibles a la salida de las asambleas informativas"
1337) 2013/10/18: "Aunque Fagor Electrodomésticos es el buque insignia del grupo cooperativo de Mondragón…"
1338) 2013/10/19:"Enfado, desazón, malestar, incertidumbre, preocupación… Todos estos sentimientos, reflejados en rostros visiblemente afectados, se adueñaron ayer de las calles de Arrasate"
1339) 2013/10/19:"… el desplome de la emblemática cooperativa…"
1340) 2013/10/19:"Una marea humana se echó a la calle para denunciar la situación por la que atraviesan los trabajadores del buque insignia…"
1341) 2013/10/20:"La calle se suma a la incertidumbre del futuro de la cooperativa"
1342) 2013/10/20:"Arrasate se ha teñido de negro esta semana"
1343) 2013/10/20:"La noticia ha caído como un jarro de agua fría"
1344) 2013/10/20:"Los trabajadores de la firma de electrodomésticos pusieron el viernes el grito en el cielo…"
1345) 2013/10/20:"… se pregunta visiblemente afectada"
1346) 2013/10/20:"Enfadados, engañados, preocupados, con los ánimos por los suelos…"
1347) 2013/10/20:"La crisis no respeta tampoco a los mitos que fueron indestructibles. Fagor, un gigante demasiado grande se ha derrumbado"
1348) 2013/10/20:"La 'pésima' noticia del desplome de la factoría corrió como la pólvora…"

1349) 2013/10/20:"… el derrumbe del buque insignia del Grupo Mondragón provoca…"
1350) 2013/10/20:"… para sacar a la luz los pormenores de una noticia que hace crujir el tejido productivo vasco"
1351) 2013/10/20:"Uno para todos y todos para uno. El lema de los tres mosqueteros, un canto a la solidaridad, al trabajo en común, al compañerismo, a la camaradería, es aplicable punto por punto a los valores que modelaron y sostienen al cooperativismo, golpeado en su nudo gordiano, después de que Fagor, un icono, mascarón de proa de esa idea durante décadas, presentara el preconcurso de acreedores para intentar salir de una pesadilla que sumió al negocio de electrodomésticos de línea blanca en una pesadilla"
1352) 2013/10/20:"… cuando la noticia con aspecto de necrológica tomó vuelo como un pájaro de mal agüero, como las tristes golondrinas, las banderas de Arrasate ondean a media asta y sus gentes, todavía noqueadas, grapadas al alma del cooperativismo […] intentan dar con el interruptor de la luz"
1353) 2013/10/20:"Este periódico ha pulsado la opinión de destacadas personalidades que respiran Arrasate por todos los poros…"
1354) 2013/10/20:"… lanza un mensaje nítido en medio de la borrasca que asuela a Fagor"
1355) 2013/10/20:"La dolencia de Fagor supone el ingreso en urgencias de Arrasate y junto a él, la comarca de Debagoiena"
1356) 2013/10/20:"Si bien la situación es lúgubre en estos momentos y la solución se presenta compleja, Iturbe sostiene que se saldrá del laberinto"
1357) 2013/10/31:"El consejo general de Mondragón aprueba por unanimidad dejar caer a la cooperativa…"
1358) 2013/10/31:"La decisión de Mondragón de dejar caer Fagor Electrodomésticos…"
1359) 2013/10/31:"… no responder a la demanda de socorro"
1360) 2013/10/31:"el rechazo del plan de viabilidad que activó todas las alarmas…"
1361) 2013/10/31:"… Fagor se precipitaba hacia el cierre porque ni el fabricante de electrodomésticos ni la casa matriz daban señales de vida"
1362) 2013/10/31:"… no socorrerá a su joya industrial…"
1363) 2013/10/31:"Una vez que Mondragón ha decidido desprenderse de la cooperativa enferma para evitar el contagio, la crisis de Fagor entra en una fase crítica con graves consecuencias para sus empleados"
1364) 2013/11/01:"… la que fuera la joya de la corona del grupo cooperativo"
1365) 2013/11/01: "La llamada desesperada de apoyo que emitieron…"
1366) 2013/11/01: "… la empresa que durante años fue 'la vaca lechera del grupo' "
1367) 2013/11/01: "… miles de personas afloraron su 'malestar e impotencia' y dirigieron su grito hacia la Corporación Mondragón y las instituciones"
1368) 2013/11/01: "… varios manifestantes 'cosieron' con pegatinas de Fagor y Edesa una sucursal de Laboral Kutxa"
1369) 2013/11/04: "Y esa liga es la que Fagor no ha podido jugar…"
1370) 2013/11/04: "… han arrastrado a Fagor a los números rojos"
1371) 2013/11/07: "Siete días ha durado la agonía…"
1372) 2013/11/07: "… fue joya del modelo cooperativo…"
1373) 2013/11/07: "… queda a salvo de la tormenta desatada en Fagor"

1374) 2013/11/07: "... un plan que el diputado general comenzó a tejer…"
1375) 2013/11/07: "… Fagor se precipita hacia el cierre…"
1376) 2013/11/07: "Un mazazo del que en solo un par de horas se pasaba a la euforia"
1377) 2013/11/09: "Fagor arrastra a Edesa" (titulua)
1378) 2013/11/09: "… arrastrará a la fábrica de Basauri en su caída…"
1379) 2013/11/09: "… la fábrica vizcaína continúa en el limbo, a un paso del abismo o de la salvación"
1380) 2013/11/09: "… su renuncia al salvavidas que se le ofrecía"
1381) 2013/11/09: "… la situación se enmarañó más…"
1382) 2013/11/09: "… el plan B era la bajar la persiana de la compañía de Basauri"
1383) 2013/11/09: "Portazo al rescate" (tartekia)
1384) 2013/11/09: "… Treviño, que abrió el miércoles la puerta a una solución y que ayer la cerró de un sonoro portazo"
1385) 2013/11/09: "… tumbarán el lunes definitivamente la iniciativa"
1386) 2013/11/09: "Tampoco con el camino alambicado por el que ha circulado su propuesta…"
1387) 2013/11/09: "… para dar armazón a una propuesta 'sincera y comprometida' que Fagor ha echado en saco roto"
1388) 2013/11/09: "El rescate de Edesa entró ayer en vía muerta…"
1389) 2013/11/09: "La propuesta naufragó en un tenso encuentro…"
1390) 2013/11/09: "… la fábrica no es viable fuera del paraguas de la cooperativa…"
1391) 2013/11/09: "El director general, Sergio Treviño, dinamitó esa posibilidad […] y abrió una brecha que generará con seguridad una tormenta en el próximo consejo"
1392) 2013/11/09: "De la euforia a la desolación" (titulua)
1393) 2013/11/09: "Los empleados caen en la desolación…"
1394) 2013/11/09: "Tras más de cinco horas de reunión, las caras de los trabajadores de Edesa lo decían todo. Mezcla de desolación y rabia…"
1395) 2013/11/09: "La montaña rusa emocional en la que han vivido los 230 cooperativistas y sus familias en las últimas horas tiene visos de terminar en los más hondo del trayecto"
1396) 2013/11/09: "… ayer por la noche solo quedaban lágrimas"
1397) 2013/11/13: "Edesa se queda al borde del cierre…"
1398) 2013/11/13: "Los trabajadores se han mantenido agarrados a un hilo de esperanza…"
1399) 2013/11/13: "… dejar a Edesa al borde del cierre"
1400) 2013/11/13: "… dio carpetazo al acuerdo alcanzado…"
1401) 2013/11/14: "… para no hacer sangre y valorar el rocambolesco serial que vivió la semana pasada en sus conversaciones con la dirección de Fagor y Sergio Treviño…"
1402) 2014/01/18: "… ha supuesto todo un aldabonazo en el seno del movimiento cooperativo…"
1403) 2014/01/18: "La gota que colmó el vaso fue…"
1404) 2014/01/18: "… se ha llevado por delante no solo lo que había sido el buque insignia del grupo cooperativo…"

1405) 2014/02/04: "… no ha encontrado fuera proyectos con los que compensar el lastre que le arrastraba hacia el fondo"
1406) 2014/02/15: "El 'no' de Mondragón deja el futuro de Edesa en el aire" (titulua)
1407) 2014/02/15: "El futuro de las fábricas de Basauri y Bergara queda así en el aire"
1408) 2014/02/15: "… el plan de viabilidad era el clavo ardiendo al que se agarraban los trabajadores para intentar salvar 250 empleos"
1409) 2014/02/28: "… para servir de señuelo en su objetivo…"
1410) 2014/03/12: "… daría al traste con el procedimiento de venta…."
1411) 2014/03/19: "… ha conducido al gigante industrial de Arrasate a su cierre"

-Aurkitutako urratzea: ZEHAZTASUN FALTA EMANDAKO INFORMAZIOAN

1412) 2013/10/19:"Miles de cooperativistas marchan…"
1413) 2013/10/19:"Varios miles de personas se manifiestan en Arrasate…"
1414) 2013/10/19:"Varios miles de personas, en su mayoría socios y empleados de la firma de electrodomésticos, secundaron la marcha…"
1415) 2013/10/19:"Varios miles de personas pusieron ayer el grito en la calle…"
1416) 2013/11/01: "Miles de personas se manifiestan en Arrasate…"
1417) 2013/11/01: "… los miles de manifestantes que se reunieron en Arrasate…"
1418) 2013/11/01: "... miles de personas reclamaron a la Corporación Mondragón…"
1419) 2013/11/01: "… miles de personas afloraron…"
1420) 2014/03/12: 40. orrialdeko argazki- oina ez dator guztiz bat gainean dagoen irudiaren edukiarekin. Izan ere, "Trabajadores de FagorBrandt salen de una reunión" dio testuak, baina argazkian gizon bakarra ageri da kazetariekin (edo beste norbaitekin) hizketan.

-Aurkitutako urratzea: IRITZIA ETA INFORMAZIOAREN ARTEKO NAHASKETA

1421) 2013/10/15: "La grave situación que atraviesa el sector de los electrodomésticos por la caída del consumo ha hecho ineficientes decisiones de gran calado histórico en el seno de Corporación Mondragón como la creación de un fondo intercooperativo de 70 millones de euros…"
1422) 2013/10/15: "…significa abrir la puerta o no a una decisión que se antoja difícil, compleja y que va a ser fundamental para el futuro de esta empresa…"
1423) 2013/10/17: "La salida se antoja complicada…"
1424) 2013/10/17: "Como es obvio, nadie es capaz de situar el excedente de trabajadores que puede tener Fagor Electrodomésticos…"
1425) 2013/10/17: "El preaviso concursal de Fagor Electrodomésticos ha puesto en evidencia la vulnerabilidad del grupo cooperativo en esta larga y profunda crisis que ha afectado de manera importante a la empresa de donde partió el movimiento liderado por el padre Arizmendiarreta…"
1426) 2013/10/17: "Quién iba a decir que una crisis nacida de la especulación y la avaricia financiera iba a afectar de lleno a una empresa que nació con el único objetivo de crear riqueza y empleo. Este grupo cooperativo industrial, que tenía a gala haber vencido todas las crisis conocidas hasta ahora, […] se ha visto alcanzado en su línea medular, poniendo en entredicho todas sus fortalezas…"
1427) 2013/10/17: "… también la inacción a la hora de tomar medidas, por muy duras que fueran, cuando los resultados venían cayendo desde hace cinco años…"

1428) 2013/10/17: "… el tamaño que supuso la compra de Brandt ha importado pero en negativo"

1429) 2013/10/17: "… y la brutal caída del consumo en su principal mercado, el español, combinado con su falta de decisión para variar el rumbo ante la competencia asiática sin contar con un salto adelante en la innovación, han hundido al grupo"

1430) 2013/10/20:"… ha creado una situación de enorme preocupación no sólo a los miles de cooperativistas vascos, sino a toda una sociedad que reconocía la fortaleza del modelo cooperativo del que ha hecho bandera el conglomerado"

1431) 2013/10/20:"Si bien la situación es lúgubre en estos momentos y la solución se presenta compleja, Iturbe sostiene que se saldrá del laberinto"

1432) 2013/10/31:"La importante e histórica decisión tomada por la dirección…"

1433) 2013/10/31:"La decisión de la dirección de Corporación Mondragón rompe de una manera taxativa la incertidumbre…"

1434) 2013/10/31:"… la crisis de Fagor entra en una fase crítica con graves consecuencias para sus empleados"

1435) 2013/10/31:"No hay margen para mucho si el propio grupo no se deja ayudar…"

1436) 2013/11/01: "… la enorme columna humana que abarrotada las calles del centro"

1437) 2013/11/01: "Una ingente masa que…"

1438) 2013/11/04: "Se trata de un asunto delicado y que requiere de una cuidada evaluación…"

1439) 2013/11/04: "La compañía no ha podido o sabido responder con velocidad a la evolución del mercado. No ha podido hacer frente a la combinación de una globalización industrial y de una crisis de ventas en España"

1440) 2013/11/04: "Sus productos, de una digna gama media, no han podido dar el salto hacia las marcas premium…"

1441) 2013/11/04: "El dato es esclarecedor"

1442) 2013/11/04: "Competir en estos parámetros se había convertido en misión imposible"

1443) 2013/11/09: "La complejidad de la situación de Fagor ha marcado todo el proceso y la dirección no ha sabido gestionar sus últimos movimientos con acierto"

1444) 2013/11/13: "El matiz, que técnicamente no tiene efectos en la resolución judicial de la suspensión de pagos, tiene un gran valor estético al abrir un nuevo escenario"

1445) 2013/11/13: "… el paso dado supone un salto de calidad en sus crisis, porque la cooperativa parecía avanzar hacia una liquidación en subasta, y podría encontrar ahora un equilibrio entre las exigencias de sus acreedores y la supervivencia de algunas de sus fábricas"

1446) 2013/11/13: "Y es toda una fatalidad que esa demora no se haya traducido en una modificación del escenario, como esperaban los principales afectados"

1447) 2013/11/13: "… con un lacónico 'agradecimiento' a la ayuda"

1448) 2013/11/14: "… evidencia la falta de credibilidad y de insolvencia de la cooperativa, que no ha sido capaz de conseguir un acuerdo de financiación no ya

con las cooperativas de la propia Corporación, sino con instituciones públicas, financieras y fondos de inversión, así como con otras compañías del sector"

1449) 2013/11/14: "… en lo que supone un cambio de 180 grados a la percepción que se tenía hasta hace poco más de quince días..."

1450) 2014/01/18: "Las características de un hombre con buen currículum profesional, desconocido en las estructuras de dirección de la Corporación y que concite el consenso entre los sensibilidades que conviven en el seno de Mondragón van a ser absolutamente necesarias…"

1451) 2014/01/18: "La dimisión de Txema Gisasola se produce en el peor momento que atraviesa la Corporación Mondragón…"

1452) 2014/01/18: "Los tres meses de parón que se va a dar Corporación Mondragón van a suponer toda una catarsis no para poner en cuestión el modelo cooperativo, que sigue siendo tan vigente como hace 50 años, sino para remover los cimientos del grupo y recuperar los principios de compromiso social y solidaridad"

1453) 2014/02/04: "La crisis ha castigado severamente la unidad de negocio de Mondragón especializada en mobiliario"

1454) 2014/02/04: "La situación se ha hecho insostenible"

1455) 2014/03/08: "… hace que la decisión que tome el próximo jueves el Tribunal de Comercio de Nanterre, sea de puro trámite, una vez resuelto el escollo que le obligó a aplazar la adjudicación…"

1456) 2014/03/08: "La oferta de Cevital tiene un carácter más de señuelo para asegurarse la adquisición de las marcas galas de Fagor y, con ello, poner en actividad las plantas de Orleans y Vendôme, que es donde tiene centrado su interés"

1457) 2014/03/12: "El temor a que con la venta de las marcas desaparece el único activo valioso que tiene Fagor Electrodomésticos…"

1458) 2014/03/15: "… se abre una situación de auténtica incertidumbre y de deterioro del valor de los activos…"

1459) 2014/03/15: "La decisión del juez ha complicado el proceso…"

-Aurkitutako urratzea: HIZKUNTZA EGOKITASUNA

1460) 2013/10/15: "… la única forma que tiene Fagor Electrodomésticos para financiarse se sitúan…"

1461) 2013/10/17: "… y que no estaba acostumbrada a gigantes como la cooperativa matriz del movimiento fundado por el Padre Arizmendiarreta se tambalease de la forma como lo ha hecho"

Argibidea: Esaldia modu honetan adieraztea egokiagoa litzateke "… y que no estaba acostumbrada a que un gigante como la cooperativa matriz del movimiento fundado por el Padre Arizmendiarreta se tambalease en la forma en la que lo ha hecho"

1462) 2013/10/18: "Las reubicaciones de los trabajadores dentro del grupo es un mecanismo…"

1463) 2013/10/19:"Las mismas fuentes no quisieron habrá o no recursos…"
Argibidea: Aditza falta da esaldi honetan. Agian "precisar" aukera ona izan daiteke.
1464) 2013/10/31:"… se enfrenta ahora _ un sombrío panorama"
1465) 2013/10/31:"Nada que decir a cuatro horas de que se conociera el comunicado de la Corporación Mondragón en el que se conocía que no habría más dinero para la cooperativa"
1466) 2013/11/01:"… va a ser difícil cómo encarar su desarrollo…"
Argibidea: Aditza falta da. "Saber" aditza aukera bat izan daiteke.
1467) 2013/11/01: "… de los que 37 procedente de Gipuzkoa"
1468) 2013/11/04: "… y sus activos pasaría_ a estar gestionados…"
1469) 2013/11/07: "no tiene porque arrastrar a otras empresas…"
1470) 2013/11/07: "… cuyo contrato exprira el próximo 31 de diciembre…"
1471) 2013/11/07: "… afirmó que el que fuera diputado general del territorio en la pasada legislatura"
1472) 2013/11/09: "… el plan B era la bajar la persiana de la compañía de Basauri"
1473) 2014/01/18: "Es por ello que un equipo__ por cuatro o cinco responsables de cooperativas…"
Argibidea: Aditza falta da, "formado" kasu honetan.
1474) 2014/01/18: "… los sensibilidades que conviven…"
1475) 2014/01/18: "… el rechazo de la solicitud de las ayudas solicitadas por Fagor Electrodomésticos…"
1476) 2014/01/18: "… y que que es un referente…"
1477) 2014/02/15: "… una especie de comitñe de dirección…"
1478) 2014/02/28: "… la formalización de algunas ofertas por algunas de las plantas vascas…"
1479) 2014/03/08: "El juez celebró el juez una reunión…"
1480) 2014/03/08: "… según ha podido saber NOTICIAS DE GIPUZKOA, en fuentes de la cooperativa vasca"
1481) 2014/03/12: "… la venta de las enseñas van a suponer la creación de puestos de trabajo en Euskadi"
1482) 2014/03/12: "… no solo decae la operación francés…"
Argibidea: Hitz zuzena "francesa" izan beharko litzateke.
1483) 2014/03/12: "… según han señalado a NOTICIAS DE GIPUZKOA, fuentes conocedoras del proceso"
1484) 2014/03/19: "… o por en contrario…"

-Aurkitutako urratzea: EGUNKARIAREN 'AUTOPROMOZIOA'

1485) 2013/10/15: "… según ha podido saber NOTICIAS DE GIPUZKOA de manos de fuentes conocedoras del proceso…"
1486) 2013/10/15: "… tal y como ayer anunció NOTICIAS DE GIPUZKOA"
1487) 2013/10/15: "… según manifestaron a este periódico fuentes del ejecutivo de Urkullu…"
1488) 2013/10/17: "… tal y como avanzó el lunes NOTICIAS DE GIPUZKOA"
1489) 2013/10/17:"Fuentes de la Corporación Mondragón señalaron ayer a este periódico…"

1490) 2013/10/18:"Fuentes jurídicas consultadas por NOTICIAS DE GIPUZKOA han señalado…"
1491) 2013/10/18: "… según han indicado a este periódico fuentes del grupo de Arrasate"
1492) 2013/10/18: "… fue puesta de relieve a este periódico por varios socios"
1493) 2013/10/18: "Tal y como informó este periódico…"
1494) 2013/10/20:"Este periódico ha pulsado la opinión de destacadas personalidades que respiran Arrasate por todos los poros…"
1495) 2013/10/31:"… señaló ayer a NOTICIAS DE GIPUZKOA un socio cooperativista"
1496) 2013/11/01:"… afirmaron fuentes de la cooperativa a NOTICIAS DE GIPUZKOA"
1497) 2013/11/04: "Según fuentes consultadas por este periódico…"
1498) 2013/11/04: "Según ha podido saber este periódico…"
1499) 2013/11/13: "… confirmaron a NOTICIAS DE GIPUZKOA…"
1500) 2013/11/14: "Fuentes de la Diputación Foral de Gipuzkoa señalaron a NOTICIAS DE GIPUZKOA…"
1501) 2014/01/18: "… manifestaron a NOTICIAS DE GIPUZKOA fuentes de Corporación Mondragón"
1502) 2014/02/28: "… tal y como informó este periódico…"
1503) 2014/02/28: "De esta forma, según han informado a NOTICIAS DE GIPUZKOA, fuentes jurídicas vinculadas al proceso concursal…"
1504) 2014/03/08: "… según ha podido saber NOTICIAS DE GIPUZKOA, en fuentes de la cooperativa vasca"
1505) 2014/03/12: "… manifestaron ayer a NOTICIAS DE GIPUZKOA fuentes próximas al proceso concursal de la cooperativa vasca"
1506) 2014/03/15: "… aseguraron ayer a NOTICIAS DE GIPUZKOA fuentes próximas al proceso concursal…"
1507) 2014/03/19: "… según ha podido saber NOTICIAS DE GIPUZKOA"
1508) 2014/03/19: "Sobre todo, según ha podido saber este periódico…"

-Aurkitutako urratzea: ESPEKULAZIOA

1509) 2013/10/17: "… se contempla, indefectiblemente, la venta de algunas plantas, con toda probabilidad las de Francia…"
1510) 2013/10/17: "… la ayuda a Fagor Electrodomésticos podría arrastrar a otras empresas que pudieran estar en una situación delicada como consecuencia de la crisis"
1511) 2013/10/17: "De hecho, hay una cierta contestación ante la falta de decisiones por parte de la dirección de Fagor Electrodomésticos, que parece que pueden visualizarse con una manifestación mañana, en Arrasate"
1512) 2013/10/18: "Los socios de Fagor podrían no responder a las pérdidas con sus bienes particulares" (lehen orrialdeko azpitituluan eta barruko informazioaren tituluan)
1513) 2013/10/31:"… deberá ser comunicada al juez en los próximos días, probablemente el lunes que viene"
1514) 2013/11/04: "Mondragón estaría analizando qué capacidad tiene, a costa de prescindir de personal eventual y en última instancia también de socios eventuales…"

1515) 2013/11/09: "Lo cierto es que a día de hoy la recolocación parece improbable en el caso de los trabajadores de Edesa"
1516) 2013/11/09: "Posiblemente desde la semana que viene su futuro quedará en manos de un juez. O de otro milagro"
1517) 2013/11/13: "Todo apunta a que Fagor Electrodomésticos dará el paso hoy…"
1518) 2013/11/14: "… podría nombrar el próximo lunes, como muy tarde, a los dos administradores concursales. Los administradores podrían elevarse a tres, si el juez entiende que el proceso reviste especial trascendencia…"
1519) 2014/03/08: "El plan de liquidación de Fagor en Euskadi podría presentarse en dos semanas"
1520) 2014/03/12: "Podría renunciar después a las plantas de Arrasate y Eskoriatza"
1521) 2014/03/12: "… y con ello se favorecerían los intereses de las autoridades galas…"
1522) 2014/03/12: "… va a significar con toda seguridad una dilación en el proceso concursal que se está llevando en Francia…"
1523) 2014/03/19: "La subasta podría producirse en un plazo de dos meses, según fuentes jurídicas"

-Aurkitutako urratzea: AIERUA

1524) 2013/10/15: "… una reestructuración de la compañía que podría venir de la venta de las cinco factorías que tiene en Francia […], las plantas que tiene en Polonia, Marruecos y China, así como algunas líneas de producción de productos de línea blanca, como la de frigoríficos, que es poco competitiva"
1525) 2013/11/01: "Por otra parte, el director general Sergio Treviño, que al parecer, no contó con todas las bendiciones de la Corporación al acceder al cargo, no concita muchas adhesiones por comportamientos que poco tiene que ver con el espíritu cooperativo"
1526) 2013/11/04: "El escenario cambiaría radicalmente en función de si Fagor mantiene parte de su actividad o baja la persiana totalmente. De hecho, obtener financiación supondría que se podrían mantener en Fagor Electrodomésticos aproximadamente 850 de los casi 2000 trabajadores que la cooperativa tiene en la CAV. Es decir, que la mitad de los 1680 socios cooperativistas se quedarían en Fagor y la Corporación trabajaría con un volumen muy inferior a la hora de buscar ubicación en otras cooperativas al excedente de socios"
1527) 2013/11/04: "… la empresa se vería abocada a entrar en concurso de acreedores y sus activos pasaría a estar gestionados inmediatamente por el administrador concursal que designe el juez"
1528) 2013/11/04: "… las decisiones se escaparían de la cúpula actual y en el proceso de liquidación podrían trocearse y venderse partes de la empresa a aprecios de saldo que podrían atraer a otros competidores. De ese modo, resultaría más difícil recuperar la actividad de los negocios de cocción, minidomésticos y confort, los que se consideran 'aprovechables' y en los que se podría emplear a más de un millar de personas"
1529) 2013/11/13: "… el paso dado supone un salto de calidad en sus crisis, porque la cooperativa parecía avanzar hacia una liquidación en subasta, y podría encontrar ahora un equilibrio entre las exigencias de sus acreedores y la supervivencia de algunas de sus fábricas"

1530) 2013/11/13: "… cabe la posibilidad de vender Fagor Electrodomésticos en bloques de negocio. Esto permitiría salvar unas líneas de actividad y liquidar otras, o vender la cooperativa entera. Lo que resulta más improbable, según los expertos, es que se baje la persiana para todo el conglomerado"

1531) 2014/01/18: "En este perfil parece que no cuentan dirigentes como Agustín Markaide […] o los presidentes de Orona y de Caja Laboral, […] porque de algún modo u otro han tomado decisiones tan traumáticas como el rechazo de la solicitud de las ayudas solicitadas por Fagor Electrodomésticos…"

1532) 2014/02/15: "El futuro parece mucho más oscuro tras el rechazo de la Corporación Mondragón a participar en el plan, pero esta historia podría tener capítulos aún por escribir según fuentes consultadas, porque en el proceso de liquidación podrían surgir varias propuestas"

1533) 2014/03/08: "El grupo argelino Cevital será el propietario con toda probabilidad de las marcas con las que Fagor Electrodomésticos comercializaba sus productos en Francia y Polonia, al ser la única oferta que ha recibido el juez…"

1534) 2014/03/08: "… todo parece indicar que el proceso para que el grupo argelino recate los negocios rentables de Fagor Electrodomésticos en Francia está ya despejado"

1535) 2014/03/08: "La oferta de Cevital tiene un carácter más de señuelo para asegurarse la adquisición de las marcas galas de Fagor y, con ello, poner en actividad las plantas de Orleans y Vendôme, que es donde tiene centrado su interés"

1536) 2014/03/19: "El hecho de que tras la celebración de la reunión los gestores de Fagor Electrodomésticos hayan presentado la liquidación quiere decir que ha podido haber alguna fórmula para desbloquear la situación, ya que los directivos de la cooperativa vasca cesarán definitivamente, una vez que el juez apruebe la solicitud y serán los administradores los que dirijan el proceso, esta vez, en calidad de liquidadores"

1537) 2014/03/19: "El asunto de las marcas francesas de Fagor podría desbloquearse con una nueva petición de Fagor Ireland y de los administradores concursales al juez para que autorice la venta de las enseñas a partir de la única oferta que hay, o por en contrario, presentar un recurso de reposicion contra el auto del juez Malagón"

7.2. Azterketa kuantitatiboan erabili diren egunkarietako orrialdeak

UNIVERSIDAD DEL PAIS VASCO
EUSKAL HERRIKO UNIBERTSITATEA

berria info

Asteartea
Urriaren 15a
2013 XI urtea
3.199 zenbakia

www.berria.info

Itsuen eskolaratzea
Hego Euskal Herriko 262 ikaslek laguntza behar dute ikusmen urritasunagatik 18-19

Mondragonek mahai gainean du Fagor Etxetresnei bigarren erreskatea ematea

Fagorrek 800 milioiko zorra du pilatua, eta, konkurtso legea saihesteko, finantzaketa behar du «premiaz». Bigarren erreskatea lehenengoa baino apalagoa izango da

Enpresak 1.600 kooperatibista ditu. Maiatzean, 70 milioi eman zizkion Mondragon Taldeak, eta 40 milioi Jaurlaritzak. Gertutik ari da segitzen gaia Jaurlaritza

Epaiketaren hasieran, globo laranjak puztu, eta Luis Goñiren aldeko oihuak egin zituzten 36 auzipetuek. J. J. GUILLÉN / EFE

Torturapeko deklarazioak oinarri hartuta hasi dira epaitzen 36 gazte

Segikoak izatea egotzita hasi da epaiketa Auzitegi Nazionalean. Lau ez dira agertu, «auzitegiaren zilegitasunik eza» salatzeko. Atxiloaldiko torturak salatu, eta jardun «erradikalki demokratikoa» defendatu dute

Epaiketan Luis Goñi gaztea izan dute gogoan. Espainiako Poliziak atxilotu zuen atzo goizaldean, 11 orduko 'herri harresia' 11 minutuan bortizki deseginda

Espainiako poliziak Goñi atxilotzen, atzo goizaldean. JESUS DIGES / EFE

Uriarteri eskatu diote zehazteko nola erantzun behar dion 'Wert legeari'

Cristina Uriarte hezkuntza sailburuak 'Heziberri 2020' plana aurkeztu du legebiltzarrean. EH Bilduk eta PSEk esan diote plan hori ez dela nahikoa lege organiko bati aurre egiteko

Enpresak aitortu du bazekiela talidomida botika ez zela ona haurdunentzat

Epaiketan onartu dute bazekitela malformazioak eragin zitzakeela, baina sei urtean izan zuten merkatuan. Kaltetuek justizia eskatu dute

Estrasburgok hilaren 21ean ezagutaraziko du 'Parot doktrinari' buruzko epaia

Ines del Rio euskal presoari espetxealdia modu egokian luzatu zioten ebatziko du. Epaiak, hain zuzen, Del Riori eta beste 70 presori eragingo die

HARIAN 2 IRITZIA 6 EUSKAL HERRIA 8 EKONOMIA 13 MUNDUA 16 ERDIZ ERDI 18 KIROLA 21 AGENDA 25 PLAZA 30

Mondragon taldearen maiatzeko kongresua, Arrasateko Amaia antzokian. MONDRAGON

Fagor Etxetresnei bigarren erreskatea emateko aukera zabalik dauka Mondragonek

Argi dago maiatzean onartutako 70 milioi euroko funtsa ez dela nahikoa izan, ekainera arte 60 milioi euroren galerak izan baitituzte

Kooperatibak aurki 50 milioi inguruko mailegu bat jaso dezake konkurtso legea saihesteko

Xabier Martin

Fagor Etxetresnak egoera ekonomiko larrian dago aspaldi honetan, eta Mondragon taldeak «aste erabakigarriari» ekin dio kooperatiba horren etorkizunari begira. Maiatzeko kongresuan, Mondragoneko kooperatibek gerrikoa estutzea erabaki zuten Fagorren aldeko funts bat sortze aldera. 70 milioi euroko poltsa bat eratu zuten Berrigituratze eta Enplegu Sozietarioko Funtsarekin (BESF), eta langileek euren soldatak %6,48 jaistea onartu zuten. Etxetresnen egilea zenbaki gorrien zulotik ateratzea zen xedea, baina aurtengo lehen seihilekoaren emaitzek erakutsi dute Arrasateko kooperatibak ez duela lortu norabidea zuzentzea, ez duelako «behar bezainbeste saltzen», eta dagoeneko mahai gainean dago bigarren erreskate bat, betiere konkurtso legea saiheste aldera. Izan ere, 60,4 milioi euroren galerak izan ditu ekainera arte, iazko epe bereko galeren halako hiru (20,3 milioi), eta negozio kopuruak %19 egin du behera, 609 milioi eurotik 491 milioira.

Mondragon Inbertsioak erakundeko kontseilu errektoreak Fagorren egoera zaila aztertu zuen atzo, atakatik nola atera daitekeen erabakien bila. Lehenik eta behin, finantzaketa behar du Fagor Etxetresnak enpresak; laguntza gehigarri hori nola mantendu da giltzarrietako bat, nola lortu urgentziazko mailegu bat. Litekeena da taldeak berriro iturria irekitzea. Erabaki hori hartuz gero, taldeko organo zabalenak berretsi beharko luke ondoren.

Atzo zenbait hedabidek kooperatibak 120 milioi euroko laguntza behar duela zabaldu zuten. Baina kopuru hori gezurtatu zuten berehala Fagorreko iturriek. Zenbatekoa litzateken ez zioten argitu Berriari iturri horiek, baina 70 milioi euroko kopurua baino apalagoa izango litzateke, 50 milioitik hurbil.

Zorra berrigituratzea da Fagor Etxetresnen bigarren zeregina. Hartzekodunekin negoziatzen ari da —baita Mondragon taldearekin ere— bere plan estrategikoa martxan jartzeko. Hartzekodun bankuekin akordioa «egiteari» dagoela zabaldu zen, halaber, baina informazio hori ere ukatu egin zuen kooperatibak; akordioa ez dago hain hurbil. «Negoziazioak nahi bezala amaitzen badira, hazkundea helburu duen plan estrategikoari aurre egiteko oinarri sendoa izango dutela dio kooperatibak. Hori baino ez, eta hori bezainbeste.

Eta informazioak ukatzen hasita, «erabat» baztertu zuten Fagor Etxetresnak Mondragon taldearen barruan pisu sinbóliko handia duen kooperatiba elkarte anonimo bihur daitekeela, nahiz eta atzo zenbait hedabidek hori adierazi.

Berehalako laguntzaren kopurutik harago, kooperatibak 800 milioi euro inguruko zorra batu du urteotan. Kooperatibaren bazkide bakoitzari milaka euro asko tako kopurua legokioke zor horretatik. Fagor Etxetresnak enpresak atzerrian dituen planta batzuk itxi gabe enpresa bideragarri izan ote daitekeen ez zuten erantzun Fagorreko arduradunek, baina aukera hori ere kontuan hartu beharko da aurrerantzean.

Edonola ere, Espainiako konkurtso legera jotzea gero eta gertuago izan dezake Fagor Etxetresnak-ek, aurrez aurre duen aukera da orain. Taldearen barruan ez da sekula gertatu Kanpoko administratzaile bat jarriko balitz Arrasateko enpresaren kudeaketaren buru, kooperatibaren barruan erabaki traumatikoak egongo lirateke seguruenera, eta hori saihestea da orain garrantzitsuena. Fagor Etxetresnak Mondragon taldeko kooperatiba izaki, badu aparteko sendotasuna, maiatzean taldeak sortutako 70 milioiko funtsak erakusten duen moduan, eta hortik, etor daiteke orain ere giharra.

Urkulluren oharra

Mondragon taldea Euskal Herriko enpresa talde handiena da (100.000 langile inguru ditu mundu osoan), eta Eusko Jaurlaritza taldehori Fagor Etxetresnak kooperatibari ematen ari zaion laguntzaren berri baduela esan zuen atzo EAEko lehendakari Iñigo Urkulluk: «Arautegia gertutik jarraitzen ari gara». Maiatzean 40 milioiko mailegua eman zion, izan ere, kooperatibari. Jaurlaritza hartu zuenetik, Fagor Etxetresnen egoera gobernuaren «lehentasunetako bat» izan dela erantsi zuen.

↓ Zenbakietan

- **Aurtengo lehen seihilekoaren emaitza.** 60,4 milioi euroren galerak, iazko epe berean halako hiru (20,3 milioi). Negozio kopuruak %19 egin du behera: 609 milioitik 491ra.
- **Iazko emaitza.** 89 milioi euroko galera. 1.167 milioi fakturatu zituen, aurreko urtean baino %9 gutxiago.
- **Salmenten beherakada.** 2007tik 2012ra %37 gutxiago saldu, 600 milioi euro gutxiago.
- **Langile kopurua.** 2008an 10.000 langile zituen mundu zabaleko hamahiru plantetan banaturik; gaur 5.600 dauzka, 1.600 inguru Euskal Herrian. Horietatik gehienak bazkide kooperatibista dira.
- **Pilatutako zorra.** 800 milioi euro inguruko zorra pilatu du azken urteotan.

Laguntzaileak behar ditugu euskal testuliburugintzan jarduteko: testuak eta hizkuntza-ariketak sortu, orraztu, egokitu, irudiak proposatu...
Esperientzia ezinbestekoa da.
Bidali curriculuma: zubia@santillana.es

Arratzuko Udala
IRAGARKIA
Arratzuko 4. E.U-ko Urbanizazio Proiektuaren Hasierako onespena
Arratzuko alkateak, 2013ko urriaren hamarreko alkatetza-dekretu baten bitartez, hasieran onetsi da Arratzuko 4 E.Uko Urbanizazio Proiektua Jose Maria Careaga Anduiza eta Ramon Omaetxebarria Izagirre Arkitektoak aurkeztutakoa.
Jendaurrean azaldu da eta, horretarako, iragarki hau udal honen iragarki-oholean, Berna egunkanan eta Bizkaiko Aldizkari Ofizialean argitaratuko da, eta 20 eguneko epea egongo da Bizkaiko Aldizkari Ofizialean iragarkia argitaratzen den egunetik kontatzen hasita, egokitzat jotzen diren alegazioak aurkeztu daitezen.
Arratzun, 2013ko urriaren 11n. ALKATEA,

Azpeitiko Udala
IRAGARKIA
Herritarrei jakitera eman nahi zaie Udalbatzarrak, 2013ko irailaren 17an egindako bilkuran, Azpeitiko Hiri Antolamendurako Plan Orokorraren espedienteari behin betiko onespena eman ziola.
Hartutako akordioa, bai eta Testu Bateratua eta Plan Orokorrean ingurumen-alderdiak jaso direla dioen adierazpena ere, Gipuzkoako Aldizkari Ofizialean argitaratu dira 2013ko urriaren 11n (195 zk.). Dokumentu horiek eta, gainera, memoriaren sintesia -laburpen exekutiboa- Udalaren web orrian daude, eta herritar ororen eskura, aztertzeko, Udalaren idazkantzan.
Azpeitian, 2013ko urriaren 11n.
Alkateak.
Eneko Etxeberria Bereziartua.

Urtebetean %7,9 igo da Ipar Euskal Herrian lan bila dabiltzanen kopurua

Krisiaren ondorioak oraindik sendi direla dio Baionako MIGak. Langabezia tasak gora egin du: %9,7 da

Jenofa Berhokoirigoin Baiona

«2008 urteko krisi garaiko enplegu heinera itzuli-gara». Horra hor Andre Garreta Baionako Merkataritza eta Industria Ganberako (MIG) lehendakariak atzo adierazitakoa, Ipar Euskal Herriaren egoera ekonomikoaren berri ematean. Deitoratu zuen «krisiaren ondorioak oraindik sendi izatea» Lapurdin, Nafarroa Beherean eta Zuberoan. Egoera hori ongi islatzen duten zifrak eman zituen: 19.211 lagun ziren uztailean lan bila ari, duela urtebete baino %7,9 gehiago.

Aldi berean, sektore pribatuan enplegaturikoen kopurua ere jaitsi doa. 77.000 enplegatu ziren aurtengo lehen hiruhilekoan, duela urte bat baino %1,6 gutxiago. Enpleguen galera industriaren sektorean da bereziki sendi azken hamabi hilabetetan 350 enplegu dira galdu. Lanpostu finkoak galtzen badira, bitartekako enplegatu gehiago daude industrian. Departamendu osoan, erokorki %4,8 gutxitu dira bitartekako postuak; industrian, haatik, %4 emendatu dira.

Langabeziak ere gora egiten segitzen du: iaztik 0,8 puntu emendaturik, %9,7 zen urte hastapenean. Gazteak eta 50 urtez goragokoak dira gehienbat hunkiak, eta joera hori areagotuz doa: urtebetean %13 emendatu da 25 urtez azpiko lan bilatzaileen kopurua, eta %10,1 50 urtez goragokoena. Gutxieneko errenta (RSA) jasotzen dutenen kopurua ere %7,7 igo da urte batez; 7.979 ziren ekainbukaeran. Horietan, %58,4k ez dute inolako beste diru sarrerarik. 7.392 jasotzaile ziren, 2012ko urril bukaeran.

Egoera sozio-ekonomikoa Ipar Euskal Herrian

Lan bilatzaileak
2013ko uztaila. Parentesi artean aurreko urtearekiko aldea

RSA gutxieneko errenta	Enpresak (2013 abuztura bitarte)	
7.959 (+%7,7)	1.419 sortu	719 desagertu

Enpresak eta egoeraren perzepzioa

Langabezia tasa

Hala eta guztiz ere, baikortasun apur bat plazaratu zuen MIGako presidenteak: «Keinu ezkor horien ondoan, elementu baikor batzuk erakusten digute gure lurraldeak krisiari gogor egiten diola». Enpresak sortzeko gogoa «beti hor» dela zioen. Hain zuzen, urtarriletik agorrilera 1.419 enpresa berri sortu ziren: iazkoari konparaturik, %2,8 gehiago. Nazioarteko 16 enpresa berri dira Ipar Euskal Herrian kokatu aurten: orotara, 163 enplegu sortu dituzte. «Enpresa mintegiak beterik dira, hori ere baikorra da, enpresa proiektuak badirela erran nahi duelako», Garretaren hitzetan. Iaz hemezortzi enpresa berri sortu ziren, Izarbel eta Olatu Leku mintegietan. Langile autonomoen kopuruak, haatik, apaltze nabarmena izan du: iazko urtean, %40,3 emendatu ziren; aurtengo urtean, %16,7 jaitsi dira. Urtarrila eta agorrila bitartean, 279 ekintzaile berri agertu dira. Arrazoien artean, «egoera ekonomiko goibela» eta kotizazio sozialen goratzea aipatu zituen Garretak.

> Elementu baikor batzuk erakusten digute gure lurraldeak hala ere gogor egiten diola krisiari»
> **ANDRE GARRETA**
> MIGako presidentea

Aurten, 719 enpresa gutxiago

Baina, enpresak sortzen baldin badira ere, beste anitz dira desagertzen: 1.73 enpresa sortze dira desagerpen batentzat. Urte hastapenetik, 719 enpresa desagertu dira merkataritzaren eta ofizialeen sektorean.

Desagertze horiek oztopatu nahian dabil MIGa. Besteak beste, erretretara sartzera doan Papy Boom belaunaldia kontuan harturik, transmisioaren gaia jorratzen eta garatzen dabiltza

Fagor Etxetresnen geroaren berri emango du gaur kooperatibak

Gizarte kontseiluak Mondragon taldearen erabakiak aztertuko ditu, eta kooperatibaren egoeraren berri emango du

Xabier Martin

Fagor Etxetresnen egoera ekonomikoa eutsiezina dela eta, Mondragon Inbertsioak erakundeak batzarra egin zuen herenegun Arrasateko kooperatibari presazko mailegua eman edo ez erabakitzeko. Fagorrek konkurtso legea ekiditeko behar duen kopuruen dantza izan zen atzo hedabideetan, baina taldeak tinko eutsi dio ustez hartu duen erabakiaren berri eman ez dadin, oraingoz.

Beraz, batetik, ez dute jakinarazi kooperatibak behar duen urgentziazko diru kopurua, eta, bestetik, ez dakite Mondragonek mailegurik emango dion ere. Balizko bigarren erreskate horren erabakia, ordea, hartuta legoke eta hura aztertzeko batzartuko da gaur goizean Fagor Etxetresnen gizarte kontseilua. Bilkurak hartzen dituen erabakien berri emango dute seguruenera ondoren, beticre kooperatibako bazkideei jakinarazi ostean.

Konkurtso legea, mehatxu

Fagorren aldeko funts bat sortu zuen Mondragon taldeak maiatzean, 70 milioi euro Fagorren alde jartzeko. Kooperatibako langileek euren soldatak %6,48 jaistea onartu zuten, era berean. Zenbaki gorrietatik ateratzea zen xedea, baina aurtengo lehen seihilekoaren emaitzek erakutsi dute Arrasateko kooperatibak ez duela lortu norabidea zuzentzea, ez duelako «behar bezain beste saltzen». 60,4 milioi euroko galera izan du ekainera arte, iazko epe bereko galera (20,3 milioi) halako hiru, eta negozio kopuruak %19 egin du behera. 609 milioi eurotik 491 milioira.

Mondragon taldearen bigarren erreskatea benetako aukera da 50 milioi euroko mailegua egon daiteke mahia gainean—, baina konkurtso legera jotzea ere hortxe dago

Laburrak

Eroskiren eta BBVAren epaiketa, urtarrilean

BILBO › Urtarrilaren 21erako eta 22rako finkatu dute Eroskiren eta BBVAren aurkako epaiketa, ekarpenen inguruan. Demanda horretan, 71 auzi-jartzaile daude, eta Adicae kontsumitzaile elkarteak ordezkatuko ditu. Atzo egin zen epaiketa aurreko entzunaldia. «Kontratuak baliogabetzeko eskatzen dugu, eta aurrezkiak itzultzeko», adierazi du Adicae kontsumitzaileen elkarteak.

ELAren elkarretaratzeak lan hitzarmenen alde

BILBO › ELAk lan itunen alde antolatu duen borroka astearen barruan, 21ean Hego Euskal Herriko lau hiriburuetan izango dira elkarretaratzeak, lau patronalen egoitzen aurrean; 22an, Bizkaiko Diputazioaren aurrean; 23an, Eusko Legebiltzarrean; eta 24an, ekitaldi politikoa izango da Bilboko Casillan. Ostean, manifestazioa izango da Confebasken egoitzara arte.

Ba1 kalifikazioari eutsi dio Laboral Kutxak

DONOSTIA › Moody's kalifikazio agentziak Ba1 maila eman dio Laboral Kutxari luzera begirako *rating*-ean. Laboral Kutxak esan du kalifikazioari eutsi izanak bere «aktiboen kalitatea» berretsi duela, eta beste finantza erakundeetakoek baino kalte apalagoak izan dituela «egoera konplexua izanagatik ere».

Ibermatika, ProA inbertsio taldearen esku geratu da

DONOSTIA › Behin Caixabank, Banco de Sabadeli eta Caja3 finantza erakundeak irten direla, ProA Capital Inversiones taldeak hartu du Ibermatika zerbitzu teknologikoen gehiengoa. Kutxabankek ere %47,97eko partea hartzea ez baizik eta %15ekoa duelako. ONCEk kapital maila bera du oraindik ere.

FVEMek dio ontzigintza desagertzear dagoela

BILBO › Neurri berririk ez dator, eta finantzabidea blokeatuta dago. Bi faktore horiek kontuan hartuta, ontzigintza sektorearen zati handi bat desagertzeko arriskuan ikusten du FVEM Bizkaiko metalgintza enpresen federazioak. *Tax lease* sistema berria martxan jartzeko eskatu du. «Zalantza egoera sakona» eragin du, hain zuzen, aurreko sistema baliogabetzeko EBk hartutako erabakiak.

UNIVERSIDAD DEL PAIS VASCO
EUSKAL HERRIKO UNIBERTSITATEA

berria info

Osteguna
Urriaren 17a
2013. XI urtea
3.201. zenbakia

www.berria.info

Bigarren kolpea
'Egunkaria'-ren auzi ekonomikoa eragin zuen sarekadatik, hamar urte o 15

Fagor Etxetresnek konkurtso legearen aurrekora jo dute, zorrari aurre egin ezinda

Mondragon Taldeak ukatu egin dio bigarren erreskatea, eta orain lau hilabete ditu 800 milioiko zorra finantzatzeko. Bestela, epaitegiko administratzaile baten esku geratuko da Astelehenetik etxean geratuko dira 1.800 langile, eta Lagun Arotik kobratuko dute saria. Kooperatibismoaren ikur bat da Fagor, eta berriak Debagoiena eskualdea astindu du 62

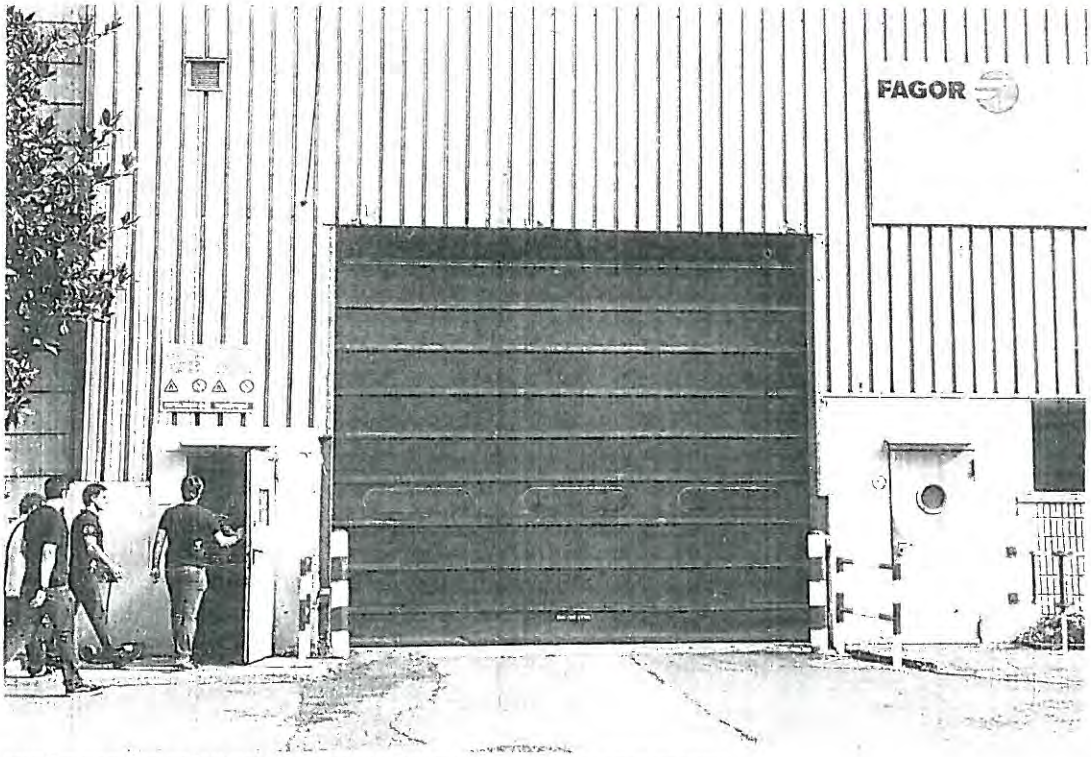

Fagor Etxetresnetako langileak atzo, batzarra egin baino lehen, lantegira sartzen. RAUL BOGAJO / ARGAZKI PRESS

MARISOL RAMIREZ / ARGAZKI PRESS

Lucía Lakarra
Dantzaria

«Konpainia izugarri ona osatuko lukete kanpoan dabiltzan euskal dantzariek»

Elkarrizketa

Konponbiderako konpromisoa berretsi dute gazteek epaiketan

Gazteek amaitu dute deklaratzen. Gaur beste 36 lagun hasiko dira epaitzen Auzitegi Nazionalean

Karmelo Landa
35/02 sumarioan auzipetua

Egun da

Aieteko Adierazpena babestu dute Latinoamerikan

Elkarrizketa
Miguel Alvarez
Serapaz-eko presidentea

«Bakea aro berri bati ateak irekitzen dizkion prozesu bateratzailea da»

Iruñeko sei gazteak aske utzi dituzte, baina karguekin

Epailearen ustez, «arrisku argia» eragin zen txupinazoan ikurrina eskegita. Bilduko zinegotzia ere deitu du deklaratzera, baina libre geratu da

Ez amiltzeko, azken bultzada falta du Obamak AEBetan

Bihar BERRIArekin
Herrialdeko hitza

HARIAN 2 IRITZIA 6 EUSKAL HERRIA 9 EKONOMIA 22 MUNDUA 23 ERDIZERDI 26 KIROLA 28 AGENDA 31 PLAZA 36

Harian

Krisia Mondragon taldean →

Zer da konkurtso legearen aurrekoa?

Zein egoeratan dago orain Fagor Etxetresnak

Konkurtso legearen aurrekoa eskatu du. Lau hilabete ditu orain bere hartzekodunekin zorra itzultzeko baldintzei buruz akordio bat lortzeko.

Akordiorik ez badago?

Konkurtso legearen babesa eskatu beharko du, eta zorraren ordainketak etengo ditu. Inork ezingo du auzitara eraman zor bat ez ordaintzeagatik. Epaitegi batek administratzaile bat izendatuko du, eta haren lana izango da enpresaren ondasunak eta zorrak zehaztea, eta zorrak nola ordain daitezkeen bilatzea. Hartzekodunekin akordiorik lortzen ez badu, enpresa edo haren atal batzuk saltzea erabaki dezake, edo enpresa osorik likidatzea. Hamar kasuetatik bederatzitan itxi du konkurtso legera jo duenak.

Zer gertatuko da ekarpenen erosleekin?

Beren inbertsioa berreskuratzeko zailtasun handiak izango dituzte 10.000 ekarpenen erosleek, haiek kontratutako ekarpenak menpeko zor bat direlako, eta haren aurretik kitatu behar direlako hornitzaileekin edo bankuekin hartutakoak. Kooperatibistekin hartutako zorrak soilik daude ekarpenen atzetik, haiek jabeak direlako.

Mondragonen erreskaterik ez dago, eta Fagor Etxetresnak amildegian da

Etxetresnen enpresak konkurtso legearen aurrekora jo du; Mondragonen historian estreinakoz gertatu da hori

Euskal Herrian dituen bost lantegietako 1.800 lanpostu kolokan daude atzodanik

Xabier Martin Donostia

Fagor Etxetresnak itxierara eraman dezakeen prozesuaren atarian dago, konkurtso legearen aurrekora jo baitu. Mondragon taldeak bigarren erreskatea baztertu ondoren iritsi da erabakia eta hala, taldeak bere historiako lehen konkurtso legearen bidea hasi du. Orain arteko itxierak —bakan batzuk badira— «beti ordenatuak» izan direla gogorarazi diote taldeko iturriek BERRIA-ri.

«Fagor Etxetresnak, Lehiaketa Legearen 5.3 artikuluaren babescan, Donostiako Merkataritza arloko Epaitegian jakinarazi du zorra berregituratzeko aldez aurretiko negoziazioei ekin diela», dio enpresak atzo igorritako oharrak. Konpainiak lau hilabeteko epea du orain hartzekodunekin negoziazioak egiteko. Negoziazioak «duela aste batzuk hasi ziren Mondragon korporazioarekin, Eusko Jaurlaritzarekin, banku hartzekodunekin eta gainerako hartzekodunekin».

Astelehenean batzartu zen, izan ere, likidezia eman dezakeen Mondragon taldeko organoa, erreskatearen iturria berriro ireki edo ez erabakitzeko. 50 milioi euro inguruko mailegua zegoen mahai gainean, baina baztertu egin zen; besteak beste, maiatzean emandako 70 milioi euroko ziztada ez delako nahikoa izan taldearen ikonoaren norabidea aldatzeko. 60,4 milioi euroko galera izan du ekainera arte etxetresnen egileak, iazko epe bereko galera (20,3 milioi) halako hiru, eta negozio kopuruak %19 egin du behera, 609 milioi eurotik 491 milioira. 2012an 89 milioiko galera izan zuen, eta %9 egin zuen atzera fakturazioan.

Hala, Fagor Etxetresnak amildegiari begira jarri da, eta zango bat airean daukala esan daiteke: hartzekodunekin dituen konpromisoak bete ezinik dabil, eta konkurtso legearen aurreko fasean da.

> Langabezia ez, baina Lagun Aroko funtsaren bidez jasoko dute lansaria bazkideek

> Fagorren gainbeherak pitzadurak eragingo lituzke Mondragon taldearen irudian

Lagun Aroren funtsa

Fagor Etxetresnak 5.600 langile ditu munduko hamahiru herrialdetan, 1.800 inguru Euskal Herriko bost lantegietan (Arrasateko San Andres eta Garagarza, Basauri, Bergara eta Eskoriatza), gehienak bazkide dira. Astelehenetik aurrera, langile gehienak langabeziara joango dira behin-behinean, eta azaroaren 5ean ordainduko diete azken soldata. Kooperatibistak direnez, ez dagokie langabezia saririk, baina ez dira esku-hutsik geratuko: Lagun Aroren funts baten bidez euren soldaten %80ko ordainketak jasoko dituzte epe batez. Mondragonek jakinarazi du ahaleginak egingo dituela kalean geratuko diren langileak beste lantegietan kokatzen, edo erretiro aurreratua edo kalte-ordainak ematen.

Hain zuzen, lanpostuak salbatzeko bideragarritasun plan bat egina du enpresak; besteak beste, hamahiru lantegietatik zortzi ixteko. Berregituratze planaren oinarrian ekoizpena Poloniara leku aldatzea egongo litzateke, kostu apalagoen bila; lanpostu galera handia jasotzen du aukera horrek ere, 2.600 enplegu galduko bailiratekе, herena Euskal Herrian.

Baina berregituraketa hori aurrera eramateko finantzaketa behar da, eta hura lortu nahian dabil Fagor azken asteetan bankuekin eta erakunde publikoekin negoziatzen, Jaurlaritzarekin bereziki. Lakuak eman zion 40 milioi eurotik gorako laguntza maiatzean. Orain, berriz, 120 milioi inguruko mailegua eman beharko lukete Gasteizek eta Madrilek, eta banku pribatuek kopuru hori halako bi. Lau hilabete eskas dauka Fagorrek akordioa egiteko.

Josu Erkoreka Jaurlaritzako bozeramaileak esan du «balio erantsi gehiago duen jardueraren zatia salbatzeko» lancan ari direla Fagorrekin batera, eta enpresak konkurtso legera jotzeko hartutako erabakia, «urteko ekonomia albisterik txarrena» dela. Gasteizko gobernuarekin batera, irteera baten bila ari da, halaber, Gipuzkoako Diputazioa. Egosketen atala eta etxetresna txikiena hobeto daude garbigailuena eta hozkailuena baino.

Edonola ere, presazko mailegu baten sostengurik gabe apenas geratzen zen aukerarik konkurtso legea ekiditeko. Legearen azken erreformak formula batzuk ematen ditu, haatik, negoziazio epeak luzatzeko finantzaketa berria lortze aldera eta bitartean hartzekodunen demandak ez jasotzeko. Elkarte anonimoaren aukera ere ezin da ahaztu, baina Fagor kooperatiba elkarte anonimo bihurtzeak benetan zaila ematen du. Fagor Etxetresnen neurrirako inbertitzaileak topatzea ezinezkoa ematen baitu.

Barne tentsioak taldean

Horregatik, konkurtso legean aurrera egitea izan daiteke Fagorren hurrengo geltokia. Mondragonek presazko likidezia emateko aukera baztertu ondoren, Jose Maria Arizmendiarretak orain 50 urte abiarazitako kooperatibak (Ulgor izenarekin) bere kabuz egin beharko ditu aurrerantzean erabakitzen dituen urratsak.

Mondragon taldearen barruan Fagorri bigarrenez erreskate bat emateko aukerak tentsioak sortu ditu, aste honetan. Carlos Treviñok zuzentzen duen enpresaren bideragarritasuna zalantzan jarri dute batzuek, batik bat 800 milioi inguruko zorra pilatu duelako dagoeneko. Baina zenbaki go-

16 Mariano Rajoyk esan du 'Parot dotrina' «justua, zuzena eta beharrezkoa» dela

17 Frankistek Jose Ariztimuño 'Aitzol' Hernanin fusilatu zutela 77 urte bete dira gaur

Manifestaziora deitu dute biharko Arrasaten

Fagor Etxetresnak kooperatibaren egoera latzak gogor astindu du Arrasateko herri osoa, eta bereziki bertan lan egiten dutenen familiak eta lagunak. Bihar manifestaziora deitu dute Fagorreko langile bazkideek, gertatzen ari denaren inguruan haserrea adierazteko eta kooperatiba aurrera atera dadin eskatzeko. San Andresko lantegitik abiatuko da martxa eta Olandixon bukatu. Tristeziak hartu du herria, Arrasateko kooperatibismoaren ikurra kolokan dagoela eta. Horregatik, manifestazio jendetsua espero da Arrasaten. Euskal Herriko kooperatibismoaren sinboloa da Arrasate, eta herriaren barruan Fagor da izaera hori modu argienean ordezkatzen duena.

Bederatzi kooperatibek osatzen dute Fagor taldea

Fagor Etxetresnak da Fagor taldearen barruan kooperatiba ezagunena beharbada, baina ez bakarra. Bideragarritasun arazoak etxetresna egileak dauzka, baina besteak osasun hobean daude. Fagor Arrasate, Fagor Automation, Fagor Ederlan, Fagor Electronica, Fagor Industrial, Mondragon Assembly, Fagor Koop E., eta Copreci dira kooperatiba horiek, Fagor Etxetresnekin batera. Fagor Industrialek, esaterako, garbi utzi nahi izan du Mondragon taldekoa dela, baina «enpresa subiranoa, nahiz eta marka komertziala partekatu». Fagor Industrialen emaitzak osasuntsuak direla azpimarratu zuen, etxetresnen egilea ren arazoekin nahas ez dezaten. Onnera Group izena hartzear da.

rrien arazo zehatzetik harago, badira beste hausnarketa bat egin dutenak, etxetresnen jardunarekin jarraitzeko desegokitasuna azpimarratzeko. Euskal Herrian dauden lan kostuekin sektore horretan ezin dela lehiatu diote. Etxetresnetako hamabost marka ezagunenen artean, «Fagor da lantegi gehien dituena euskal lan kostuen mailako eremuetan». Etxetresnetan lehiatzeko lan kostu txikiak dauden eremutan ekoitzi behar dela diote.

Mondragonek azken urteotako erabakirik zailenetakoa hartu behar izan du. Etxetresnen kooperatiba ez da beste bat Mondragon taldearen barruan. Sinbolikoki duen pisua begien bistakoa da, eta haren patuak badu eragina talde osoan, islatu daiteken irudiari begira. Elkartasun enpresarialaren Meka da Mondragon, elkarlanaren fruituen proiektua. Eta konpromisoaren argazkia apurtuko luke Fagor Etxetresnen erorketak. Gizarteari begira Fagorren zauriak pitzadura handiak utzi ditzake talde osoan.

Arrasaten kokatutako mugimendu kooperatiboaren lehen harria izan zen Fagor; arazo ekonomiko larrien albisteak ezinegona eta kezka sortu du taldeko langileen eta Arrasateko herritarren artean.

Kolpea kooperatiben arimari

Ivan Santamaria Arrasate

Fagor ez da beste enpresa bat. Eta ez da, ez, beste kooperatiba bat ere. Jose Maria Arizmendiarrietaren ideiek inspiratuta, mugimendu kooperatiboaren lehen harria da Fagor, Arrasateko eskola profesionaleko bost ikasle ohik Gasteizen zuten tailerra Debagoienara lekualdatzea erabaki zutenetik. Etxetresna negozioan hasi eta indartutako proiektua, kooperatiben ikurra, kinka larrian ikusteak kezka sortu du orain.

Kooperatibaren egoitza nagusia eta hozkailuen lantegia San Andres auzoan kokatuta daude. Arrasatetik Aretxabaletarako irteeran. Industriaguneak Fagor taldearen beste eraikin eta lantegi ugari biltzen ditu. Bertan hitzordu garrantzitsua dute langileek, arratsaldez, kontseilu sozialak hartutako erabakien berri zuzenean jasotzeko.

Giroa goizetik aztoratuta dago, ordea. Fagorren inguruan argitaratu eta zabaldu diren albisteek hautsak harrotu dituzte bailara osoan. Etxetresna sailaren arazo ekonomikoek bestelako ataletan izan zezaketen ondorioei buruzko ardura ere ahoz aho ibili dira herritarren artean.

«Lurrikara politiko, ekonomiko eta soziala da Arrasaten, kooperatiben inguruan hazi den herria delako», azaldu du Paco, 56 urteko arrasatearrak, zabalduta-ko informazioei buruz galdetuta. Arrasaten itzal handia duen enpresa da Fagor, eta ia edonork izango du harbil bazkide kooperatibistaren bat. Egoerak hobera egingo ez balu, «hondamendia» espero du haran guztiarentzat.

Hozkailu lantegian mugimendu gutxi izan da. Egutegi mugatuarekin aritu dira langile gehienak azken asteotan, eta, ondorioz, ia hutsik da lantokia. Sartu eta irten ari diren apurrek gogo gutxi dituzte gertatzen ari zaienaz aritzeko. Egunotan hartutako erabakiekin 1.700 langileren etorkizuna jokatzen ari da.

Ziurgabetasunarekin kexu dira batzuk. «Ia denetarik irakurri dut gaur goizean. Elkarte anonimo bihurtuko ginela, guztiz itxiko genuela, lehiaketa legea sartuko zela. Gauza horiek ezagutu eta langileei behar den bezala jakinarazi ko zaizkie», azaldu du Fedek. Fagor Arrasate enpresako langilea beste hiru lankiderekin batera doa lanerako bidean. Laurak bizkaitarrak dira, egunero Kanpazar mendatea zeharkatzen dute lantegira joateko, kooperatibek duten eragina Debagoienatik at hedatzen den seinale.

Fagor taldeak azken urteotan egoera ekonomiko zailari aurre egiteko ezarri dituen soldata murrizketak jasan dituzte laurek. «Egoera zaila da, ezin ukatu, baina ikusi beharko da. 1995ean ere esaten zen itxi beharko genuela, eta begiratu non gauden».

Ezagutza faltarekin kexu dira: kinka larrian etxetresna saila dago, baina Fagorren izena daramaten eta egoera onean dauden beste enpresa eta atal batzuk daude. «Egia da, hala ere, etxetresnek bihurtu dutela Fagor ezagun jendearentzat. Ikur moduko bat izan dira, eta historia hor hasi zen».

Itxaropena eta batzarrak

Eguerdi partean gehiago dira lantegira gerturatzen diren Fagorreko kooperatibistak. Informazio zehatzaren esperoan, badira itxaropenari eusten diotenak. «Apustu egingo nuke hemendik gutxira lanera bueltatuko garela. Kamioiak sartzen ikusi nituen atzo», azaldu du Pilar Cires langileak. Enpresa hilzorian egon daitekeela dioten informazioen aurrean zuhurtzia eskatu du. «Momentuz kobratzen jarraitu dugu».

Arratsaldeko lehen orduan, artean langileekin batzarrak amaitu ez direla, iritsi da konpainiaren jakinarazpen ofiziala. Espero zen modura, zorra finantzatzeko prozesua abiatzea erabaki dute, eta, lau hilabeteko epean ez badute akordioa lortzen, enpresa salbatzeko zailtasunak asko handituko dira.

Astelehenetik aurrera etxean geratuko dira etxetresna saileko beharginak, langabezian. Soldataren %80 kobratuko dute aseguru baten bidez. Ia 30 urtez Fagorren lanean aritutako Imanol Bolinagak egonarriz eraman du iragarpena. «Umeak, hipotekak eta kredituak dituztenak dira benetan gaizki pasatzen ari direnak». Enpresa arruntekin alderatuta, bazkideek abantailaren bat dutela nabarmendu du Bolinagak. Enpresari eustea ezinezkoa balitz, taldeko beste lantegiren batera lekualdatzeko borondatea agertu zaie bileran bertan.

Datozen asteak erabakigarriak izango dira, eta azken erabakien zain daude langileak. Gaur, hasteko, langileek batzar informatiboak antolatu dituzte egoera aztertzeko, Arrasateko Amaia antzokian. Zorra negoziatzeko asmoak prozesu korapilatsu bat martxan jarri du. Bitartean, hutsik geratuko dira lantegiak.

RAUL BOGAJO / ARGAZKI PRESS

Krisia Mondragon taldean

Mondragonen emaitzak

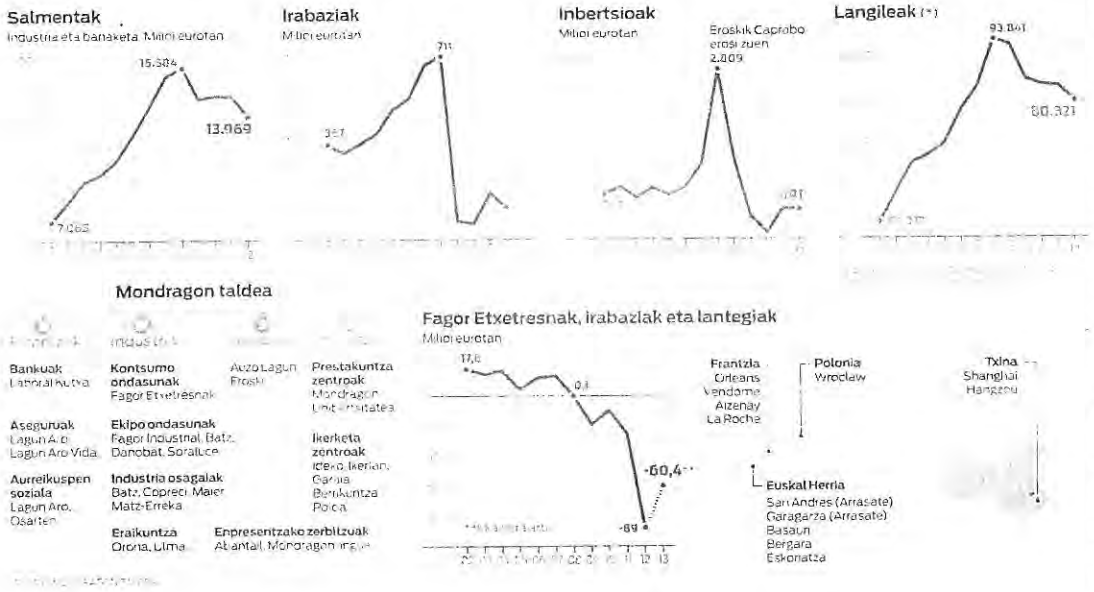

Sendoen eta ahulen taldea

Krisiak gogor astindu du Mondragon taldea, eta larri dabiltzan enpresak eta ongi doazenak biltzen ditu

Miren Garate

Beste bat denik akaso ezin da esan. Mondragon taldearen ikurretako bat baita Fagor Etxetresnak. Ez soilik langile kopurua handia duelako (korporazioko 80.000 langileetatik 5.600 enplegatzen ditu), baizik eta Fagor delako talde kooperatiboaren bihotza sorburua. 1956an sortu zuten enpresa. Ulgor izenarekin, Gasteizen, Luis Usatorre, Jesus Larrañaga, Alfonso Gorroñogoitia, Jose Maria Ormaetxea eta Javier Ortubai Arrasateko lanbide eskolako ikasle ohiek. 1959an, Jose Maria Arizmendiarrieta eskolako zuzendariaren laguntzarekin, kooperatiba bilakatu zuten tailerra eta Arrasatera eraman zuten.

Baina etxetresnak egiteko taller txiki bat zenak aspaldi utzi zion izaera horri, eta enpresa talde handi bat bilakatu da. Euskal Herriko handiena ez ezik, baita munduko talde kooperatiboetan handiena ere.

Gaur egun Mondragon taldeak Fagor Etxetresnak ez diren beste 110 enpresa ere baditu, egungo egoera ekonomikoaren aurrean era guztietako bilakaera izaten ari direnak. 110 aldagaiko batuketa orokor horretan, emaitza asko apaldu da azken urteotan.

Kooperatiba taldeak ezohiko erabakia hartu zuen urte hasieran: ez zuen iazko emaitza garbien berri eman, hau da, ez zuen zehazki adierazi zenbateko irabazi edo galerak izan zituen 2012an. Krisi aurreko urteetan 700 milioi euroren irabazietara ere iritsi zen, baina ordutik askoz apalago zebilen: 61 milioiren irabaziak izan zituen 2009an, 178 milioirenak 2010ean eta 125 milioirenak 2011n. Emaitza garbiak ez, baina 2012ko beste datu batzuk bai jakinarazi zituen, esaterako, salmentak %7,6 jaitsi zirela, eta %0,9 emaitza operatiboa, hau da, interesak, zergak, aktiboen balio galerak eta amortizazioak kontuan hartu gabeko emaitza. 3.248 lanpostu ere galdu zituen, eta batez beste, 80.321 laguneko lantaldea izan zuen.

Eroski, ifrentzua

Azken finean, testuinguru orokorraren isla da Mondragon taldea ere. Eraikuntza sektorearen atzeraldia da Fagor Etxetresnen gainbeheraren arrazoietako bat. Krisiak eragin duen beste ondorioetako bat da familien kontsumoaren jaitsiera. Ondo daki hori Mondragon taldeko beste enpresarik handienak, Eroskik.

Bost urte daramatza galerak izaten, eta iazko kontuen gainean egin dituen hornikuntza handiak ikusita, ez du uste azkenak izango direnik. 2012an, 121 milioi galdu zituen talde osoak, 2011n galdutakoaren ia halako hiru (36 milioi). Kontsumoaren jaitsierak eta erosleak erakartzeko egindako eskaintza bereziek %5,3 txikitu zizkioten salmentak, higiezinen merkatuaren amiltzeak eragotzi egin zion zorraren zama arintzeko eraikinak saltzen jarraitzea, eta ondasun batzuen balioa jaitsi egin zion.

Ia 40.000 langileek soldata jaitsiera bat baino gehiago onartu dituzte azken urteotan. Egoera zailari aurre egiteko eta negozioa

> Mondragonen adar industrialak inoiz baino gehiago saldu zuen atzerrian 2012an

suspertzeko, bi bide finkatu ditu banaketa taldeak 2013-2016 aldirako prestatu duen plan estrategikoan. Batetik, prezioen gerran buru-belarri sartuko da, eta bestetik saltoki eredu berriak bultzatuko ditu. Horren adibide da, esaterako, Garberako hipermerkatua erabat eraberritu izana.

Finantza arloko gorabeherek ere ukiru dute Mondragon taldea. Sektorean sortutako lehiari aurre egiteko, Euskadiko Kutxak eta Ipar Kutxak bat egin dute, eta *Laboral Kutxa* izenarekin ari dira gaur egun. Urteko lehen sei hilabeetetan, 56,4 milioi euroren irabaziak dituzte. Ezin da iazko emaitzekin konparatu, lehen urtea delako fusionatu zirenez geroztik.

Orona, aurkia

Noski, taldearen barnean badira albiste onak eta etorkizunera begira itxaropena eragiten duten proiektuak ere. Orona da iazko emaitzetan *gehi* ikusirra erantsi zuenetako bat. 83,5 milioi euroren irabaziak lortu zituen. Ez zen gai izan 2011ko emaitzak parekatzeko, nahiz eta fakturazioak gora egin.

Nabarmentzekoa da, ordea, egungo egoera ekonomikoan martxan jarri duen egitasmoa. Hain zuzen, Mondragon Taldeak Fagor Etxetresnei emandako laguntza adina, 70 milioi euro, inbertitu ditu Hernanin Orona Ideo proiektua martxan jartzen: enpresaren egoitza, I+G zentroa. Orona Unibertsitate Korporatiboa eta Orona fundazioa jasoko ditu. Espero da maiatzerako martxan egotea parke osoa.

Adituek sarro errepikatzen dute krisiari aurre egiteko gakoa nazioartera zabaltzea dela. Gakoa hori bada, esan daiteke Mondragon ondo kokatuta dagoela. Adar industrialak iaz 4.004 milioi euroren salmentak izan zituen atzerrian, inoiz baino gehiago, eta han egiten ditu salmenten %69, duela lau urte baino hamar puntu gehiago. Bereziki gehitu ziren BRIC taldean egindakoak (%20).

Errealzioak

Josu Erkoreka
Eusko Jaurlaritzako bozeramaile

«Urteko berri ekonomikorik okerrena da».

Arantza Tapia
Gizarte Ekonomiako ministra

«Pena da hain muturreko erabakia hartu izana. Mondragonek bideragarritasun plan zorrotz eta errealista bat egin beharko luke. Euskadin duen jardueraren zati bat, balio erantsi handienekoa, berregituratzea posible da. Ahalik eta enplegu gehien salbatzen saiatu behar dugu».

Martin Garitano
Ezkerraldeko alderdien ordezkaria

«Orain arte kezkatuta geunden, eta gaur larrialdi osoaren jabe gara. Dei egiten diot Eusko Jaurlaritzari diru publikoa lana eta lanpostuak bultzatzen gastatzeko, eta ez akaso beste azpiegitura erraldoi batzuetan».

Jose Maria Ormaetxea
Fagoreko sortzaileetako bat

«Oso triste gaude. 60 urte edo gehiago eman ditut han; hasi nintzenetik, eta orain ere bai. Otaloran lanean segitzen dudalako. Diru guztia utzi dugu hor. Bizitza guztia utzi dugu hor».

Confebask

«Berri txarra da, geure industriaren erreferentzia delako. Fagor kinka larrian egoteak erakusten du zein ondorio izugarria izaten ari den sei urteko krisia euskal industria sarean; ia 8.000 enpresa eta 18.000 autonomo desagertu dira».

ELA

«Mondragon taldeak hartu behar du irtenbidea aurkitzeko ardura. Fagor egoera honetara eraman duten kudeaketako erabakiak gaur egungo Mondragoneko arduradunek hartutakoak dira».

LAB

«Erabakigarria izan da sorrerako izaera kooperatibistatik aldendu eta higiezinen merkatu espainiarrean sakontzea sustatu duen ereduaren alde egindako apustu neoliberala. Ez da mito kooperatibista erori; mito neoliberalaren aldeko apustuaren mitoa erori da».

CCOO

«Jasaten ari garen austeritate politikaren ondorioetako bat da. Ekonomia sustatzeko neurriak behar ditugu».

UNIVERSIDAD DEL PAIS VASCO
EUSKAL HERRIKO UNIBERTSITATEA

berria info

Ostirala
Urriaren 18a
2013 XI. urtea
3.202. zenbakia

www.berria.info

Hegan egitearen pare
Base jauzia hedatzen ari da. Salto egin, eta airean irekitzen dute paraxuta o 38-39

Fagor Etxetresnak erabat ez ixteko «saio irmoa» agindu die zuzendaritzak bazkideei

Zuzendaritzak «bideragarritasun plan sinesgarri bat» aurkezteko lau hilabete ditu, oraingo egiturari eutsi ezingo bazaio ere, errentagarriak diren atalak salbatzeko

Langile gehienak langabezian geratuko dira oraingoz. Gaur manifestazio isila egingo dute Arrasaten, ahalik eta lanpostu gehienei eutsi diezaieten eskatzeko

Naroa Elortza Ikerlana

«Uste dut mezu bat zabaldu dela gehien: elkartasuna indar dezagun»

Auzipetuak, atzo, Auzitegi Nazionalak San Fernando de Henaresen egokitu duen epaigelan, *herriko tabernen* epaiketako lehen saioan. HEMAIZTIA ETXE

Aurretiazko gaiak konponduta, gaur hasiko dira deklaratzen 35/02koak

Auzitegi Nazionalak 110 herriko tabernatako ordezkarien eta epaigelan izan ziren 34 auzipetuen aurretiazko gaiak argitzen eman zuen lehen saioa

Karmelo Landa
35/02 sumarioan auzipetua

Askabideen beldur direla

XABIER MAEZTU / LA HORMIGA ATOMICA LABURPEN

Michael Hardt
Filosofo politikoa

«Botereak plazetan hasi behar du, baina garatu beharra dauka»

Iñaki Iriondo

Beste bultzada bat Aieteko Adierazpenari; Mexikotik orain

Zorpetzearen arazoa atzeratzea lortu du Obamak, otsailera arte

Gaur
BERRIArekin

hernaldeko **hitza**

■ GAUR 40 ORRIALDE HARIAN 2 IRITZIA 4 EUSKAL HERRIA 7 EKONOMIA 15 MUNDUA 18 ERDIZERDI 20 KIROLA 23 AGENDA 27 PLAZA 32

Ordularia martxan da Fagor erabat ixtea eragotziko duen plana egiteko

Enpresako atal eta lanpostu batzuk salbatzeko «saio irmoa» agindu die langileei kooperatiba kudeatzen duen taldeak

Bazkideak «kezkatuta» daude, zorrarekin izan dezaketen erantzukizuna dela eta

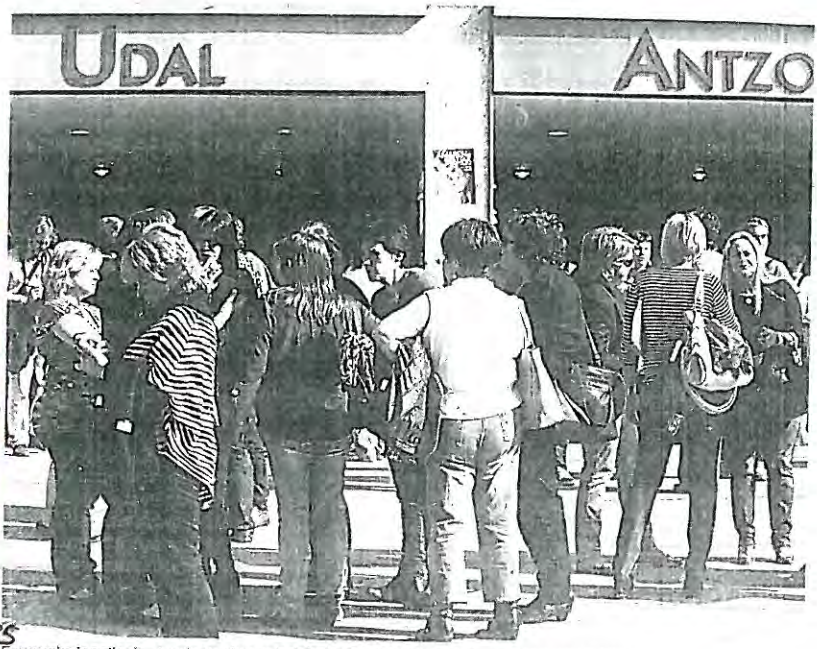

Fagorreko langileak, atzo Arrasaten egindako batzar batetik irteten. PAUL BERGAIO / ARCAZKIPRESS

Xabier Martin

Fagor Etxetresnen gidariek langile bazkideei atzo azaldu zieten konkurtsoaren aurreko legera joteak ez dakarrela halaboharrez ixtea. Hala ere, Arrasateko kooperatiba ez da izango berriro azken urteotan izan dena, ordaintzeari utzi eta Konkurtso Legearen aurrekora joateko erabakiak dena aldatu duelako. Baina azken lau urteotako salmenten eta emaitzen gainbehera azkarrak eragindako egoera dela eta —krisiaren hasieratik %40 egin dute behera salmentek—, itxiera eragozteko «saio irmoa» agindu diete langileei: «kosta ahala kosta» ariko dira, eta horrek —beste hainbat zantzurekin batera— enpresako zenbait atal eta lanpostu salbatuko direlako testu hauspotu du. «Ahalik eta lanpostu gehienei eusteko» eskatuko du gaur Arrasateko kaleetan zehar joango den manifestazioak, baina modu isilean. 12:00etan irtengo dá, San Andresetik.

Berregituratze plana

«Aurrera ateratzea espero dugu», esan zieten langile eta bazkideei atzoko bileretan behin baino gehiagotan. Ordularia martxan da jadanik. Lau hilabete eskas ditu kontseilu errektoreak Konkurtso Legean bete-betean sartzeari izkin egiteko eta itxierari begira kasik behin betikoa litzatekeen urratsa saihesteko. Eusko Jaurlaritzari eta finantzaketa pribatua ekarriko luketen bankuei bideragarritasun plan «sinesgarri bat» aurkezteà da gakoa, horrek erabaki traumatikoak ekarriko dituela argi egonda ere. Jaurlaritzak jakinarazi du prest eta zain dagoela proposamen hori jasotzeko. Berregituraketa plan «zorrotza» babestuko luke Lakuak, hortaz, baina zalantzarik sor ez dadin, enpresaren gaur egungo egitura eutsiezina» dela aurretik esanda.

Hala, Fagor Etxetresnen atal bideragarrienak izango dira berregituraketa planaren oinarria. «Balio erantsi handiena daukan jarduera» salbatzeko aukera aipatu du, izan ere, Josu Erkoreka Jaurlaritzako bozeramaileak, jardueren artean desberdintzen hasteko garaia baita orain. Enpresako zein atal diren errentagarriak eta zein ez; zein bideragarriak eta zein ez. Negoziorako bidea eman dezaketen adarrak eta eman ez dezaketenak jarri behar dira aurrez aurre, eta erabakiak hartu. Langileek badakite, esaterako, «sukaldeen eta etxetresna txikien arloko negoziorako bidea emanen dutela, kudeaketa egoki batekin jarduera horri eutsiko litzaioke eta beharbada». Edonola ere, «hazioarteko eta bertako merkatuaren errealitatearekin bat» jokatuko beharko da aurrerantzean, eta horrek esan nahi du Euskal Herriko etxetresnen merkatuan lehiatzeko 1.700 lanpostu ematen dituen erraldoi bat egoera ez dela posible izango.

Langileen egoera

Fagor Etxetresnen ekoizpena geldirik dago bere hamabi lantegietan, Frantziako lauretan, Poloniakoan, Marokokoan eta Txinako biretan; baita Euskal Herriko bostetan ere. Eskoriatza eta Bergarako plantetan gaur etengo dio te jarduerari, eta astelehenetik aurrera langileak ez dira lanpostuetara joango. Mondragon taldeak Enplegu Bulego Korporatiboa zabalduko du 50 milioi euroko funtsarekin, lanik gabe geratzen direnei (1.700 langileen gehiengoa) irtenbide bat emateko. Trebakuntza eta lanpostu berriak sor ditzakeen beste edozein ekimen aztertzeko eta laguntzeko baliatuko da funtsa.

Haatik, «sortzen den soberakina» aldez aurretiko erretiroen bidez eta taldearen beste kooperatibetan lanean jartzen saiatuko dira lehen-lehenik, Euskal Herriko langile bazkideen kasuan. Fagorrek atzerrian dituen beste 4.000 langileen egoera nola kudeatu erabakitzeke baitago. Baina gehienak langabezian geratuko dira, behin behinean bederen.

Fagorreko bazkideek ez dute langabezia saria jasotzeko eskubiderik langile autonomo diren aldetik ez dutelako kotizaziorik egin Gizarte Segurantzan. Baina Mondragonek duen sistemari esker —kooperatiba guztietako bazkideek kuota bat ordaintzen dute urtero langabezia aseguru moduko funtsera bideratzeko— euren soldaten %80 kobratuko dute hilero Lagun Aro aseguratzailearen bidez. Gehienez bi urtez jaso ahal izango dute. Edesako adarrekoak, berriz, Gizarte Segurantzan izena emanda daude, eta ohiko langabezia saria jasoko dute.

Langileak, ordea, sinetsita daude ez dutela beharko langabeziaren saria epe luzez, «hilabete gutxi barru berriro lanean egotea» espero baitute. «Kooperatibaren izaerak behartzen du langileei irteera bat ematera», dio Arrasateko bazkide batek. «Mondragonek baditu lanabesak beste lanpostu batzuk eskaintzeko». «Ahalegin guztiak» eta konponbidea emateko «borondatea» agindu die Mondragonen zuzendaritzak, baina hori nola gauzatuko den beste kontu bat da.

Bazkideen egoera

Langileak, langile izateaz gain, enpresako bazkideak dira kooperatibetan; Fagor Etxetresnak enpresan hala da. Elkarte anonimo bateko akziodunak balira bezala da, eta enpresa ixten badu, lana galtzeaz gain, enpresan duten ondasuna ere galtzen dute, alegia, kooperatibari egin zioten jatorrizko ekarpena. Urte askoan pilatutako ekarpen horren aberastasuna ere galduko lukete, ordea, diru hori hartzekodunen zorrari aurre egiteko beharko balitz.

Alegia, erretiroa hartzean jasotzen duten dirua galduko lukete bazkideek, eta Fagorren kasuan, zorraren handitasunari erreparatuta, litekeena da hori gertatzea «Ondasunarekiko kezka» aitortzen dute langileek, enplegua galtzearekin batera, euren ondasunei eragin diezaiekeelako «hondamendiak». Kontseilu errektorearen ardura elkarte baten administrazio kontseiluak duenaren parekoa da. Enpresaren kudeaketa okerra egon dela frogatuko balitz, bazkideek euren ondasunekin erantzun beharko lukete. «Zorraren ardura mugagabea ordaintzeko ekarpenekin iritsiko ez balitz, beste ondasunetara joko lukete». Hori dela eta, Arrasaten zabalduta dago notaritza joan eta ondasunak beste pertsonen izenean jartzen ari direla hainbat. «800 milioiko zorrari aurre egin behar badiogu, ihesean atera beharko dugu beharbada», zioen atzo langile batek Arrasateko erdiguneaan informazio jasotzeko batzarretik atera eta gero.

Laguntzaileak behar ditugu euskal testuliburugintzan jarduteko: testuak eta hizkuntza-ariketak sortu, orraztu, egokitu, irudiak proposatu...
Esperientzia ezinbestekoa da.
Bidali curriculuma: **zubia@santillana.es**

tradebi
EB Traducciones Itzulpenak, S. L.
BH TRADA ISO 9001:2000
tradebi@tradebi.com
tel. 94 447 41 15
ITZULPEN ZEHATZAK
HIZKUNTZA GUZTIETAN

UNIVERSIDAD DEL PAIS VASCO
EUSKAL HERRIKO UNIBERTSITATEA

berria info

Larunbata
Urriaren 19a
2013. XI. urtea
3.203. zenbakia

www.berria.info

«Ez dago salgai» Donapea Opusi saltzearen aurka manifestatu dira o 12

Egipton barrena, sukaldean 'kuskusean'

Enpleguari eusteko konpromisoa eskatu diote Fagorreko langileek zuzendaritzari

Bideragarritasun plan «zehatz bat» eskatu dute bazkideek. Zuzendaritzak laster plan «sinesgarri bat» aurkeztea lortuko ez balu, borondatez joko luke Konkurtso Legera

Lau lantegi ditu Frantzian, eta hango hartzekodunek Konkurtso Legea behartu dezakete. Horregatik, egun gutxitan berregituraketa plana aurkeztea du helburu

GAIZKA IRIZ

→ Batera-ko ordezkariek bizkarra eman diote Marylise Lebranchu Frantziako deszentralizazio ministroari, Angelun. Ministroarekin biltzea eskatu zuten, eta hura «soilik» ordulaurdena eskaintzeko prest egotea «mespretxutzat» hartu du Batera-k. Horregatik eman diote bizkarra elkarretaratzean, Lebranchu gerturatu denean —irudian—. Ministroak berretsi du ez dela lurralde elkargorik izango.

Jarduera politikorako eskubidea defendatu du Rufi Etxeberriak Auzitegi Nazionalean

Auzi saioetan egunero egon behar ez izateko baimena eman diete sei auzipeturi, osasun arrazoiak edo arrazoi pertsonalak direla eta

Aieteko ituna «muturreraino» eramateko eskatu diete eragile guztiei

Latinoamerikako agintari ohi ugarik bat egin dute akordioarekin, eta hango bakebideez zer ikasia badela esan du HNTko kideak, Alberto Spektorowskik

Sexu berekoak ez ezkontzeko kontzientzia eragozpenik ez da onartuko

Frantziako Auzitegi Konstituzionalak ebatzi du auzapezek ezingo diotela uko egin sexu berekoak ezkontzeari; bestela, kargua gal dezakete

GAUR gehigarria

GAUR 40 ORRIALDE HARIAN 2 IRITZIA 4 EUSKAL HERRIA 7 EKONOMIA 18 MUNDUA 19 KIROLA 21 AGENDA 25 PLAZA 30

Harian

Krisia Mondragon taldean →

RAUL BOGAJO / ARGAZKI PRESS

▪ Birkokatzeen kopurua. Mondragon taldeak «ahalegin guztiak» egingo ditu 1.000 lanposturi eusteko. Helburu horri jarri du taldearen beste enpresetan eta sor daitekeen Fagor berrian birkokatuko dituen bazkideei begira. Taldeko beste kooperatibei jakinarazi zaie.

Lagun Aroko funtseko kuotak handituko zaizkie bazkideei

Fagorreko langile-bazkideek Gizarte Segurantza kotizatzen ez dutenez, ez dute langabezia saria jasoko, baina bai langabezia aseguru bat Lagun Aroko funtsaren bidez. Taldeko aseguratzaileak esan du ez duela arazorik izango ordainketak egiteko, eta horrek ez duela eraginik izango Mondragon taldearen pentsio sisteman, funts desberdinak baitira. Hala ere, langabezia aseguruak pagatzeko, taldeko bazkideek egiten dituzten ekarpenak handitu egin beharko dira aurrerantzean. Orain arteko kuotak halako bi izan daitezke luze gabe, langabeziara doazenen soldaten %80 pagatzeak poltsa hustuko baitu, eta hura berriro bete egin beharko da lehenbailehen.

Erantzuna, «uste baino azkarrago»

Fagorren etorkizunari dagokion erabakia «egun gutxian» hartzera behartuko du zuzendaritza Frantziako konkurtso legeak

Inbertitzailea topatu ala konkurtsora jo; aurki jakinaraziko dute enpresaren geroa

Xabier Martin Donostia

Fagor Etxetresnen geroa ez da lau hilabete barru jakingo. «egun batzuk» barru baizik. Espainiako konkurtso legearen aurrekoak epe hori ematen du, baina Frantziakoak ez, eta Fagorrek lau lantegi ditu han, Orleans, Vendome, Aizenay eta La Rochen. Hango hartzekodunek konkurtso legea derrigortu dezakete luze gabe —ordainketak egiteari uzten zaien arabera—, eta, hori ikusita, Fagor Etxetrenesnen zuzendaritzak, Carlos Treviñok eta Xabier Bengoetxeak, berregituraketa plana diseinatu, eta inbertitzaileak aurkitzeko epe labur bat jarri dute helburu. Lortzen ez badute, borondatez joko dute konkurtsora, inor behartu gabe. «Uste baino azkarrago jakingo da Fagorrekin zer gertatuko den», esan dio BERRIAri Arrasateko bazkide batek.

«Erronka ez da txikia.» «Puzzle handi bat da Fagor», dio langileak. Zuzendaritzak azaldu du inbertitzaile bat aurkitzea «ezin bestekoa» dela aurrerra egiteko, beste modu bateko Fagor batekin bada ere. Berregituraketa ahalbidetuko lukeen salbatzailea aurkitzeko ahalegina ari da betetzen zuzendaritzaren agenda, eta Fagorrek Poloniako lantegi batean bazkide duen Txinako Haier multinazionalean jarri dute esperantza. Lerro zurian, munduko lidergoa du Haierrek.

Inbertitzailea topatzea puzzlearen pieza bat baino ez da, ordea. Jaurlaritzarekin ere harremanetan daude. Gasteizek ekarpena egin beharko lukeelako berriro —maiatzean 40 milioi eurotik gora eman zituen—; laguntza zuzenak ez badira, beste modu batera. Espainiako Industria Ministerioak ere lagundu beharko luke maila batean. Osagai horiek guztiek bat egin beharko lukete Fagor Etxetresnak berriak argia ikusteko.

Zorraren ardurak

Enpleguaren galerak ez ezik, zorrarekiko ardurak kezkatzen ditu gehienbat bazkideak. Gakoa da, ham zuzen, zorra ordaintzean bazkideek zein mailatan galduko lituzketen euren ondasunak. Kooperatibari egindako jatorrizko ekarpena eta kapital horrek sortutako aberastasuna bazkide bakoitzaren liburuxkan —erretiroa hartzean kooperatibistek ateratzen duten dirua— galduko lukete. Ekarpenen kopurua zorraren zuloa estaltzeko iritsiko ez balitz dena galduko lukete. Eta bestelakoondasunak? «Inork ez digu erabat konfirmatu ez direla ukituko», dio Arrasateko kooperatibista batek. Zaila ematen du sutea bazkideen ekarpenetatik haratago joatea, baina, «adibidez, enpresaren kudeaketa oker bat frogatuko balitz», dio bazkideak, «nork segurtatzen du hori ezin dela gertatu?».

Fagor Etxetresnetako langileen manifestazioa, atzo, Arrasaten. RAUL BOGAJO / ARGAZKI PRESS

Leherketaren uhin luzea

Fagor Etxetresnen gainbeherak hornitzaileei erasango die; Eikan, adibidez, 50 lanpostu egon daitezke kolokan

Jon Fernandez Donostia

Miguel Angel Lujuak iragarri du etorriko dena. Fagor Etxetresnen egoera larriaren «eztanda uhinak» euskal enpresa eta enplegu arloari eragingo dio, «eta arlo finantzario, instituzional eta sozialera ere iritsiko da». Oraindik goizegi da Fagor Etxetresnen itxiera arriskuak eragin ditzakeen zeharkaleen zerrenda egiteko, baina enpresa hornitzaileetan dardarka daude langile asko. Bereziki, Fagor hornitzen duten Mondragon taldeko kooperatibetako aldi baterako langileak, oraingoz lan barik geratu diren 1.700 bazkideetako zati handi bat birkokatzeak haiei eragiten dielako.

Gaur-gaurkoz, nahasmendua eta zurrumurruak dira nagusi. Eta erabateko isiltasuna, Fagor hornitzen duten Mondragon taldeko kooperatibetan. Orkli, Copreci —Fagor taldekoa—, Tajo, Eika eta Grumal dira horietako batzuk. Kazeta honek jakin duenez, Bizkaiko Lea-Artibai eskualdeko Etxebarrian egoitza duen Eika kooperatiban 50 lanpostu daude kolokan Fagorren itxieraren ondorioz. Aldi baterako beharginak dira denak. Eikako arduradunek, halere, ez dute informazio hori ez baieztatu ez ukatu nahi izan: «Gai honi buruz hitzik ez egiteko aginduak jaso ditugu».

Mondragon taldetik kanpo ere badaude Fagor Etxetresnak hornitzen dituzten enpresak. Horietako batzuekin hitz egiten ahalegindu da BERRIA, baina gehienek ez dute berbarik egin nahi izan. Orga igotzaileen salmenta, konponketa eta alokairuarekin jarduten duen Donostialdeko enpresa batek baino ez du onartu Fagor Etxetresnen egoerak eragin nabarmena izango duela bere faktu razioan. Izan ere, kooperatibarekin oraingo arte izan duen alokairu eta konponketa itunari esker, 6.000 eurotik gorako sarrerak lortu ditu hilero. Enpresaren izena eman nahi ez duen langile batek azaldu du hainbat makina geratu zaizkiela Fagorren lantegietan.

Baina jakin-mina ez dute soilik lanpostua galdezaketenek. Etxean Fagorren etxetresnak dituzten

18 Langabeziak gora egin arren, Eustatek dio enplegua ere igotzen ari dela

19 NBEren arabera, aitortutakoa baino handiagoa da droneek hildako zibilen kopurua

Krisia Mondragon taldean →

Bideragarritasun plan bat nahi du Eusko Legebiltzarrak

Eusko Legebiltzarrak bideragarritasun plan bat eskatu die Fagor Etxetresnei eta Mondragon taldeari, balio erantsi handiena duten jarduerak bermatzeko. Legebiltzarrak konfiantza dauka Mondragonen, eta uste du «kooperatiben elkartasun printzipioak» beteko direla Fagorren auzian.

> Hirurentzako lanik ez bada, ezin zaio 30entzako enpleguari eutsi, 30 horiek kolokan jarri nahi ez badira»
>
> **ANTONIO CANCELO**
> Mondragon taldeko presidente ohia

Ekarpenak egindako 200 langilek 'Ordaindu' sortu dute

Borondatezko ekarpenak egindako Fagor Etxetresnetako 200 bazkide inguruk Ordaindu plataforma sortu dute, enpresari dirua itzultzeko eskatzeko. Lehentasunezko hartzekodun izateko eskatu dute. Gainera, salatu dute iazko azarotik ez dutela kobratu hitzartutako sei hilez behingo interesen ordainketarik.

> Fagor txikiagoa izango da, zehatzagoa norabidean eta haz daitekeena lehiatu daitekeen merkatuetan»
>
> **SABIN AZUA**
> Innobasqueko Ahalkularitza Kontseiluko idazkaria

Egoera aldapan gora jarri zaie Fagor Etxetresnetako langileei azken berriak jakin eta gero. Atzo aldapan gora joan ziren, manifestazioan, Mondragon taldearen egoitzaraino, euren lanpostuak defendatzeko.

Aldapan gora, egoera eta protesta

Miren Garate Arrasate

Gutxi asko, antzekoak izaten dira kaleratzeekin edota enpresa itxierekin lotuta egiten diren protestak. Patronalaren aurkako oihuak egiten dituzte langileek, lan erreforma salatzen dute edota gobernuek hartutako beste hainbat neurri. Halako asko egin dira. Ez, ordea, kooperatibetako langileek antolatutakoak. Horregatik, ez zegoen argi zein aldarrikapen egingo zituzten atzo. Azkenean «gure lanpostuen defentsan» jartzen zuen pankarta atera zuten, eta txaloka egin zuten Fagor Etxetresnen lantegitik Mondragon taldearen egoitzara arteko bidea. Amaieran soilik izan ziren txistu batzuk.

Protestaren hasieran, «engainatuta» sentitzen zirela zioen emakume talde batek, eta «kudeaketa txarra» aipatzen zuten. Kooperatiba izanik, Fagor Etxetresnetan langileek aukeratzen dute kontseilu soziala, eta hark badu zuzendaritzako kideak izendatzeko edo kargutik kentzeko aukera. Kudeaketan ados ez bazeuden, ezer egiterik ez al zuten galdetuta, «konfiantza» zutela zioten. «Gauzak gaizki zihoazela bagenekien, baina ez hainbeste. Engainatu gaituzte. Langileon ardura da lana ondo egitea, eta eurena zen ondo zuzentzea. Nik nire lana egiten dakit, ez enpresa zuzentzen. Plan estrategiko politak aurkezten zituzten, eta sinestu egiten genuen. Uste genuen balio zutela euren lana egiteko, baina, ikusitakoak ikusita, ematen du edonork zuzendu zezakeela». Askok kritikatu zuten zuzendaritzaren lana atzoko manifestazioan, batez ere aurreko zuzendaritzarena. «Gu kalean gaude, eurak Mondragon zuzentzen», zioen emakume taldeak.

Protestan parte hartu zutenetako askok manifestazioaren helburu zehatza zein zen ere ez zekiten, baina beharra sentitzen zuten euren kezkak nolabait ateratzeko, partekatzeko. Eta 1.700 laguni baino gehiagori eragiten dien arazoa izaki, buruhausteak ere ezberdinak dira batzuen eta besteen esanei erreparatuz. Basauritik, Edesaren lantegitik, hiru autobus joan ziren Arrasatera. «Gu kooperatibista akziodunak gara. Guztiek bezala, gure ekarpena egin genuen bazkide egiteko. Baina Gizarte Segurantzan kotizatzen dugu, ez Lagun Aron. Beldur gara birkokatzeak egiteko orduan ez ote zaien lehentasuna emango Lagun Arokoei», zioen Nerea izeneko langile batek. Astelehenerako beste manifestazio bat antolatu dute Basaurin.

> «Gu kalean gaude, eurak Mondragon zuzentzen», zioen emakume talde batek

> «Gauzak gaizki zihoazela bagenekien, baina ez hainbeste», entzun zen sarri

Noizbait kooperatibako bazkide izateko itxaropena zutenek ere uste dute egoera okertu egin zaiela. «Bazkide baten semea naiz. Behin-behineko langile gisa lan egin dut, eta orain hilabete batzuetatik nago langabezian. Orain hainbeste langile birkokatu behar badituzte, guk lana aurkitzeko aukera zaildu egingo da», kontatu zuen mutil gazte batek.

Ekarpenen galera

Lanpostuaz gain, dirua ere galduko dutela uste dute. Alde batetik, kartillan dutena. Bazkide egiteko kuota ordaindu izan dute langileek, eta, urte bakoitzeko emaitzen arabera, dirua pilatu edo kendu egin zaie kartilla horretatik. «Nik 36.000 euro ditut kartillan. Nahiko ziur nago diru hori galdu egingo dudala. Ea, behintzat, ondasun pertsonalekin erantzun beharrik ez dugun» [azaldu zuen emakume batek.] Badirudi halakorik ez dela gertatuko, baina langileak ez daude guztiz konbentzituta. Kartillako diruaz gain, askok borondatezko ekarpenak ere egin zituzten. «Dirua bankura eraman beharrean, Fagor Etxetresnetan jarri genuen, interes handiagoa eskaintzen ziguten. Esaten ziguten dirua ez genuela galduko, soldata baino bermatuago zegoela. Nik bi urte daramatzat dirua errekuperatu nahian, baina ez dut lortzen. 51.000 euro zor dizkidate», kontatu zuen beste batek.

Mondragonen egoitza aurrera iristean, lau eskaera biltzen zituen ohar bat irakurri zuen langileetako batek. Fagor Etxetresnetako enpleguak nahiz zeharkako enpleguak custeko konpromisoa eskatu zuten; konponbidea bazkideen zorraren arazoarentzat; bazkideek Fagorreko bazkide izaten jarraitzea; eta azkenik, bideragarritasun plan zehatzagoa. Ez dute asko itxaron beharko jakiteko zer betetzen den, eta zer ez. Txaloz hasitako protesta, txaloz bukatu zen, malkoren bat tartean zela.

askok ere zalantzak dituzte. Zer gertatuko da orain Fagorren zerbitzu teknikoekin?

Zerbitzu teknikoak, martxan

«Argi dugu zerbitzu teknikoak martxan jarraituko duela», azaldu du Gisat kooperatibak. Gipuzkoako kostaldean, ekialdean, Nafarroa iparraldean eta Ipar Euskal Herrian Fagorren zerbitzu tekniko ofiziala eskaintzen du Gisatek —Etxelan arduratzen da Gipuzkoa mendebaldeaz—, eta ez da Mondragon taldekoa. «Garai batzuetan zailtasun bihurtu zenak orain aurrera egiteko aukera gehiago ematen digu», adierazi dute Gisateko ordezkariek. Fagorrekin urtero berritzen dute kontratua, eta orain dena dago airean, baina Fagorrekoek «dasaitasun mezua» bidali diote Gisati, zerbitzu teknikoekin martxan jarraitzeko mezua.

Fagor Etxetresnak dira Gisaten bezero eta hornitzaile nagusiak. Gaur-gaurkoz kontuak «egunean» dauzkatela ziurtatu du zerbitzu tekniko ofizialen kooperatibak, baina aitortu du «zalantza» dela nagusi, eta hemendik aurrera ez dakitela zer gertatuko den. Dena dela, Mondragon taldetik kanpo dagoenez, Fagorren zerbitzu teknikoak eskaintzeko «enpresa berriro bideratzeko ahalmen eta autonomia» duela nabarmendu du Gisatek. «Oraintxe, gehiago gaude erabiltzaileen aldean Fagorren aldean baino».

Fagorren zerbitzu tekniko ezofizialak eskaintzen dituzten enpresetan, berriz, kalterik ez dela igarriko uste du Armando Gandara Donostiako Urruti konponketa enpresako langileak. «Horrelako albisteak irakurrita, imajinatzen dut jendeak utzi egingo diola Fagor marka erosteari. Baina ez da arazorik izango konponketetarako. Guk dagoeneko Fagorren pieza gehienak Alemaniako banatzaile bati erosten dizkiogu».

UNIVERSIDAD DEL PAIS VASCO
EUSKAL HERRIKO UNIBERTSITATEA

berria info

Igandea
Urriaren 27a
2013. XI. urtea
3.210 zenbakia

www.berria.info

Hizkuntza eskolak
Eskainitako leku bakoitzeko hiru eskaera jaso dituzte o 38-39

«Lan hitzarmenik ez egoteak ez du esan nahi munduaren akabera etorriko denik»

Miguel Angel Lujua
Confebask-eko lehendakaria

Susperraldia iristerako bizpahiru urte baino gehiago pasatuko direla uste du, eta urte gehiago beharko direla galdutakoa berreskuratzeko. Prest dago sindikatuekin hitz egiteko, baina ohiko eskaerei uko egin gabe.

'Libre' oihu ozena Bilboko kaleetan

Milaka lagunek salatu dituzte Madrilgo epaiketak, eta auzipetuek aske behar dutela esan dute o 2-4

VARGAS BARRAGA / ARGAZKIPRESS

Etxahun Lekue bakarrik pasatu da Oiongo bertso saiotik finalaren atarikoetara

Larrabetzuarrak irabazi du Bertsolari Txapelketa Nagusiko azken kanporaketa

Gipuzkoako Diputazioak ez die bidesaria jarri nahi ibilgailu arinei

Erakundeak atzera egin du, eta espero du akordioa lortuko duela oposizioko alderdiekin

Igandea

Uruguai: euskal iheslarientzako babes eskaera eta Filtroko sarraskia gogoan

RAUL BOGAJO / ARGAZKIPRESS

Egitura

Fagor erori bada ere, kooperatiben lan egiteko eredua ez dago kolokan

GAUR 40 ORRIALDE · HARIAN 2 · IRITZIA 6 · EUSKAL HERRIA 10 · EKONOMIA 16 · MUNDUA 18 · KIROLA 20 · AGENDA 25 · PLAZA 30

berria

Asteazkena
Urriaren 30a
2013. urtea
3.012 zenbakia

www.berria.info

Artelekuri eutsi nahia

Donostiako Txomin-Eneko auzo elkarteak eraikina auzoarentzat nahi du 38-39

Mondragonek ez du asmorik Fagorren berregituratzea diruz laguntzeko

Mondragonek maiatzean 70 milioi eman zizkion, eta orain dela hamabost egun 50 milioi ematea aztertu bazuten ere, uste dute ez direla baldintzak betetzen berriz finantzatzeko

Jaurlaritzak esan du Mondragonek «lagundu» egin behar duela, bestela berak ezin duela esku hartu. Fagorrek konkurtso legera jotzeko aukera gertuago egon liteke 2-4

LUIS TEJIDO/EFE

→ Ramon Saizarbitoriaren eleberria saritu dute Euskadi sarietan. Iñaki Mendiguren eta Sarah Turtle itzultzaileek *Tom Sawyer-en abenturak* lanagatik jaso dute; Elena Odriozolak ilustrazioarena jaso du, *Tropecista*-rekin, eta gaztelaniazkoa, Ramiro Pinillak, *Aquella edad inolvidable*-rekin. Irudian, sarituak.

Ipar Euskal Herriaren muga historikoa hausten du PSren planak

Iparraldeak eta Biarnok kantonamendu bat osatzea proposatzen du alderdi sozialistak. Haserre erantzun diote Iparraldeko ordezkari politiko guztiek, eskuin zein ezkerrekoek

Terrorismoaren Aurkako Dibisioa Ertzaintzatik desagertuko da

Jaurlaritzako Segurtasun Sailak berregituraketa bat egin du, eta funtzioak beste sailen artean banatuko ditu. Sindikatuek salatu dute berregituraketa negoziatu gabe egin dutela

Osakidetzarako euskara planak ez du jasotzen lehen arreta osoa euskaraz izatea 2019a baino lehen

Osakidetzan Euskararen Erabilera Normalizatzeko II. Planaren zirriborroak 2019 arteko helburuak jasotzen ditu

Historia klinikoak ele biz idazteko aukera aztertzeko jasotzen du, eta helburuak betetzeko lidergoa eskatzen zaio zuzendaritzari

Jaurlaritzaren 2012ko kontuekin alderatuta, zorraren atala bakarrik igo da aurten

PSEk esan du 2013rakoak baino «nabarmen hobeak» direla. Haiek luzatu egin zituzten

GAUR 40 ORRIALDE HARIAN 2 IRITZIA 4 EUSKAL HERRIA 6 EKONOMIA 14 MUNDUA 15 ERDIZERDI 18 KIROLA 21 AGENDA 25 PLAZA 30

Mondragonek ez du dirurik jarriko Fagor bigarrenez erreskatatzeko

Fagor Etxetresnak kooperatibaren itxieraren aurkako manifestazioa Arrasaten. RAUL BOCAJO / ARGAZKIPRESS

Kooperatibista ez diren langileak ere babestea eskatu du ELAk

Azaroaren 16an Fagor Etxetresnak kooperatibak iragarritako konkurtso legearen aurrekoak eragindako langile guztiak babesteko eskatu dio Eusko Jaurlaritzari ELA sindikatuak, «baita bazkide ez direnak ere». Fagorrek bost planta ditu Euskal Herrian, eta ia 2.000 langile; 1.800 bat bazkide kooperatibista dira. Beste 3.600 langile daude Frantzia eta Poloniako plantetan.

ELA beldur da «berriro ere» bazkide ez diren langileek ez ote duten «ordainduko» egoera hau. «ELA ez dator bat bazkide ez diren langileak kaleratzearekin, nahiz eta batzuek naturaltasunez onartu duten». Mondragon taldean bazkideek lehentasuna dute lanpostu bat bereganatzeko bazkide ez diren langileen aurrean.

Arrasateko taldearen teilatuan jarri du pilota Jaurlaritzak, baina Mondragonek ez du asmorik berregituraketan parte hartzeko

Fagor Etxetresnak konkurtso legean sar daiteke aste honetan bertan edo hurrengoan

Xabier Martin

Denbora ainaitzen ari da. Mondragon taldearen erabaki baten zain daude hala Eusko Jaurlaritza nola Fagor Etxetresnak kooperatibak berak. Lakuak modu argian eta premiazko tonuan esan du azken orduetan aurreko egunetan lerro artean esaten zuena. Arantza Tapia Garapen Ekonomikoko sailburua ez da epelkeretan ibili. Mondragonek «parte hartu eta lagundu» egin behar du Fagorren berregituraketa prozesuan, halakorik izango bada. Fagor berriaren proiektuan esku hartuko duenetz lehenbailehen «argitu» behar duela dio, eta haren parte hartzerik gabe kolokan dagoela Jaurlaritzarena. Fagor kooperatiba apalago aritu da, Sergio Treviño zuzendari nagusiaren ahotan. «Taldeak [Mondragon taldeak] erabaki bat hartu behar du. Administrazioak eta bankuak laguntzeko prest daude; gure proiektua bideragarria delako seinalea da hori».

Bataren eta bestearen hitzei erreparatuta Mondragonek erabaki bat hartu behar duela pentsa daiteke, baina Arrasateko taldeak ez du balizko Fagor berri bati buruzko finantzaketari dagokionez beste erabakirik hartuko, besteak beste, urriaren 15etik —Mondragon Inbertsioak organoaren batzarren egunetik— erabakita daukalako Fagorren bideragarritasunaren inguruko azterlan esan diote Berriari Mondragon taldeko iturriek.

Arrasateko taldeak urriaren 15ean uko egin zion bigarren erreskatea martxan jartzeari, aldagai guztiak aztertu —adibidez, Fagorrek ordezkatzen duena sinbolikoki— eta aukera guztiak mahai gainean jarri ondoren. 50 milioi euroko laguntzari oniritzia ematea zegoen mahai gainean, orduan. Taldeko beste kooperatibek «meurrikoa» litzatekeen baino ahalegin handiagoa egitea baztertu zuen Mondragonek, eta orain ere hori da irizpidea. Azken bi asteetan ez da erabaki hori aldatzeko adinako ezer gertatu eta, beraz, Mondragonek ez du parte hartuko, dirtz behintzat, Fagorren balizko berregituraketan.

Konkurtso legearen aukera

Inbertsioa eskatzen ari dira fineanbai Lakuak bai Fagorrek, enpresa konkurtso legean sartu eta ixteko prozesua abiatzea saihestuko lukeen bideragarritasun plan bat aurrera ateratzeko. Biek ala biek badakite, ordea, Arrasateko taldeak emana duela aurten gomaiatzean 70 milioi euroko laguntza, taldeko gainontzeko kooperatibek egindako ahaleginari esker, eta hori ez dela nahikoa izan etxetresnen egileareri zenbaki gorriak zuzentzen hasteko. 60,4 milioi euroren galerak izan ditu ekainera arte, iazko epe bereko galeren halako hiru (20,3 milioi), eta negozio kopuruak %19 egin du behera, 609 milioi eurotik 491 milioira. 800 milioi euro inguruko zorra pilatu zaio Fagorri azken bost urteotan.

Haatik, Jaurlaritza —Fagorren hartzekoduna, aurten 40 milioitik gorako laguntza eman eta gero— irmoki ari zaio galdegiten Mondragoni berregituraketaren finantzaketan parte hartzea, eta baldintza hori jarri du Lakuak ere parte har dezan kooperatibak behar duen 170 milioi euroko funtsean ekarpena egiteko. Kopuru hori zehaztu du Treviñok enpresak behar duen inbertsioaren neurria aipatzean.

Tapia sailburuak atzo onartu zuen oraindik ez dela aurkeztu «plan bideragarri bat, egingarria eta xehetasunekin», eta Sergio Treviño Fagorreko buruak galdegiten ari zaien plan hori ahaztu eta udan aurkeztutako berregituraketa plan ezagunaz hitz egiten jarraitzen du. Horrekin batera Mondragon Fagorren finantzaketan parte hartzeko Jaurlaritzaren baldintza beteko ez denez, enpresaren geroa konkurtso legean bete-betean sartzea izan daiteke egun gutxian, aste honetan bertan edo hurrenean. Ez dago «zantzurik» hori aldatuko duen ezer gertatuko dela esateko, nahiz eta egoeraren konplexutasunak eta enpresaren neurriak aukera txikienak ere bizirik mantentzen dituzten.

Baina Fagorreko buruak berak ere onartu du denbora ahitzen ari dela. Espainiako konkurtso legearen aurrekoak lau hilabete ematen ditu, kudeatzaile judiziala izendatu aurretik, baina Frantziakoak eta Poloniakoak ez. Horregatik, hango hartzekodunek konkurtso legea derrigortu dezakete aurki, ordainketak egiteari uzten zaien arabera. Hori gertatu aurretik Mondragonek ez, Fagorreko zuzendaritzak hartu beharko du erabakia.

Jaurlaritzaren B plana

Egun gutxian ezagut daitekeen erabaki hori ixtearen bidean ahiatzea bada, Jaurlaritzak badu B plan bat. Tapiak dioenez, Inbertitzaileak bilatuko lituzke errentagarrienak diren adarrei eta ahalik eta enplegu gehienari eusteko. Baina kasu horretan sailburuak argi dio kooperatibak bere gobernantza «egokitu» beharko lukeela, «dinamikoagoa» izan dadin erabakiak hartu ahal izateko.

Fagorrek ez du amore eman, ordea. «Finantzabide berriak bilatzeari» ekin diola esan zuen atzo, hartzekodunekin dituen betebeharrei «erantzuteko», eta «jarduera errentagarriari jarraitu ahal izateko». Salmenta beherakada sektore «guztiz lehiakorrean» metatu dela azaldu zuen, eta horrek ekarri duela Fagorrek duen «kinka korapilatsua».

50
COPRECI
COPRECI, K. ELK.
2009ko EZ OHIKO BATZAR OROKORRERAKO DEIA
Kontseilu Errektorearen erabakiz, Elkartearen Ez Ohiko Batzar Orokorrera deitzen da Batzarra Aretxabaletako Kiroldegian, egingo da 2013ko azaroaren 16an arratsaldeko 10.00etan lehen deia eta, kasua balitz, bigarrenean, 10.30etan, egun eta toki berean, hurrengo eguneko gai zerrendaren arabera
GAI ZERRENDA
1. Akta onartzean buruzko akordioa
2. 2013-2016 Plan Estrategikoetako politika eta estrategia orokorrak onartzea
3. Galderak eta eskaerak
Kontseilu Errektoreko Idazkaria
Aretxabaleta, 2013ko urriaren 30ean

berria

Osteguna
Urriaren 31
2013. XI. urtea
3.213. zenbakia

www.berria.info

Los Arcosen pribatizatzea

Zirkuitua esku pribatuetan uzteko bidea hasi du Nafarroak, galerak estaltze aldera

Mondragonek ez du bideragarri ikusten Fagor, eta ixtea baino ez zaio geratzen

Mondragonen kontseilu nagusiak aho batez onartu duen testuak dio Fagor ez dela merkatuaren beharretara egokitu eta horregatik ez duela berriz diruz lagunduko

Mondragonek dituen elkartasun tresnak martxan jarriko dituela esan du, enplegu galerari aurre egiteko. Halaber, eredu kooperatiboaren aldeko apustua berretsi du

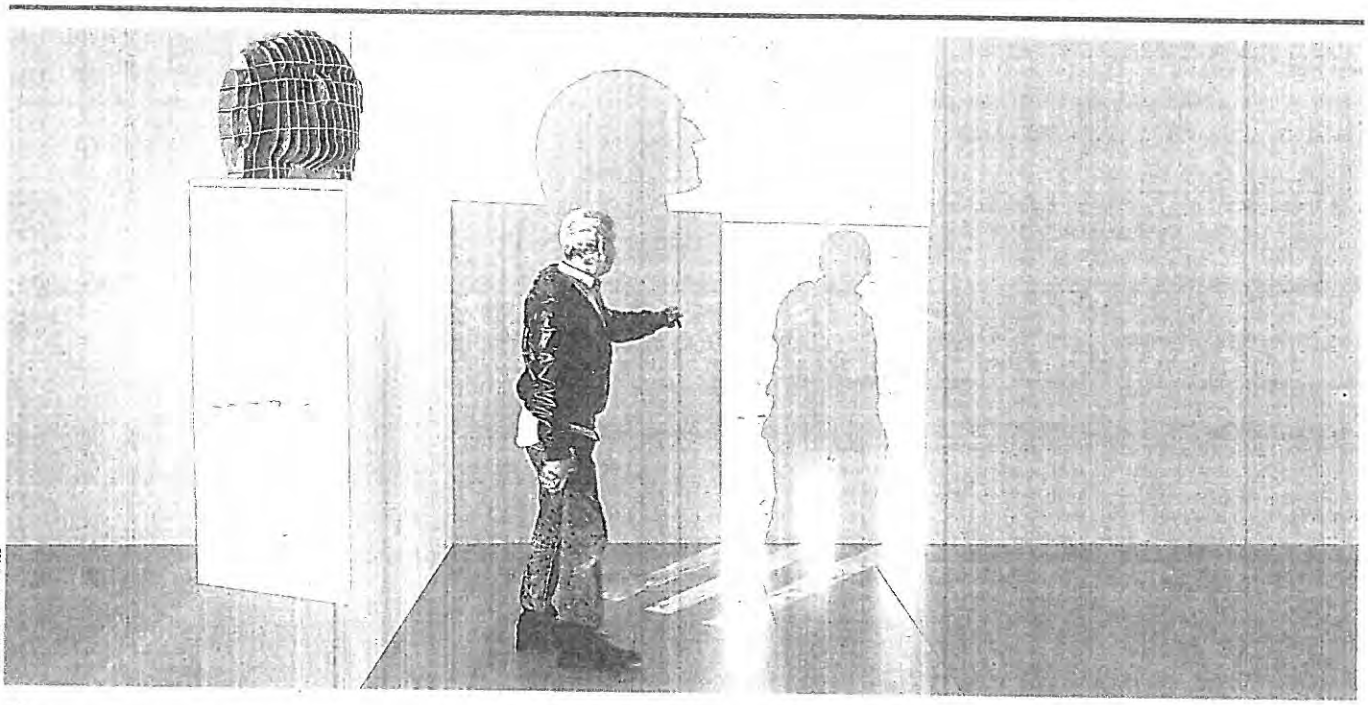

IÑAKI PEREZ / ARGAZKIPRESS

Oraina eta bertakoa oinarri hartuta, 70eko hamarkadan hazitako hiru euskal artistaren lanak jarri dituzte Guggenheimeko hirugarren solairuan. Erlea Maneros Zabala, Xabier Salaberria eta Iñaki Garmendiaren lanak daude *Prozesua eta metodoa* erakusketan. Garmendia haserre zegoen inaugurazioan, erakusketan nahi zuen pieza bat ez dutelako jarri. Irudian, erakusketa, atzo.

Paueko Kasazio Gorteak Jokin Aranalderen estradizioari bidea ireki dio

Frantziako Poliziak ekainean atxilotu zuen, Auzitegi Nazionalaren eskariz, iheslari politikoek Miarritzeko ekitaldia egin eta astebetera

Eskoletan genero indarkeriari aurre egiteko plan bat landuko dute

Elene Iriarte
Luisa Maria Puerta Peña
Eskola inklusiboaren arduraduna Berritzeguneetan

«Berdintasunaren betaurrekoekin begiratzen ikasi behar dugu»

VALLADOLID	2
REALA	2
OSASUNA	3
RAYO	1

Osasuna ondo, eta Reala okerrago izan zitekeen

Kutxek ez dute erreserba funtsik sortu beharko

Bihar BERRIArekin
hitza

ogiaren egia
Galparsoro OKINDEGIA
Kale Nagusia 6
(Alde Zaharra) DONOSTIA
Tel.: 943 421 074

HARIAN 2 IRITZIA 4 EUSKALHERRIA 6 EKONOMIA 14 MUNDUA 16 ERDIZERDI 18 KIROLA 21 AGENDA 25 PLAZA 30

Harian

Eta orain zer gertatuko da?

Zer gertatuko da Fagorrekin?

Ustekaberik ez badago, hartzekodunen lehiaketara joko du. Donostiako merkataritza alorreko epaitegiak administratzaile bat hautatuko du, eta haren esku geratuko da enpresaren geroa. Lehentasuna, kasu honetan, hartzekodunei ordaintzea da, hau da, zorrak pagatzea. Enpresaren egoera aztertuko du, eta horren arabera erabakiko du zer saldu behar den edo zer likidatu behar den.

Zer gertatuko da kooperatibisten diruarekin?

Zorrak kitatzean lehentasuna dute hornitzaileek, bankuek eta erakunde publikoek. Zerrenda horretan azkena kooperatibistek jarritako dirua dago, kapital soziala (62,3 milioi), eta ia ziurtzat jo daiteke galdu egingo dutela. Kooperatibistek eta kooperatibista ohiek azken urteotan beren borondatez jarri dituzten beste 69,2 milioi ere galtzeko arriskua handia da, kapital sozialak baino lehentasun pixka bat gehiago izan arren. Ekarpen horiek itzultzeari utzi zion Fagorrek iaz.

Eta ekarpenekin?

Azken-aurreko daude lehentasunen zerrendan, kapital sozialaren aurretik. 2004 eta 2006 artean 185 milioiren ekarpenak saldu zituen Fagorrek.

Etorkizunik ez Fagorrentzat

Finantzaketa ezin lortuta, konkurtso legera jo beharko du halabeharrez kooperatibak, betiko desagertzeko arriskuarekin

Diru gehiagorekin ez laguntzeko erabakia aho batez hartu du Mondragonek

Ivan Santamaria

Ez da erreskaterik izango Fagor Etxetresnak kooperatibarentzat. Atzo Berriak aurreratu zuen moduan, Mondragon Korporazioak ezetz esan dio Fagor diru gehiagorekin laguntzeko aukerari. Bere halako finantzaketarik gabe, Fagor Etxetresnek ordainketak eten eta konkurtso legera jo beharko dute halabeharrez, eta bide hori nola amai daitekeen aitortu du dagoeneko kooperatibak berak: jarduera guztiak itxita eta lanpostu guztiak galduta. Itxiera prozesuak, gainera, ondorioak izan ditzake beste enpresa eta kooperatiba batzuetan.

Eguna ia hasi bezala bukatu zen. Goizean, Mondragon Korporazioak ez zuela Fagor Etxetresnak berriro erreskatatzeko dirurik jarriko aurreratu zuen Berriak. Iluntzean, Mondragonek berak baztertu zuen aukera hori, ohar ofizial baten bidez. Fagor berregituratzeko proposamena ez zaiola bideragarria iruditzen ohartarazi du. Gainera, aho batez hartu du erabakia korporazioa zuzentzen duen kontseiluak. «Proiektuak ez die merkatuen beharrei erantzuten, eta eskatzen diren finantza baliabideek ez lukete enpresaren etorkizuna bermatzeko balio», dio kontseiluak onartu duen agiriak.

Azken egunotan izan diren espekulazio guztiak amaitu ditu Mondragonen erabakiak. Hala, Eusko Jaurlaritzatik nola Fagor Etxetresnetatik zirt edo zart egiteko exijitu zaio. Taldeko kooperatiba bati laguntzeko borondatez eskasaren inguruko akusazioak uxatzeko Fagorri azken urteotan 300 milioi eman zaizkiola azpimarratu du, «elkartasunez».

Fagorren erorketak ez duela taldearen etorkizuna zalantzan jarriko ziurtatu du Mondragonek, «erakunde independente eta autonomoen» elkarte bat delako. Aurrera begira, enpleguan ahalik eta galerarik txikiena lortzeko eskura dituen elkartasun tresna guztiak erabiliko dituela agindu du, halaber. Lan proposamen bat ere martxan jarri nahi du, jarduera eta negozio berriak sustatzeko asmoz.

Funtsean, Mondragonek uste du Fagor Etxetresnak ez dela lehiakorra izateko behar bezala egokitu. Korporazioko ituriek, besteak beste, hozkailu lantegiaren adibidea jarri dute. Urteetan ez zela errentagarria jakin arren, ez da bere egoera zuzentzeko ezer egin. Beste administrazio batzuk bereziki Espainiako Gobernuak birmoldaketa diruz laguntzeko zeukaten benetako borondatea ere ez dute argi ikusi.

Finantzaketa ezin lortuta, hurrengo urratsa konkurtso legera jotzea izango da Fagor Etxetresnentzat. Merkataritza Alorreko epaitegi baten eskuetan geratuko da enpresaren geroa. Epaitegiak administratzaile bat edo talde bat izendatu beharko du, eta aurrerantzean horien ardura izango da hurrengo urratsak finkatzea.

Enpresaren egoera aztertu eta onbideratzeko aukera dagoen edo ez erabaki beharko dute administratzaileek, beti ere hartzekodunei diruaren itzultzeari lehentasuna emanda. Zorrak kitatzeko balio zateke jarduerak bertan behera utzi, lanpostuak ezabatu eta aktiboak likidatzea erabaki dezakete besteak beste. Hartzekodunen mailaketa bat dago kobratzeko orduan. Azkenekoak bazkide kooperatibistak lirateke, enpresan sartutako kapital soziala berreskuratzeko. Fagorren ekarpenen erosleek ere prozesuaren emaitzari itxaron beharko diote dirua itzuliko zaien edo ez jakiteko.

Mondragonen jakinarazpena ez ezezko bat baino lehen Fagor Etxetresnen bil edo bizirik egoera hobetu bilatzen zen gehiegitik gaitza. Arantza Tapia Eusko Jaurlaritzako Ekonomia Garapenerako sailburua izan zen lehena. Goizean lan gosari batean parte hartzen ari zela, albisterik «txarrena» iristeko zain zeudela aitortu zuen Tapiak, «enpresaren itxiera». Mondragonek bere jarrera argitzeko exijitu zuen sailburuak, gobernuaren laguntza konprometitu baino lehen. «Taldeak berak ez badu ikusten hau egitea posible denik, Eusko Jaurlaritzak ez du enpresa irteera horrekin laguntzeko». Gobernutik behin eta berriro «bideragarritasun plan «zorrotz» eta «ingarria» proposatzea eskatu zaio hala Fagor Etxetresnei nola Mondragon Korporazioari.

Desagertzeko arriskuan

Erreakzioa ordu batzuk geroago heldu zen. Fagor Etxetresnak kooperatiba zuzentzen duten bi organo nagusiek —Kontseilu Errektorea eta Kontseilu Soziala— ohar bateratu bat kaleratu zuten eguerdian. Horretan, hitzez hitz jaso zuten «mildegaren ertzean zeudela. Finantzaketa «berehala» lortu ezean enpresa ez zela konkurtso legean erortzetik

↓ Fagor Etxetresnak

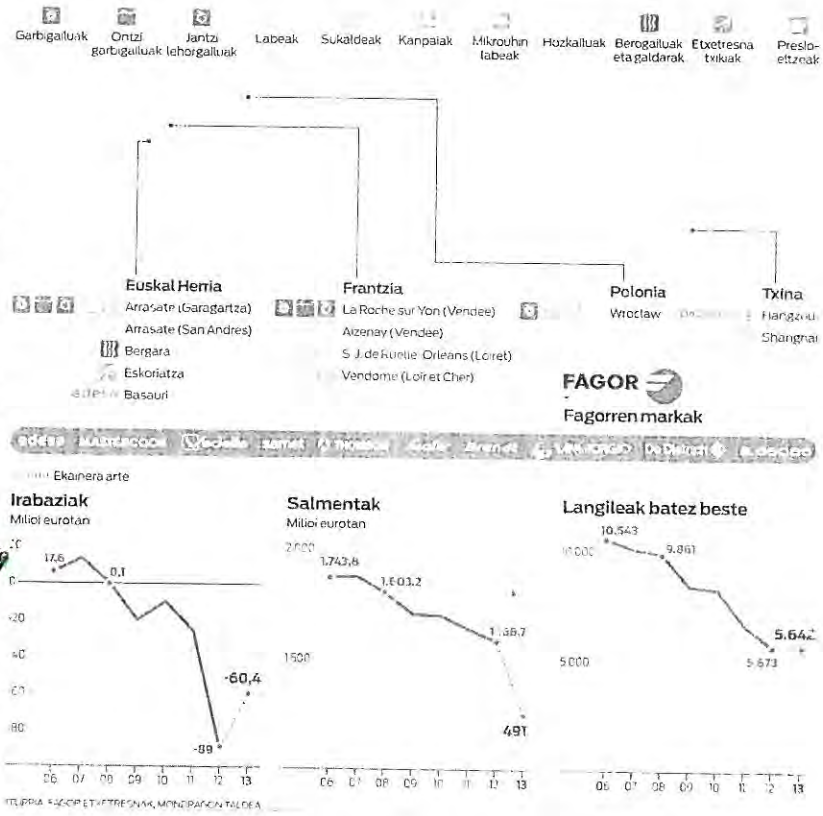

ITURRIA: FAGOR ETXETRESNAK, MONDRAGON TALDEA

Fiskalaren jarrera salatzeko, epai gelatik atera dira *herriko tabernetako* 110 ordezkariak

Nafarroako ekonomiak uzkurtzeari utzi dio, 21 hilabete iraun duen atzeraldiaren ondoren

Amore ez emateko eskatu du Martin Garitanok

Fagor Etxetresnak ez desagertzeko itxaropenari eutsi nahi dio Martin Garitanok. «Etsipenean ez erortzeko eta amore ez emateko» dei egin zuen atzo Gipuzkoako ahaldun nagusiak. Jokoan dagoena «lanpostuak baino» gehiago direla uste du. «Marka bat, lan egiteko modu bat, lan mundua ulertzeko modu bat».

■ Lanpostuak arriskuan. Fagorrek 5.600 langile inguru ditu orain munduan, horietatik ia 2.000 Euskal Herrian. Fagor Etxetresnak-ek dio desagertuz gero, are kalte handia egingo lukeela eta 4.000 enplegu galduko liratekela hornitzaile, saltoki eta abarretan.

Jaurlaritzak ez dio konturik eskatu Mondragon taldeari

Aurreko egunotan Mondragon taldearekin izan duen ika-mika gogorraren ondoren, tonua baretu du Eusko Jaurlaritzako Industria Sailak, eta hedabideetara bidalitako ohar labur batean ez zion konturik eskatu atzo. Jaurlaritza prest zegoen Fagorren bideragarritasun plan batean parte hartzeko, beti ere «erreala eta egingarria» bazen eta Mondragonek bere finantza ekarpena egin izan balu. Ikusita Mondragonen erabakia zein den, Jaurlaritzak «ulertu» egin du Fagorreko bazkide eta langileen «atsekabea». «Bat egiten dugu Fagorren menpe zuzenean edo zeharka dauden familien kezkarekin, baita krisiaren ondorioz lana galdu duten Euskadiko milaka familiarekin ere».

Enpresaren logikak itxiko du

Xabier Martin

Mondragonek ez du Fagor itxiko. Komeni da azpimarratzea. Ez du itxiko atzo bertan balizko beri eguraketa baten finantzaketan parte hartzeko ukazio arrazoituak, ezta 50 milioiko mailegua ez emateko orain dela bi asteko erabakiak ere. Fagorren porrota ez du eragin Arrasateko taldeak maiatzean emandako 70 milioiko ziztada antzuak: enpresaren metastasia ezin zen geratu adabaki horrekin: Brandt erraldoi frantsesa 2005ean erosi izanak ere ez, ez modu erabakigarrian bederen. Nork zekien 2005ean 2008an etorriko zena? Ez al dira nazioartekotzea eta merkatu berrien konkistak gauzko garaileen banderak? Eta are gutxiago da kooperatiben funtsa —«gobernantza sistema zurruna» Lakuaren ustez— egoeraren erantzule, lehen Mondragonen «mirariu» saldu eta orain euskal kooperatibismoaren «sistema zaharkitua» aipatzen dutenen analisi interesatuetan salbu.

Mondragon Euskal Herriko lehen enpresa taldea izatera eraman duen logika kooperatiboa ez da etxetresna egilearen porrotaren errudun, enpresa logika baizik, merkatu globalizatuen legea. Lehiatzen den sektorearen eraldakuntza biziak, berritasun teknologiko batek gauzak egun batetik bestera aldatzen dituen sektoreak (botoia sakatuta labea garbitzea, demagun) ez du barkatu Fagorren indefinizioa. Balio erantsiaren truke gehiago pagatzeko prest ez dauden erosleen hautuak akabatu du Mondragon taldeko ikurra, kalitate-prezioaren orekan asmatu ez izanak, amuarrainak ez dauden ibaiaren zatian geratu izanak.

Fagorreko langileak, Arrasateko manifestazio batean. RAUL BOGAJO / ARCHIVO

Erreakzio faltak ere hil du Fagor hein batean, galerak handitzen hasi aurretik, emaitza erdipurdikoak zirenean. 2008an adibidez, «aldaketa drastikoak» egin ez izanak. Hozkailuen adarra zama astuna dela aspaldian daki Arrasate osoak, kasurako. Kooperatiba izan edo ez, egin dena baino gehiago egin zitekeen.

Eta nola ez, egungo autzaki nagusiak ere betetzen du erruaren poltsaren zati bat, zati handi bat, krisiak. Eraikuntzaren burbuilaren eztanda uhina irmo iritsi zen Arrasatera 2008tik aurrera. Fagorrek ez ditu etxeak eraikitzen, baina haien sukalde distiratsuak betetzen ditu.

Kooperatibismoa auzitan

Kooperatiba izan ala ez, orain sukalde gutxiago daude betetzeko, askoz gutxiago. Fagor elkarte anonimo bat balitz sukalde kopuru berdinak leudeke betetzeko SA bat izanda ere oso litekeena da Fagor erori izana; garbi esan behar da. Baina ez zukeen soinu berdina aterako lurraren aurka jotzean. Hor dago desberdintasuna. Kooperatiba izan ez balitz, ehunka langile kalean leudeke aspalduan (eta ez orain), lantegi batzuk itxita leudeke, eta Gizarte Segurantzako langabezia saria agortuta lukete honez gero langile askok; eta beste lanpostu bat aurkitu ezean subsidioarekin leudeke, 500 eurora iristen ez den pagarekin.

Kontsolamendu txikia enplegua galdu duenarentzat, eta are txikiagoa borondatezko ekarpena ere (osoa edo zati batean) galdezakeenarentzat, kapital sozialaren galdutzat jo daiteke. Edonola ere, zaparrada horren azpian egotea egokituz gero, hobe Mondragon talde kooperatiboaren aterkiaren babesa edukitzea.

Administratzaile judizial baten kudeaketan ez du lehentasuna izango 1.000 lanpostu salbatzeko helburuak, hartzekodunen zorrak ordaintzekoak baizik: gauzak argi. Baina Mondragon taldean elkartasun printzipioa jarriko da martxan, eta horrek hein batean egoera arinduko du; ikusi egin behar zenbatean. Eta Lagun Aroko aseguruaren bidez, bi urtez egungo soldataren %80 jasoko dute epe horretan lanpostu berria lortzen ez dutenek.

Enplegua galtzean ere desberdintasunak daudela, finean. Euskal industrian azken urteotan trantzea pasa duten askok hartuko lukete gustura Fagorreko langile-bazkideek izan ditzaketen aukerak eta jaso duten tratua, eta ez jaso dutena. Galde diezaietela Azpeitiko eta Lasaoko Corrugadosekoei, Laminaciones Arreguikoei, Inasakoei, Incoesakoei, Sunsundeguikoei... Luzeegia da zerrenda.

«Elkartasunez» orain arte Fagorri 300 milioi eman dizkiola esan du Mondragonek

Konkurtso legearekin lanpostu guztiak galduko direla uste du Fagor kooperatibak

libratuko onartu zuten. Hartzekodunen lehiaketarekin, gainera kooperatibaren azkena itxiko litzatekeela oso argi dute: «Enpresaren jarduera eta lanpostu guztiak galtzea ekarriko luke». Orain dela bi aste konkurtso legearen aurrekoa jo zuen kooperatibak, ordainketei ezin eutsita. Erabaki horri jarraituz, taldeko lantegi guztiak geldituta eta langileak etxera bidali zituen.

Kinka larrian dago kooperatiba, emaitza ekonomiko eskasen eraginez. Krisia hasi zenetik fakturazioa etengabe murriztu zaio, eta azken host urteotan galerak izan ditu urtero. Aurtengo lehen sei hilabeteetan 66 milioi galdu ditu, iazko kopuruaren halako hiru. Era berean, 500 milioitik gorako zorpetzea du pilatuta.

Prestatuta zeukaten bideragarritasun plana defendatu zuten berriro kooperatiben agintaritza organoek atzo. Egitasmo horren bidez enpresa berregituratzea eta lanpostu nahiz jardueren parte «esanguratsu» batetik ezin posible dela ziurtatu zuten.

Haatik, Mondragonek bideragarritasun plan hori babesteari uko egin izan dio hasieratik. Joan den urriaren 15ean inbertsioak aztertzen dituen korporazioaren atalak bigarren erreskate batean parte-hartzeko baldintzarik ez zela onartu zuen. Aukera guztiak aztertu eta eztabaidatu zituen —tartean 50 milioi euroren laguntza ematea—, baina azkenean «neurrikoa» baino handiagoa litzatekeen ahalegin bat egitea baztertu zuen.

Joan den maiatzean 70 milioi eurorekin lagundu zuen korporazioak. Eusko Jaurlaritzak beste 40 milioi euro eman zizkion urte hasieran. Ez da aski izan. Fagor Etxetresnen arabera, benetako beharrak baino diru gutxiago zelako, eta ez zelako egoerak eskatzen zuen bezain garaiz iritsi.

Eskatutako finantzaketa ez iristea «aurreikusten» zuela azaldu zuten Fagor Etxetresnek euren oharrean, eta ondorioa zuzenak iragarri zituzten. Enpleguari dagokionez, Euskal Herrian 4.000 lanpostu ingururen galera kalkulatu dute, hornitzaile, kontrata, saltoki eta bestelakoak aintzat hartuta. Talde kooperatiboak host lantoki eta 2.600 langile ditu Euskal Herrian —1.800 bazkide kooperatibistak dira—, eta beste 3.000 mundu zabalean. Inguruan dituzten kooperatiba eta enpresa batzuen iraupena «kolokan» jarriko luke itxierak. Fagorren ustez, Debagoienako aberastasun ekonomiko eta sozialari egindako kaltetik aparte, 50 urte dituen marka baten «prestigioa eta lidergoa» galduko lirateke azpimarratu zuten enpresatik.

Hartzekodunen lehiaketak, gainera, galerak ekarriko dizkie bazkideen aurrezkiei, borondatezko ekarpenak edo bazkide ez aktiboen nahiz laguntzaileen maileguetan. Asko hitz egin da azken egunotan bazkideen balizko galerei buruz. Lehiaketa Legearen arabera, soilik kooperatiban jarritako dirua galduko lukete, enpresa likidatu eta haien partea kobratzeko dirurik ez bada geratzen. Haatik, Kooperatiben Legeak atea irekita uzten du enpresak izandako galera euren gain hartzeko. Fagor Etxetresnetatik azken aukera hori errefusatu dute, eta bazkideen ondasun pertsonalak ez daudela arriskuan ziurtatu dute.

Aurrera begira Fagor Etxetresnak desagertzen bada, mugimendu kooperatiboak elkartasunari eustea espero dute agintaritza organoek, eta, horri esker, lanpostua galduko duten langileentzat urteera duina lortzea. Langile batzuk bestelako enpresetan kokatuta, beste batzuentzat jarduera berriak sortuta, edo erretiro nahiz aurre erretiroak hartzea erraztuta. Horrekin batera, «enpleguen defentsaren alde» Fagor Etxetresnak eta Edesako langileak manifestazio batera deitu dituzte gaurko. Arratsaldeko seietan izango da. Fagor Etxetresnek Arrasateko San Andres auzoan duen lantegitik hasita.

berria info

Ostirala
Azaroaren 1a
2013 XI urtea
321. zenbakia

www.berria.info

Iker Pou
«Tristea da, baina atzerrian oihartzun handiagoa dute gure lanek etxean baino» 38-39

«Errua gurea da, negozioa gurea delako eta kudeaketa guk egin dugulako urte askoan»

Elkarrizketa
Xabier Bengoetxea
Fagor Etxetresnetako Kontseiluko presidentea

Triste eta zintzo mintzo da. Konkurtsora ez ateratzea «miraria» litzatekeela uste du, eta kudeaketa beste batzuen esku geratuta lanpostuei eustea zaila izango dela dio, baina indarrak horretan jarri behar direla

Milaka lagun elkartu ziren atzo Arrasaten, lanpostuei eustearen alde. GORKA ESTRADA / EFE

IDOIA ZABALETA / ARGAZKI PRESS

Paula Kasares
Euskara teknikaria

«Hiztun berriek atxikimendu estuak egiten ahal dituzte hizkuntzekin»

Elkarrizketa

JUAN CARLOS RUIZ / ARGAZKI PRESS

'Parisen bizi naiz' poema liburua aurkeztu du Koldo Izagirrek

Jaurlaritzak enplegua, hezkuntza eta osasuna indartu ditu kontuetan

Jaurlaritzak 2014rako aurkeztutako kontuetan, gastu igoeraren %57 enpleguan eta hezkuntzan izango da. Gipuzkoak ere aurkeztu ditu kontuak, eta ardura eskatu du Garitanok

Jokin Aranaldek «intsumisioa» agertuko dio estradizio eskaerari

Auzia politikoa dela eta gizarte eragileen sostenguarekin aurre egingo diola esan du

ATHLETIC 2
ELX 2

Bigarren zatian esnatu da Athletic, eta estadio berrian galdu gabe segitzen du 22

Gaur
BERRIArekin
herrialdeko hitza

GAUR 40 ORRIALDE HARIAN 2 IRITZIA 5 EUSKALHERRIA 7 EKONOMIA 14 MUNDUA 18 ERDIZERDI 20 KIROLA 22 AGENDA 25 PLAZA 30

Fagorren porrota

kurtsora joz gero, berriz, esan dugu ez dugula ikusten hortik ateratzeko modurik kasik. Hala ere, indar guztiak jarri behar dira ahal den enplegu gehien mantentzeko, jakinda betiere errazagoa dela helburu hori betetzea konkurtsotik kanpo. Gaur dugun epe laburrarekin ez dakit gaitasun handirik dugun konkurtsoa eragozteko, ez dut uste. Seguru asko behartuta gaude konkurtso legetik pasatzera, eta zaila ikusten dut behar den gaitasuna izatea hainbeste lanpostu defendatzeko.

«Ez dut uste gaitasuna dugunik konkurtsoa saihesteko; jada behartuta gaude»

«Kooperatiba garelako iritsi gara gaur arte; arazoak lehenago iritsiko ziren bestela»

Euskal kooperatibismoaren aurkako kanpaina hasi dute batzuek, Fagorren porrotari helduta. Kooperatiba delako ere erori da enpresa hau?

Ez. Fagor kooperatiba izan ez balitz, arazoak askoz lehenago iritsiko ziren. Gaur arte iritsi gara egon direlako mekanismo batzuk hona ekarri gaituztenak. Mekanismo horiek indartzeko garaia da orain. Kanpotik begira dauzkagun honetan erakutsi behar dugu tresna horiek inoiz baino sendoago daudela. Lanik gabe geratu garenok asko gara, eta erakutsi behar dugu soluzioak bilatzeko gai garela denon artean.

Marka gisa, Fagor desagertuko da etxetresnaataletik?

Zaila egiten zait hori pentsatzea, baina gerta daiteke.

Beste norbaitek sal dezake agian Fagor markarekin, patentea ero sita edo?

Ez, marka ez da Fagor Etxetresnena, Fagor taldearena baizik.

Carlos Treviño eta zu zeu aurten sartu zineten zuzendaritzan. Pagaburuak zarete?

Ez, hasiberriak gara, baina bazkideak ere bai, besteak bezala. Erantzukizuna hartzea egokitu zitzaigun, eta aurrera egin genuen. Gu saiatu gara, eta honaino ailegatu gara.

Mondragonekiko erremina duzu?

Ez, erreminak ez du gauza onik ekartzen. Gertatu dena gertatu da, eta hobe dugu aurrera begiratzea, lehenbailehen izango dugun egoerak eragingo dituen kezkak argitzeko. Atzera begiratzea bakarrik ikasteko balio izaten du; ez du zentzurik inori kontuak eskatzen hasteak.

Mondragonek ere lezioa ikasiko zuen agian, beste kooperatiba batzuk eror ez daitezen.

Ez dakit, haiek esan beharko lukete. Horrelako egoeratan gauzak ikasten direla argi dago.

Fagor Etxetresnak ixtearen aurkako manifestazioa, atzo, Arrasaten (Gipuzkoa). PAULI BOGAJO / ARGAZKIPRESS

Fagor Etxetresnetako enpleguei eusteko eskatu dute milaka lagunek Arrasaten. Enpresaren benetako egoeraz informaziorik ez zutela jaso salatu dute langileek, eta dimisioak eskatu dituzte.

Koska bat gora larritasunean

Miren Garate Arrasate

Bigarren zatiak inoiz ez direla onak izaten esaten da zineman. Manifestazio batek bigarren zatia izateak berak erakusten du arazoa ez dela konpondu. Gaur hamabost egun egin bezala, kalera atera ziren atzo Fagor Etxetresnetako langileek. Esan daiteke ordukoaren bertsio larritua izan zela. Mondragonek hartutako erabakiak are gehiago konplikatu duelako kooperatibaren iraupena. Bertsio luzea ere bai, askoz jende gehiago elkartu zelako. Dramak kontatzen zituzten bertaratutakoek, etorkizunarekiko intriga azaldu.

«Etorkizunaren alde» jartzen zuen pankartaren atzean egin zuten ibilbidea. Orain bi astekoan «Gure lanpostuen defentsan» zen leloa. Hain zuzen, hori zen manifestarien atzoko eskaera nagusia: enplegua, euren lanpostuei nahiz zeharka sortzen dituztenei eusteko.

Zerbaiten aurkakoa zen ez zuten hain argi, baina hizketan hasitakoan kexa ugari kontatzen zituzten. Ia denek aipatzen zuten informazio falta. «Komunikabideen bidez ari gara gauzetaz enteratzen», zioen emakume batek. Atzoko manifestazioa Arrasateko plazan lukatu zen, ez Mondragonen egoitza atarian. Alabaina, korporazioarekiko haserrea askoz nabariagoa zen. Protestaren hasieran, orduan bakarrik, Txema Gisasola Mondragon taldeko presidentearen dimisio eskaera oihuak ere izan ziren, hura izan baitzen Fagor Etxetresnetako zuzendari 2006tik 2011ra. «Izan ditugun zuzendari guztiek Mondragonen amaitzen dute. Onena da gu guztiok kalera goazela eta hona eraman gaituztenek han jarraitzen dutela». «Noski dimititu behar lukeela, hark eta beste batzuek, ez dutelako euren lana ondo egin», zioen ondotik beste batek.

Mondragoneko kontseilu orokorrak herenegun jakinarazi zuen Fagor berregituratzeko proposamena ez zaiola bideragarria iruditzen, eta ez duela diruz laguntuko. «Orduan zergatik abenduan esan ziguten baietz? Guri esan ziguten Mondragonek esan zuela bideragarria zela. Udan, ordea, plan berbera ez zen bideragarria, zer aldatu da bada?». galdetzen zuen emakume batek. Gehienen ustea zen, kooperatiba osoa akaso ezetz, baina Fagor Etxetresnen baitan badaudela bideragarriak diren arloak, eta haiek nola edo ahala mantendu egin behar direla.

Mondragonek izandako jarrerari buruz galdetuta, haserre erantzun zuen gizon batek. «Zer uste duzu iruditu zaidala? Kalean nago. 55 urtetik gora ditut eta ez didate esaten birkolokatuko nauten, erretiro aurreratua emango didaten, zein baldintzatan...».

Bazegoen errepikatzen zen beste ideia bat ere: gainerako kooperatiben elkartasun falta, nahiz eta ulertzen zutela ere esaten zuten batzuek. «Ez da egon elkartasunik. Eta ulertzen dut, urte asko dira Fagor Etxetresnek galerak dituztela. Nik neuk, gaur egun, orain dela 20 urte hasi nintzenean baino gutxiago kobratzen dut».

Korporazioarekiko haserrea askoz nabariagoa zen, duela bi aste baino

kontatzen zuen emakume batek. Ez zegoen ados haren ondokoa. «Fagorrek urrezko arrautzak jartzen zituen garaian, kooperatiba askok behar izan zuen dirua, eta lagundu egin zitzaien».

Adineko asko ikus zitezkeen protestan. Haietako askok dituzte borondatezko ekarpenak edo utzitako maileguak kooperatiban. Dirua berreskuratzeko itxaropena, berriz, gero eta txikiagoa da. «Iaztik ari naiz saiatzen, baina ez dut esperantzarik». Kopuru zehatzik ez zuen oman adineko gizonezkoak, baina esan zuen milaka euro batzuk dituela borondatezko ekarpenetan.

Kontseilu errektoreak eta kontseilu sozialak antolatu zuten manifestazioa. Eskualdeko alkateek ere eman zioten babesa protestari eta han zen Ander Rodriguez Gizarte Gaietako diputatua ere. Baina ez zeuden kooperatibako langile guztiak. «Uste dugu erratu direla, edozein sindikatuk bezala jokatu dute, manifestaziora deituz, enpresarioak bezala jokatu ordez. Eurak enpresariok dira», esan zuten *Mondraberri*-ra igorritako oharrean. Hori bai, azken 10 urteetako kudeaketa oso txarra izan dela eta, arduradun guztiei dimisioa emateko eskatu zien.

tradebi
EB Traducciones Itzulpenak, S. L.
BM TRADA ISO 9001:2000
tradebi@tradebi.com
tel 94 447 41 15
ITZULPEN ZEHATZAK
HIZKUNTZA GUZTIETAN

Itxierarako lehen urratsak

Hartzekodunen lehiaketan dago Poloniako adarra, eta astearkenerako espero dute Frantzeko

Iker Iraoburu

[illegible] Fagor Mastercook hartzekodunen lehiaketan jarri [illegible] Poloniako adarra (Fagor Mastercook hartzekodunen lehiaketan jarri [illegible] Datorren astean Frantziako adarrak (Fagor Brandt) berdin egiteko espero dute hango sindikatuek. Astebeteko epean edo atzerriko adarrei jarraituko die Euskal Herrikoak. Xabier Bengoetxea enpresako kontseilu errektoreko presidenteak Berriari onartu dionez, CNMVri atzo iluntzean igorritako agirian, kooperatibak onartu du ez duela «baztertzen» lehiaketara jotzea konkurtso legeak ematen dizkion lau hilabeteko epearen aurretik.

Atzo goizean jakinarazi zuen Fagor Etxetresnak kooperatibak Poloniako adarraren hartzekodunen borondatezko konkurtsoa aurrera ztuzuela Donostiako Lehen Merkataritza arloko auzitegian. 1.300 langile daude filial Wroclaw hiriko fabrikan lanean, eta bi astederamatza geldirik. Kooperatibak azaldu duenez, itxi egin beharko dute hura, «epe oso laburrean» finantzaketa lortzen ez badute. Poloniako legedian ez dago hartzekodunen konkurtsoaren aurrekoa —lehiaketa eragorteko Espainiako legeak ematen duen lau hilabeteko azken negoziazio saioa— eta Fagor behartuta zegoen urrats hori egitera.

Beste hainbeste gertatzen da Frantzian. Oraingo arte Fagor Etxetresnen hango hartzekodunek ez dute auzitara jo zor zaien dirua berreskuratzeko, baina hori gertatu aurretik borondatezkoa aurkeztuko du Arrasateko enpresak. Astearkenean izatea espero dute sindikatuek, egun horretan bilduko baita Fagor-Brandten zuzendaritza.

Konpainiak 2.000 langile inguru enplegatzen ditu Frantzian, Rueil Malmaisongo egoitza nagusian (Hauts de Seine) eta lau ekoizpen gunetan: La Roche sur Yon eta Aizenay (Vendee), Saint Jean de Ruelle-Orleans (Loiret) eta Vendome (Loir et Cher). Lan postu horiek guztiak daude arriskuan. Frantzian gehien saltzen den etxetresnen marka izan arren (merkatuaren ia %15) historikoki zailtasun handiak izan baititu. Kezka Frantziako Gobernuaren heldu da, eta astelehenean bilera batera deitu ditu Finantza Ministerioak Brandteko bost sindikatu ordezkatuenak.

Fagorrek 2005ean erosi zuen Brandt. Operazio haren bidez berreuria bihoztu zuen kooperatibak, bala hazten ari zitzaizkion lehiakideei aurre egingo zielakoan. Eroskera horrek baina, asko zorpetu zuen Fagor Etxetresnak.

Bilera astelehenean

Mondragonek diruaren iturria itxi izanak hartzekodunen lehiaketara eta ondorengo hkidaziora kondenatuko duela onartu zuen herenegun etxetresnen egileak. Atzo, baina, enpresa salbatzeko aukera bat zabalik utzi nahi izan zuen Fagor Etxetresnek. «Zaila den arren, beste finantzaketa iturri batzuen bila gabiltza», esan zioten kooperatibako ituriek Efe agentziari. 179 milioi behar dituela uste du kooperatibako zuzendaritzak. Edonola ere, CNMVri bidaltako jakinarazpenak dio epe motzean dirua lortu ezean ezingo diola jarduerari eutsi eta horrek hartzekodunen lehiaketara eramango lukeela.

Egoera berria aztertzeko bilera bat egingo dute astelehenean Arrasaten Mondragon taldeak, Fagor Etxetresnek eta Eusko Jaurlaritzak. Jaurlaritzaren mezuetatik desagertu da Mondragonen aurka azken bi asteotan erabili duen tonu erasokorra, eta aizkora lurperatzeko borondatea azaldu du. «Aurrera begiratu behar da: ez dira errudunak bilatu behar, iraunbideak bazik», ziurtatu zuen atzo Arantza Tapia Garapen Ekonomikoko kontseilaritzak, eta Mondragonekin elkarlanean aritzeko borondatea erakutsi zuen, itxieraren kaltea «ahalik eta txikienak izateko». Hori bai, Tapiak argi utzi nahi izan zuen Fagorren balizko itxieran ez duela inolako ardurarik. «Ahal dugun guztia egin dugu». Azken egunera arte azaldu du Jaurlaritzak prest zegoela Fagorren hideragarritasun planean parte hartzeko, baina betiere Mondragonek hartzen bazuen prozesu horren zama handiena.

Asteleheneko bilera horretan izango dira Debagoiena eskualdeko zortzi alkateak ere. Mondragonen erreskatearen bidea itxita dagoen arren, horri eusteko deialdia egin zioten atzo taldeari Debagoienako alkateek. «Mondragonek ezin du arazoa konpondu enplegua galduz eta produkzioa beste leku batera eramanez», ziurtatu zuten alkateek atzoko manifestazioaren hasieran irakurritako agiri bateratuan. Fagorren itxierak eskualdean zer ondorio zehatz izango duen aztertu nahi dute alkateek, Gipuzkoako Aldundiarekin, Debagoieneko mankomunitatearekin eta Garapen Agentziarekin batera konponbide bat bilatzeko.

Kezkatuta Grumalekin

Fagor Etxetresnen erorketak hura hornitzen zuten beste enpresa askorena ere ekarriko du. Larri daudenean artean Azpeitiko Grumal enpresa dagoela ohartarazi du herri horretako udalak, jabea Arrasateko kooperatiba baita. Udalak jakinarazi duenez, oraingo konkurtsoaren aurrekoan dago Grumal eta baliteke ondorengo egunotan eskatzea konkurtsoa. Grumalek sukaldeko eta komuneko altzariak egiten ditu: 149 langile ditu.

Fagor Mastercook lantegia, Poloniako Wroclaw hirian. MACIEJ KULCZYNSKI / EFE

Erreakzioak

Patxi Lopez
PSE-EE ordezkaritzaburua

«Baliabide publikoak ezin dira jarri hondorik gabeko zaku batean, eta gero enpresa horrek ixtea, herritar guztien dirua oso gaizki kudeatuko genukeelako horrela. Horregatik, harrigarria da Jaurlaritzak 50 milioiren laguntzak ematea Fagor Etxetresnei bideragarritasun plan bat izan gabe».

Jose Luis Bilbao
Bizkaiko ahaldun nagusia

«Ez zait iruditzen Eusko Jaurlaritzak asko egin zezakeenik, eta egin duena zuzena da. Zure etxean, zure familian, botata uzten baizatuzte, ezin zara besteei eskatzera joan zureek ukatu dizutena».

Ainhoa Etxaide
LABeko idazkari nagusia

«Mondragonek erabakirik okerrena hartu du, gogorrena, eta gutxien gustuko duguna. Ez dakigu industria politika ba ote dagoen: baldin badago antzua da, ez duelako balio ekoizpen sarearen benetako defentsa bat egiteko».

Oskar Matute
Alternatibako bozeramailea

«Bereziki larria da Kutxabankek eta Laboral Kutxak Fagor salbatzeko apusturik egin ez izana. Ulertezina da *banku txarrean* 100 milioi inbertitzea gure herriarentzat oinarrizkoa den kooperatiba salbatzeko bideragarritasun falta dagoela badiote».

Laburrak

Euroguneko langabezia tasa %12,2 zen irailean

BRUSELA › Eurostat estatistika erakundearen arabera, irailean euroaren eremuko langabezia tasa %12,2koa zen. Abuztuko datu bera. Guztira, 19,4 milioi herritar zeuden lanik gabe, abuztuan baino 60.000 gehiago. Europako Batasuneko langabezia tasa, berriz, %11koa zen. Austria (%4,9) eta Alemania (%5,1) dira langabezia tasa txikiena duten herrialdeak.

Petrolio plataformarako ontzi bat egin du Navalek

SESTAO › Naval ontziolak Edt Offshore ontziiabearentzat petrolio plataformetan laguntza eta babesa eman ohi duen ontzi bat eraiki berri du: *PSV Edt Jane* deitzen da ontzia. 88 metroko luzera du, eta 950 metro koadroko azalera du ontzigainean. Guztira, 2.300 tona garraiatzeko ahalmena du, eta 23 pertsonako eskifaia.

Lanbideko bulegoetan grebara deitu dute

BILBO › ELAk eta LABek azaroaren 11rako greba eguna deitu dute Lanbideko bulegoetan. Leire Ormazabal eta Joseba Aizaga ordezkariek Jaurlaritzari exijitu diote negoziazio prozesua lehenbailehen irekitzeko, eta ez dute baztertzen presio neurriak handitzea. Sindikatuen arabera, Jaurlaritzaren proposamenak 200 enpleguren galera eragingo du.

Pandan kaleratze gehiago izan direla salatu du CNTk

BILBO › CNT sindikatuak salatu du Bilbon eta Madrilen salmenten atalean Panda Security enpresak langile gehiago kaleratu dituela: 15 langile. Arrisku kapitaleko funtsak 2008an Pandaren akziodun egin zirenetik 168 kaleratze izan direla kritikatu du. Enpresak salmenten beherakada arrazoitu arren, CNTk dio zuzendaritzaren sariek berdin jarraitzen dutela.

Zinkia enpresa zorraren ordainketa etetear da

MADRIL › Pocoyo marrazki bizidunen ekoizpen etxea, Zinkia, zorraren ordainketa etetear da. Hartzekodunen konkurtsoa deitzea eskatu dio Madrilgo Merkataritza epaitegiari. Zinkiak 7,8 milioi euroko obligazioak jaulkitzeko asmoa zuen, baina CNMVk ez zuen balmendu likidezia arriskua antzemanda. Hiru hileko epea du hartzekodunekin negoziatzeko.

berria info

Larunbata
Azaroaren 2a
2013 XI urtea
3.015 zenbakia

www.berria.info

Amaiera saritu dute
'The World's End' filmak irabazi du Beldurrezko Astearen saria o.30

Beasaingo ikastolako haurrak, mikrofonoan kontalari

GORKA RUBIO / ARGAZKI PRESS

«Hemen ez da behar trantsizio justiziarik, baizik eta legea espiritu berriarekin aplikatzea»

Elkarrizketa
Jesus Egiguren
PSE-EEko presidentea

Sozialistak Bildurekin «negoziatzeko gai» direla demostratu dutela dio, baina «jendeak» PSEri EAJrekin lan egiteko eskatzen diola. Loiolan aukera bat galdu zela uste du, eta gaur egun ez du hura errepikatzeko aukera ikusten.

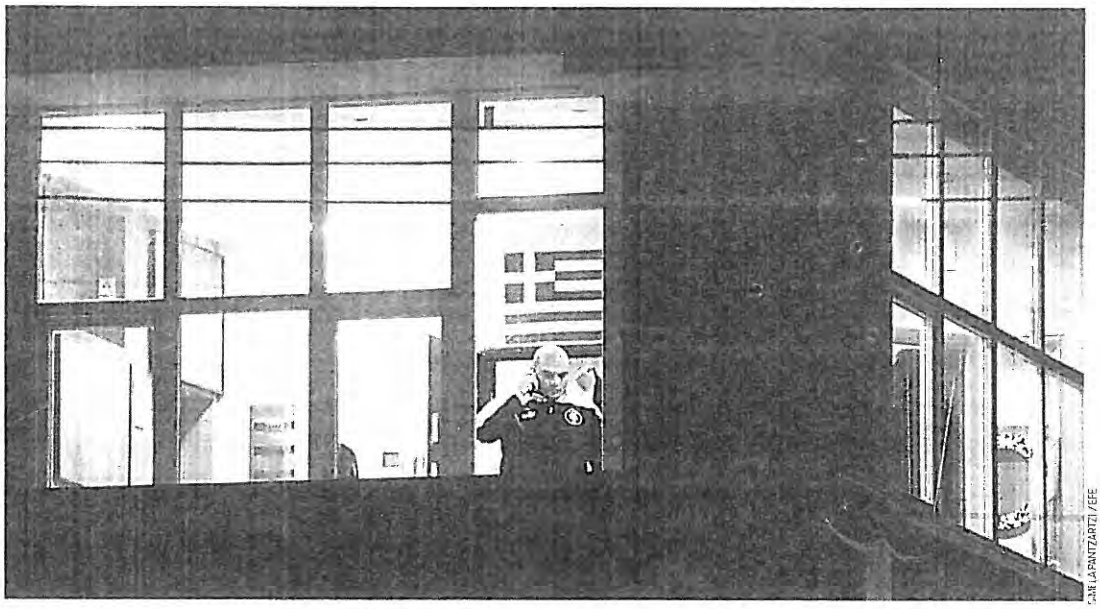

CARL LAPANTZARTZI / EFE

→ Egunsenti Urrekarako bi kide hil dituzte tiroz, alderdi neonaziak Atenasen duen egoitzetako batean –irudian, Giorgos Germenis diputatua egoitza barruan, erasoaren ostean–. Atarian zeuden, eta moto batetik egin diete tiro. Ordena Publikoko ministroak Pavlos Fyssas kantariaren hilketarekin lotu du erasoa.

Fagorren geroaren jakitun, noiz eroriko zain daude lehiakide direnak

Zati erakargarri bat du oraindik merkatuan, eta errentagarria izanik zenbait ataletan, egun duen egoera baliatu dezakete porrot egiten duenean

Elkarrizketa
Inazio Azkarragaurizar
Arrasateko alkatea

«Fagor gabe eragiten den kaltea izugarria da hemen»

Semafororik gabeko herriak

Durangon eta Zornotzan kendu egin dituzte semaforoak kaleetatik

Neurria hartu dutenetik, istripu kopurua %80 jaitsi da, eta kaleko zirkulazioa arindu egin da

Snowdenek laguntza eskaini dio Alemaniari espioitzaren auzian

AEBetako analista ohiak esan du argibideak emateko gogoz dagoela eta bere egoera konpontzen denean prest egongo dela

GAUR 40 ORRIALDE HARIAN 2 IRITZIA 4 EUSKAL HERRIA 8 MUNDUA 16 KIROLA 20 AGENDA 25 PLAZA 30

berria info

Asteartea
Azaroaren 5a
2013 Martxa
3.217 zenbakia

www.berria.info

Ezintasunari aurre eginez
Haur ezinduek eskolatik kanpo kirola egin ahal izan dezaten, sarea hedatzen ari dira Gipuzkoan 38-39

Mondragonek 50 milioiko funts bat bildu nahi du Fagorren zati bat abiarazteko

Fagor konkurtsora ateratzen denean hasiko da likidazioa, eta Mondragonek funts bat osatzea proposatuko die batzarrean taldeko kooperatibei, «inbertsioetarako»

Bihar egingo dute Jaurlaritzak, Mondragon Taldeak eta erakundeek atzo egitekoa zuten bilera, Fagorren itxieraren ondorioak aztertzeko eta ahal den neurrian arintzeko

ONURIE / ARGAZKI PRESS

→ **Kaleratzeak, hipotekarik gabe.** Amaia Egañak bere buruaz beste egin zuen etxetik kaleratu behar zuten egunean, Barakaldon, duela urtebete. Alderdiek legea aldatzeko konpromisoa hartu bazuten ere, urtebetean ezer gutxi aldatu dela salatu dute etxe kaleratzeen aurkako plataformek. Atzo bertan, Ordiziako (Gipuzkoa) familia baten kaleratzea aztertu zuten Tolosako epaitegian. Irudian, kaleratzearen aurkako protesta.

Egiptoko presidentea bera dela aldarrikatu du Mursik epaigelan

Uztaileko estatu kolpean atxilotu zutenetik, atzo ikusi ahal izan zen lehenengoz jendaurrean. Epaiketari zilegitasuna ukatu dio

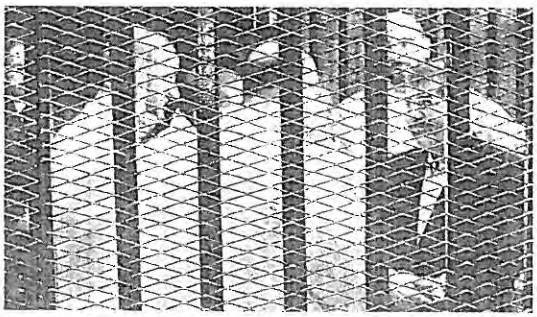

Mursi, atzo, haren kontrako epaiketa hastear zegoela. FFE

Estrasburgoko epaia ezartzeko, Gorenari itxoitea proposatu du Grande Marlaskak

Zigor salak ebatzi zuen 'Parot doktrinako' kasuak ostiraletan aztertzea. Grande Marlaskak epaileei proposatu die Gorenaren irizpideen zain egotea

Euskal gazteria, kezkatua eta aktiboa

Eusko Ikaskuntzak zazpi herrialdeetako gazteekin ikerketa egin du, eta haien proposamenak jaso ditu

Esperientzia oso ona izan dela esan, eta beraien iritzia aintzat hartzeko eskatu dute gazteek

GAUR AO ORRIALDE HARIAN 2 IRITZIA 4 EUSKAL HERRIA 6 EKONOMIA 14 MUNDUA 16 ERDIZERDI 18 KIROLA 20 AGENDA 25 PLAZA 30

berria info

Osteguna
Azaroaren 7a
2013 XI urtea
3.219 zenbakia

www.berria.info

Igeldoko galdeketa aurrera
Debekatzeko eskatu du estatuaren abokatuak, baina ez dute atzera egiteko asmorik 2-3

Mondragonek 1.200 bazkideri irtenbidea emango die Fagorren likidazio prozesuan

Mondragon Taldea Fagor bihar aterako da konkurtsora, eta «jarduera berriak» sustatzeko aukera aztertuko du Mondragon Taldeak likidazioan

Edesa Edesarentzat hiru milioiko bermea agindu du Bizkaiko ahaldun nagusiak. Konkurtsora ez da aterako, eta 250 langileri arnasa eman die

Jaurlaritza Jaurlaritzak Fagorren hornitzaile zirenetan gerta daitekeen enplegu galerari aurre egiteko lan egingo du, ahal dena libratzeko 14-15

Kolonbiako Gobernuko eta FARCeko ordezkariak Kubako ordezkariekin batera atzo, Habanan, negoziazioen emaitzen berri emateko agerraldian. ERNESTO MASTRASCUSA / EFE

Akordioa, FARCen esku hartze politikorako

Kolonbiako Gobernuak eta FARCek adostu dute gerrillak politika egiteko aukera izatea. Ez dituzte xehetasun gehiago eman. Negoziazioen bigarren fasea amaitutzat eman dute, eta azaroaren 18an segituko dute, drogen gaiarekin 16

Uriartek Goirizelaiari esan dio «egokitzeko neurria» krisira

EHUko errektoreak baliabide gehiago eskatu zizkion, eta Jaurlaritzako Hezkuntza sailburuak Hezkuntzako aurrekontuen berri ematean esan du «ahalegin berezia» egin dela «lanpostuak mantentzeko» eta lanordu berdinei eusteko [illegible]

Udalerri txikiak edukiz hustearen beldur

Tokiko Administrazioaren erreforman eskumenak galdu ditzakete, aldundiek badute ere azken hitza [illegible]

Elkarrizketa
Aitor Esteban EAJren eleduna

«Legea zuzenean aplikatzea saihestu dugu foruen bidez»

Frantziaren jarrera agerian utzi du Seaskak Unescon 7

Bihar BERRIArekin
hitza

ogiaren egia
Galparsoro OKINDEGIA
Kale Nagusia 6 (Aldo Zaharra) DONOSTIA
Tel.: 943 421 074

« GAUR 40 ORRIALDE HARIAN 2 IRITZIA 4 EUSKAL HERRIA 6 EKONOMIA 14 MUNDUA 16 KIROLA 20 AGENDA 25 PLAZA 30

Fagorren porrota

Badago plana Fagorrentzat

Konkurtsora joko du Fagorrek bihar, eta fase berria irekiko da «jarduera berriak» sustatzeko Mondragonen asmoei begira

Basauriko Edesa konkurtsotik at geratuko da, Bizkaiak hiru milioiko bermea jarrita

Xabier Martin

Bilera «hotz eta jendetsua» izan zen atzo Lakuan, baina balio izan zuen gauza batzuk argitzeko. Fagor Etxetresnen porrotak eragingo dituen langabeei erantzuteko «kompromiso irmoa» duela jakinarazi zuen Mondragonek. Txema Gisasola kooperatiba taldeko lehendakaria joan zen bilerara, Mondragon 1.000-1.200 bazkideri soluzioak emateko lanean «burubelarri» dabilela esatera. Fagor Etxetresnen zuzendaritzak esan zuen enpresa likidazio fasean sartuko dela «datozen asteetan», baina bihar bertan joko dute konkurtsora; bala aurreratu zuen bilera amaitu ondoren Martin Garitano Gipuzkoako ahaldun nagusiak. Fagor berregituratzeko aukerak ikusten ote dituzten galdetu zieten Gipuzkoako Diputazio eta udaletako ordezkariek, «ostiralean konkurtsora goaz» izan zen erantzuna.

«Tentsioz betetako bilera» izan zen atzokoa. Jaurlaritza ordezkatu zuen Arantza Tapia Garapen Ekonomiko sailburuak. Enplegu sailburuordea izan zen Juan Maria Aburto sailburuaren ordez. Mondragon eta Fagorren ordezkarien artean «tentsio nabarmena» ikusi zuen bileran parte hartutako ordezkari batek BERRIAri esan dioenez. Konkurtsoan sartu arren, errentagarriak gerta daitezkeen lerroekin aurrera egiteko asmorik ba ote zegoen galdetu zieten Fagorrekoei Gipuzkoako ordezkariek. «Likidazioa goaz» izan zen erantzuna. Fagorreko zatiren bat salbatzekotan likidazio fasean izango dela alegia.

Ezustea Jose Luis Bilbao Bizkaiko ahaldun nagusiaren eskutik iritsi zen. «Eta nik dirua jartzen badut Basauriko? Salbatuko litzateke?», galdetu zuen beste bilera kideen harrigarri. Hortik abiatuta hitzezko akordioa egin zuten Carlos Trebiño Fagorreko zuzendariak eta Bilbaok berak Basauriko Edesako lantegia konkurtso horretatik kanpo uzteko. Aurretik hitzeginda ote zegoen ez da ezaguna. Kontua da hiru milioi euroko bermea emango duela Bizkaiko Diputazioak, baina «epemotzeko» irteera bat baino ez da izango ahaldun nagusiak berak onartu zuenez, berregituraketa plan bat iritsi arte.

Beraz, Lakuako bilerak fase berri bat zabaldu du Fagorren erortzearen prozesuan. Likidazioa bere alde jarri eta «jarduera berriak sustatzeko» helburuak mamitu beharko ditu Mondragonek datozen asteetan, horretarako tartea ikusten badu. Donostiako Gizarte arloko epaitegiko administratzaile judizial batek (edo batzuek) kudeatuko du hartzekodunen zorrak ordaintzeko salmenta, eta harekin negoziatu beharko du Mondragonek Fagorren atal errentagarrienak salbatu eta enpresa berriren bat abiaraztea bideragarritzat jotzen badu. Konkurtsoan erosle gisa ez ezik hartzekodun gisa ere ariko dela abantail izan dezake prozesuan Arrasateko kooperatiba taldeak.

> Bilera «hotz eta jendetsua» izan zen, «tentsioz betea» ordezkarien artean

> Fagorreko zatiren bat salbatzekotan, likidazio prozesuan beharko du

Bazkide ez direnen egoera

Bazkideentzako berehalako erantzunei dagokienez, berriz, Mondragonek «enpleguaren aldeko lehentasunezko konpromisoa» azaldu zuen bileraren ostean ateratako ohar batean. Jaurlaritzak, Gipuzkoa, Bizkai eta Arabako diputazioak eta Debagoieneko, Azpeitiko zein Basauriko udaletako ordezkariek ere mezu bera jaso zuten bileran. «Gaur-gaurkoz, kontuan hartuta kooperatibetan jasotzen ari den erantzun positiboa, datozen hilabetetarako intenbide posibleen jokaleku bat bistaratzen ari da 1.000-1.200 pertsonaren kolektibo batentzat, birkokapenak eta aurretiko erretiroak barne».

Bazkide ez diren langileekin, ordea, ez du konpromisorik hartu Mondragonek, ezta Basauriko Edesa eta Azpeitiko Grumal enpresako langileekin ere. Azpeitiko Grumal ez dute ostiralean konkurtsora eramango (juridikoki independentea da), baina Fagorrek bere porrotarekin bide berdinera eramango duen beldur dira Gipuzkoako Diputazioan. Langile horiei laguntza emateko plangintza lantzen ari da jadanik Diputazioa eta Azpeitiko Udala.

Jaurlaritzak ere Fagorren itxierak Mondragonetik at eragingo duen enplegu galera apaltzeko esku hartuko duela esan zuen Arantza Tapia sailburuak, enpresa hornitzaileei begira jarriko direla, ahal den enplegua salbatzeko Lanbide baliatuta.

Edesako 250 langileentzat, berriz, albiste ona utzi du Lakuako bilerak, Bizkaiak jarriko duen hiru milioi euroko bermearekin eskerrak aurrera egingo baitu enpresak epe batez. Hornitzaileei «lasaitasuna» emango die berregituraketa egin arte. Bideragarritasun plan horrek, haatik, kaleratzeak ekarriko ditu segurtasuna aurrerago.

Edonola ere, Fagorrek konkurtso legearen aurrekoa erretiratuko du gaur, juridikoki Edesa eta Fagor erakunde independentzat direla aprobetxatuta. Carlos Trebiño Fagorreko zuzendaria adostu da Bilbaoren proposamenarekin. Astearteko Bizkaiko diputatuen kontseiluak onartuko du bermea emateko foru arau bat, eta gero Batzar Nagusiek berretsi beharko dute. Hala ere, Edesako langileek aste hasieran hasitako itxialdiarekin jarraituko dute «informazio zehatzagoa» jaso arte.

Kooperatiben erantzun ona

Bestela, Mondragon «erantzun positiboa» jasotzen ari da taldeko

Fagorren porrota aztertzeko bilera atzo, Gasteizen. Lehen planoan, Fagor Etxetresnen Kontseilu Errektoreko

Ekoizpenari berriro ekitea ez du baztertu Frantziako adarrak

Ordainketak eten eta epailearen esku geratu da Fagor-Brandt, baina diru bila dabil fabrika batzuk salbatzeko

Iker Aranburu

Poloniako adarraren ondoren eta Euskal Herrikoaren aurretik, Frantziakoak eten ditu ordainketak. Konkurtsoaren pareko eskaera hori egin zuen atzo Fagor-Brandteko zuzendaritzak Nantereko auzitegian, eta administratzaile judizial baten esku geratuko da orain. Bada alderik, ordea, Frantziako zuzendaritzak uste du artean badagoela aukera ekoizpenaren zati batzuk berriro ekiteko.

Sindikatuei bere asmoen berri eman ostean, Thierry Leonard Fagor-Brandteko zuzendariak azaldu zuen ordainketak etetea «enpresa babesteko» neurri bat zela, «hobeto berreskuratu eta legearen babesean bere suspertzea prestatzeko». Beste hitzetan, saiatuko direla dirua biltzen hornitzaileei ordaindu eta ekoizpenarekin jarraitzeko. Zenbaki batzuk ere aipatu zituen Leonardek: 25-35 milioi nahikoak izan daitezke enpresak dituen eskariei aurre egiteko (82 milioi eurorenak, BFMTV telebistaren arabera).

«Ez dago ezer galduta», azaldu zuen CGT sindikatuko Philippe Bergerrek. «Berri txarra da, baina ez da amaiera. Borrokatuko gara», azpimarratu zuen CFE-CGCko Christian Lezay ikusteko dago, ordea, zer salbatzea lortuko duten. Bergerrek berak onartu du etorkizun beltza duela La Roche sur Yon hiriko lantegiak (339 lan-

Lan erreforma mugatzen duten hiru itun lortu dituzte

Nanukeko langileek 63 eguneko greba utzi dute, zuzendaritzarekin ados jarri baitira; lanuzteak izango dira Nortemen

Miren Garate - Iker Aranburu

Lan erreformak langileentzat dakartzan ondorio kaltegarrienetatik babesten dituzten hiru lan hitzarmen lotu dituzte: Arabako merkantzietako garraioan, Gipuzkoako Aldundiaren eraikinen garbiketan, eta Elorrioko Nanuk enpresan. Azken horrek 63 eguneko greba amaitu du.

Ultraaktibitate mugagabea bermatzen duen lan hitzarmena izango dute Arabako merkataritzako garraioan ere, betiere CCOOk eta UGTk atzo patronalarekin lortutako akordioaren aurrekoa sinatzen bada. Ia lau urte egin dituzte sektorean hitzarmenik gabe, eta 2016ra artekoa hitzartu dute orain. Epe hori amaituta ere indarrean jarraituko du. Gainera, enpresek ezingo dute besterik gabe ituna urratu: hori egin nahi dutenek arbitratzera jo aurretik sindikatuen babesa beharko dute. Lanaldiari dagokionez, malgutasuna %10ean utzi dute, orain langile askok dutena baino gutxiago. Trukean, soldata igoera apalak onartu dituzte langileen ordezkariek: 2009 baino %0,5 gehiago aurten eta 2013an baino %0,75 gehiago 2014an, +%1 2015ean eta +%1,25 2016an.

Ultraaktibitatean mugarik ez dute izango Gipuzkoako Aldundiko garbitzaileek. Atzo sinatu zuten akordioa ELA, LAB, ESK eta UGT sindikatuek. Azken horrek azaldu duenez, ituna bere kabuz urratzeko aukerarik ez du izango enpresa kudeatzaileak. KPItik gorako soldata igoerak izango dituzte.

Nanuk eta Alstom

Nanukeko langileek zuzendaritzarekin lortutako hitzarmenak ere klausulak barneratu ditu lan erreformaren aurka. Horrez gainera, greba bultzatzeagatik kaleratutako Xabier Gallastegi langilea beste enpresa batean sartzea lortu dute, «baldintza duinetan». Langileei «oso gogorrak» egin zaizkie greban egon diren bederatzi asteak, baina akordioak «aldeen harremanak hobetzeko baliioko» duela uste dute. Garraio enpresa da Nanuk, Eroskirentzat lan egiten du, eta irailaz geroztik egon dira greban. 95 behargin dauzka.

Greba bat bukatu eta beste bat hasi. LABek jakinarazi du Barakaldoko Nortemen bost egunez lana utziko dutela —12an lehenik— baldin eta enpresak ez badu enpresako hitzarmena alboratu eta Espainiako Hormigoizko Prefabrikatuen Ituna ezartzeko erabakian atzera egiten. Soldatak %20 txikitzea ekarriko luke «eraso» horrek.

Alstomen, berriz, lanpostuarengatik dago kezka. Atzo, Frantziako multinazionalak iragarri zuen 1.300 langile kenduko zituela, merkatu batzuen bilakaera «uste baino okerragoa» delako. Ez du zehaztu non izango diren kaleratzeak. Euskal Herrian hiru lantegi ditu Alstomek: Bilbon, Trapagaranen eta Buñuelen.

beste kooperatiben aldetik bazkideen birkokatzeei begira. Enplegu Bulego Korporatiboan, «malgutasunez eta aukera guztiak baloratuz» ari dira lanean, bai behin-behinekoak bai behin betikoak, baina betiere Fagorreko langile bazkideentzat. Besteak bazkide ez direnak alegia, izan daitezke azkenean kaltetuenak, hainbat kooperatibetan Fagorren enplegua galdu dutenek bat dezaketelako euren lekua. «Jarduerak barneratzeko aukerak» aztertzeko eskatu die taldeak kooperatibei, gainera, eta horrek esan nahi du kanpoko enpresei emandako zenbait jarduera bere gain hartuko dituztela kooperatibek, «ahal den neurrian».

Mondragonek «gaur egungo jardueretan ahalik eta enplegurik gehien» mantendu nahi du, baina aldi berean «jarduera berriak» sustatuz. Fagorreko likidazioak berak eskaini dezake jarduera berri horiek epe ertainera. Horretarako «baliabide eraginkorrak» jarriko ditu taldeak. 50 milioi euro arteko funtsa eratzeko asmoa dauka, ez alferrik, kaztaldi honek aurreratu zuenez. Kooperatibetan «ahalik eta birkokapen gehien» gauzatzeko lanak aurrera jarraitzen du, edonola ere, eta «prestakuntzari buruzko proposamen berezi bat» lantzen ari da taldea, «kualifikaziorik txikiena duten bazkideen enplegarritasuna handitzeko». Erretiroak ere hainbat langilerentzat irteera bat izango dela garbi esan du Mondragonek. Hala, «aurretiko erretiroko prestazioen proposamen bat» egingo da, «Lagun-Aro, EPSV mutuarekin lankidetzan».

presidente Xabier Bengoetxea. PAUL BOGAJO / ARCHIVO PRESS

gile), batez ere garbigailuak egiten dituena. Etorkizun errazagoa izan dezakete beste hiruek, mikrouhin labeak, kanpaiak, sukaldeak eta halakoak egiten baituzte: Aizenay (106 langile), Vendome (221) eta Saint Jean de la Ruelle-Orleans (523). Lantegi horiei gehitu behar zaizkie Rueil-Malmaisongo egoitza nagusia (342), Cergy-Pontoiseko konponketen adarra (235) eta Lyonen SITI enpresari saldutako lantegian ikerketa eta garapenean aritzen diren Fagor-Brandten 40 langileak. 1.806 lanpostu horiei batu behar zaizkie Lyonen harentzat etxetresnak egiten dituzten 400 langileak eta hornitzaileak. «Gutxienez 3.000 langile dira», ohartarazi dute sindikatuek.

Fagorrek azken urteotan pilatu duen 800 milioi eurotik gorako zorraren 250 milioi dagozkio Frantziako adarrari. Hala ere, enpresa «bideragarria» dela diote sindikatuek, eta %14ko merkatua duela. «Frantziaren ondare industrialaren parte da», diote. Mezu hori batez ere Arnaud Montebourg Berrindustrializazio ministroari bideratu diote. Estatuaren eskuhartzearen aldeko porrokatua da Montebourg, eta lagunza agindu du, Brandtek Frantzian «etorkizuna baduelako».

Frantziako Estatuaren laguntza da sindikatuek espero duten salbagailua, eta modu onean ez bada, presioekin lortu nahi dutela oroitarazi zuen Berger CGTko ordezkariak: «Estatuak ez badu esku hartzen, ondorioak dramatikoak izango dira: nahiago dugu lantegiari su ematea gure lanbidea galdu aurretik».

«Sakrifizioak» iragarri ditu BBK-ko presidente berriak

Xabier Sagredo lehendakari berriak kutxaren etorkizuna «oztopoz» betea ikusten du

Ainhoa Larrabe Bilbo

Fernandez eta Sagredo, atzo. ALFREDO ALDAI / EFE

BBK-ko Administrazio Batzordeak Xabier Sagredo hautatu zuen atzo erakundeko lehendakari. Azken ia bost urteotan Mario Fernandezek bete duen kargua hartzean «profesionaltasuna, hurbiltasuna eta baloreak» agindu ditu, baina etorkizuna «oztopoz betea» ikusten duela aitortu du, eta BBK banku-fundazio bilakatu behar izateak «sakrifizioak» izango direla onartu du.

Erakunde batzuen bidegabekeriak «guztien artean» ordaindu behar izatea salatu du Sagredok. Prezioetako bat izango da BBK eta beste kutxak banku-fundazio bilakatu beharko direla; horrek ekarriko du Bizkaiko kutxak Kutxabanken dituen akzioetako batzuk (%7) saldu behar izatea, inbertitzaile pribatu bati pentsatzekoa denez. Horrek diru gutxiago utziko du gizarte ekintzarentzat, BBKren «altxorra» den arren. BBK-ko lehendakari gisa «Kutxabank indartzen» saiatuko dela agindu du Sagredok. Banku horren lehendakaritzan jarraituko du Fernandezek, adina (70 urte ditu) ez baita horretarako muga.

Fundazio bilakatu arte lehendakari soldatari uko egin dio Sagredok, eta utzi egingo du EAJko Euzkadi Buru Batzarra, baina ez ordea, Iberdrolako administrazio kontseilua.

Protesta egin du ELAk

Kutxabanken kudeaketarekin oso kritiko jarraitzen du ELAk. Sindikatuak atzo ziurtatu zuen Bilbon eskaintzen dituen zerbitzu batzuk (txartelak esaterako) Andaluziako filialera eramaten ari direla, CajaSurrera. Horrek ehun behargin mugiaraztea dakarrela salatu du. Ez dira bakarrak, pasa den astean ezagutzera eman baitzuten 25 emakume ere eraman dituztela «Descrotoze familiar eta sozialaren zigorra ezarriko zaie, baita kontratuak deuseztea ere». Sindikatuak adierazi du 2012ko urtarrilaren 1etik 2013ko irailaren 30era bitarte Kutxabanken 790 lanpostu galdu direla. Kutxaz kutxa: BBKn 125 lanpostu galdu dira. Kutxan 87 eta Vital Kutxan 167. Horri «bedaturiko kuntza delakoan» emandako enplegu galerak gehitu behar zaizkio, guztira 411.

berria info

Ostirala
Azaroaren 8a
2013. XI urtea
3.220 zenbakia
1,10 €
www.berria.info

Zea Mays bere osoan
Taldearen ertz guztiak jaso dituzte aurkeztu berri duten 'Da' diskoan 30

EBZk %0,25era jaitsi ditu interes tasak, kontsumoa sustatzeko

Prezioen beheranzko joera eteteko asmoz hartu du erabakia. Dirua merkatuz, kontsumoa igo eta inflazioa sortu nahi du

Edesaren egoera ez dago argi, eta Fagor ez da irtengo konkurtsora

Argitzeko dago Bizkaiko ahaldun nagusiak agindutako hiru milioi euroek Edesaren egoera konponduko duten, gehiengoa Fagorrek baitu

Elkarrizketa
Angel Toña
Ekonomian doktorea

«Osorik edo zatika, enpresatik ahalik eta gehiena salbatzea lehenetsi behar da»

IÑIGO URIZ / ARGAZKI PRESS

→ **«Adeitsu» eta oso labur.** Minutu batzuk baino ez zituzten hartu Jaurlaritzako eta Nafarroako Gobernuko lehendakariek bilera «adeitsu» eta «protokolario-rako». Sakontzeko konpromisoa hartu zuten, egunik zehaztu gabe. Gero, Pirinioetako Lan Batzorderako bilerarako bidea elkarrekin egin zuten Urkulluk eta Barcinak atzo.

Zelatatzeko gailuak topatu ditu Ernaik bere egoitza baten aurrean

CNIk «legez kanpoko espioitza» ukatu eta biharamunean egin dute salaketa. Irtenbidearen alde egiteko eskatu diete 9

Poliziak Greziako telebistaren egoitza hustu arren, lanean segituko dute

Urrian, ERT ixteko agindu zuten, eta 2.800 langile kaleratu zituzten, baina emititzen segitu dute, eta babes handia jaso dute 28

Denis Urubko Mendizalea

«Mendia bizitza ulertzeko modu bat da. Hala ere, ez da ezer pertsonarik gabe»

Elkarrizketa 38-39

Parisek hizkuntza gutxituen ituna ez du berretsiko 10

Gaur BERRIArekin
herrialdeko hitza

GAUR 40 ORRIALDE · HARIAN 2 · IRITZIA 6 · EUSKAL HERRIA 8 · EKONOMIA 14 · MUNDUA 16 · ERDIZ ERDI 18 · KIROLA 21 · AGENDA 25 · PLAZA 30

Harian

Fagorren porrota →

> Eusko Jaurlaritzak ezin du enpresa bihurtu, beraz, Mondragoni laguntzea izango da gure funtzioa»
>
> IÑIGO URKULLU
> Eusko Jaurlaritzako lehendakaria

Fagor Brandt ordainketak eteteko prozesuan sartu da

Nanterreko (Frantzia) Merkataritza Auzitegiak emandako ebazpenarekin, Fagor Brandt ordainketak eteteko prozesuan da jadanik. Eskualdeko hautetsiek beste behin adierazi dute enpresari «etorkizuna Frantzian» bilatzen saiatuko direla. Horretarako epe muga ikuskaritzarako dagoen sei hilabeteko epea izango dute. Hautetsiek Ekoizpena Berreraikitzeko, eta Enplegu eta Lan ministroekin bilera izan zuten atzo, eta bertan «estatuarekin batera plan industrial» bat adostu nahi dutela adierazi zuten bi ministerioek batera argitaratutako komunikatuan. Era berean, Frantziako Gobernua Espainiako eta euskal agintariekin harremanetan daudela jakinarazi zuten.

> Eskualde osoko neurri partzialen gainetik, langabeziari irteera global bat eman behar zaio»
>
> JAVIER DE ANDRES
> Arabako ahaldun nagusia

Edesako bazkideak atzo, Basauriko itxialdian. MIGUEL TOÑA / EFE

Bilbaoren milioiek dena atzeratu dute

Ez dago argi juridikoki Edesak diru laguntza balia dezakeen, Fagorrena baita gehiengoa; konkurtsoaren aurrekoan dago oraingoz

Fagor ere ez da konkurtsoan sartuko gaur; aurretik Edesaren egoera argitu behar da

Xabier Martin

Jose Luis Bilbaok «bilbotarkeria bat» egin duela gero eta argiago dute Mondragon taldeko kooperatiba hainbateko arduradunek. «Errazena» egin du Bizkaiko ahaldun nagusiak, hiru milioi euro eman «inolako azterketa juridikorik egin aurretik». Edesa «salbatu» dela ezin da esan oraindik, «inondik inora». Fagor Etxetresnen iturriek esan zutenez atzo, momentuz konkurtso legearen aurreko fasetik ez dute atera egoera «aztertzen» jarraitzen dutelako. Eta Fagor Etxetresnak ere ez dira konkurtsoan sartuko gaur, aurreko egunetan esan bezala, nahiz eta datorren astean hala izango den. Atzerapena Edesaren egoerarekin loturik dago. Jose Luis Bilbaoren milioiek dena atzeratu dute, beraz.

> Bilbaok «bilbotarkeria bat» egin duela argi dute Mondragoneko arduradun batzuek
>
> Fagorrek tentuz aztertuko du Edesako operazioa, ondorioak aurreikusteko

Ez baita erraza jakitea Edesako plantak erakunde publikoaren diru laguntza baliatu dezakeen ala ez. Edesa eta Fagor «erakunde independenteak» zirela zabaldu zen atzo, baina Edesa Fagorrena da, akzioen gehiengoa, %65,65 hain zuzen berea delako. Gainontzekoa langile bazkideen esku dago. Hiru milioi euro sartuko balira Basauriko lantegiaren likidezian norena litzateke kapital hori? Fagor konkurtsoan balego Edesak bere kontura erabili ahal izango luke besterik gabe? Fagor konkurtsora joan daiteke Edesa konkurtsoaren aurrekotik atera gabe. Bilbaoren proposamena baliatu nahi bada?

Politikarien jarrera

Egoerak «azterketa sakonagoa» behar du, eta hura egiteko beta hartu dute Fagor Etxetresnetan, konkurtsora jo aurretik. Egoera «harridura» eragiten ari da Mondragon taldean. Politikari batzuen jarrera azken orduetan ez dute ulertzen. Aurrena, aurreko eta oraingo Jaurlaritzen arteko liskarra iritsi zen. Laguntza publikoen inguruko egokitasunaren eztabaidaren ondoren, Bilbao iritsi da. Lakuako herenegungo bileran aho bete hortz utzi zituen bilera-kide asko. Oso berri «pozgarria» eragin duela badakite Mondragonen, batik bat Basauri aldean, baina salbazioaren aukera ez da atzo zirudien bezain erraza, nahiz eta herenegun Bilbaoko harro, Edesako langileei esan enpresa «salbatuta» zegoela; «ikusteko dago oraindik», diote Mondragoneko iturriek.

Era berean, Arrasateko taldeko hainbat arduradunek «kezkarekin» ikusi dute Gipuzkoan antzeko bidea jorratzeko aukerak aztertzen ari direla Diputazioa eta zenbait udal. «Zer da hau?», galdetzen du Kooperatiba bateko arduradun batek. Martin Gantano Gipuzkoako ahaldun nagusiak Azpeitiko Gumal enpresa babesteko aukera ez duela baztertzen azaldu zuen atzo, baina «seriotasun irizpideen» barnean betiere.

Bien bitartean, Fagor Etxetresnak «zuhur» jokatzea ezinbestekoa dela ohartu da azken orduetan, eta juridikoki Edesako operazioak izan ditzakeen ondorioak aztertu ondoren abiaraziko ditu berriro konkurtsora jotzeko tramiteak.

«Etorkizuna jokoan»

Fagor Etxetresnen porrotak zabaldu duen agertokian «jokoan» asko dagoela badakite Mondragoneko kooperatibetan, eta horregatik Fagorren itxierak utzi dituen langabeei tokia egiten hasi dira, «taldearen etorkizuna» baita hein batean jokoan dagoen hori. Hala esan zuen atzo Zigor Ezpeleta Mondragoneko Giza Kudeaketarako teknikariak Euskadi Irratian. Arrasateko taldeak 1.000-1.200 langileri lana edo erretiroa eskainiko diela iragarri zuen herenegun Lakuako bileraren ostean, eta atzo berriz, birkokatzeak bi edo hiru hilabetean bukatuko direla zehaztu. Birkokatzeak «behin-behinekoak edo behin betikoak» izan daitezkeela ohartarazi zuen taldeak, eta Enplegu Bulego Korporatiboa jo eta su ari dela erantsi, prozesua «ahalik eta lasterren» burutzeko.

Enpresa konkurtsora eramango du aurki Fagor Etxetresnen zuzendaritzak, baina Mondragonek egoera hori orain aste batzuk aurreikusi zuenez, jarduera bizia dago jadanik taldeko enplegu bulegoan. 1.860 bazkide langile

11 Erasmus bekaren laguntzak ken ez ditzaten protestak egin dituzte unibertsitatean

14 Garbiñe Biurrun: «Harrigarria da zer gertatu den Laminaciones Arreguiren epaian»

Fagorren porrota →

EH Bilduk Fagor ez erortzeko trantsizio plan bat eskatu du

«Ez da Fagor Etxetresnak erortzen uzteko garaia». Joseba Permach EH Bilduko ordezkariak esan du Fagor eta harekin lotura daukaten kooperatibak «ezinbestekoak» direla «euskal industria sarea eutsiko duen trantsiziorako». Herenegungo bilera kritikatu zuen, bertaratu ziren eragileak ez zirelako enpresa «salbatzeko» jarrerarekin joan. LABek ere eskaera horri heldu zion atzo, eta adierazi zuen Fagorrentzako «alternatibak» egon badaudela. Mondragon taldeari eta batez ere Eusko Jaurlaritzari eskatu dio «enpleguaren eta eredu ekonomikoaren alternatiba» zuzendu dezatela. Era berean, langileen kohesioaren eta mobilizazioaren alde lan egingo duela jakinarazi du sindikatuak.

Donostiako Merkataritza Epaitegia indartuko dute

Edmundo Rodriguez magistratua Donostiara lekualdatuko da Merkataritza arloko Epaitegia indartzeko. Erabakia Espainiako Botere Judizialaren Kontseilu Nagusiak hartu du. Fagor Etxetresnen hartzekodunen konkurtsoak sortuko duen lan kargaren ondorioz. Juan Luis Ibarra EAEko Justizia Auzitegi Nagusiko presidenteak adierazi zuenez, «administrazio judizialek lekuan lekuko errealitateari erantzun behar die», eta kooperatibaren porrotak eragin dituen konkurtso aurreak eta konkurtsoak kudeatu behar ditu. Era berean, Bilboko Merkataritza epaitegia indartu beharko balitz hala egingo dutela zehaztu du Ibarrak. Rodriguezek orain arte Arabako Probintzia Auzitegian egin izan du lan.

↓ Fagor Etxetresnak

Lehen sei hilabetean

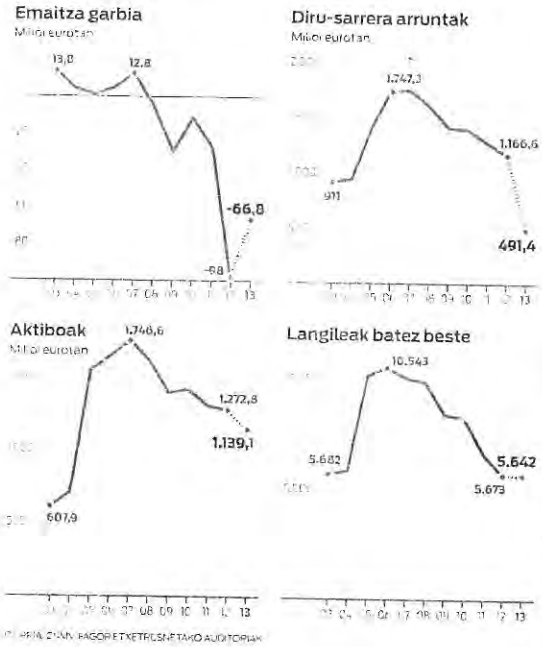

IRITZIA ZUAN: FAGOR ETXETRESNETAKO AUDITORIAK

Jose Luis Bilbaok Edesa berriz bideratzeko proposatutako hiru milioi euroren albistea pozik hartu dute langileek. Hala ere, lantegi kanpoan kanpaldian jarraituko dute lanera itzuli arte, zuhurtziagatik.

Poza eta kezka batera iritsi dira Basaurira

Lander Muñagorri Garmendia
Basauri

Ez da ohikoa kooperatiba baten atarian kanpaldirik ikustea. Lantegiko jabe ere badirenak, geldirik dauden atoien ondoan lo egiteko enpleguaren alde. «Ez da ohikoa, ez, baina ezin ginen geldirik geratu», Ernesto Perez Edesako langilea da, eta bere lankideekin batera, astelehenetik dago enpresaren atarian. Eta horrela jarraituko dute lantegia berriro ere martxan jartzen ez den bitartean. «Albiste ona jaso dugu, baina lanera itzuli behar garela esan arte hemen jarraituko dugu. Egoera nola aldatu daitekeen ikusteko, eta Fagorreko gure lankideekin elkartasuna adierazteko».

Basauriko Edesa Fagor Etxetresnen barruan dago, eta hartzekodunen konkurtsoaren aurrekoa kenduko ote zaion aztertzen ari da Arrasateko (Gipuzkoa) kooperatiba. Izan ere, asteazkenean Jose Luis Bilbao Bizkaiko ahaldun nagusiak egoera hori ekiditeko hiru milioi euroko bermea proposatu zuen, baina Fagorrek oraindik ez du ontzat eman. Beraz, momentuz Edesa oraindik ez dago «salbatuta». Langileek, ordea, pozez hartu zuten Bilbaoren proposamena, eta cavarekin ere ospatu zuten, atzo goizean kanpaldiko zaborrontzietako batean ikusi zitekeen moduan.

Pozak, ordea, ez zuen luzaroan iraun, Arrasateko lankideen egoera zein izango zen jakitean ammoak «jaitsi» zitzaielako berehalakoan. «Errusiar mendi baten gisan egon ginen asteazken iluntzean». Bilbao bera ere inguratu zen Edesako lantegira, albistearen berri pertsonalki ematera.

«Ez dut uste inoiz lantoki batean politikari baten agertaldia horren txalotua izango ote zen», zioen atzo goizean kanpaldiko beharginbatek irri artean. Baina horretarako arrazoirik bazen. Perezen ustez, «Ideologiak alde batera utzita, politikari batek erakusten badu bere diskurtsoa mantendu duela, eta bere ekintzetan koherentea dela, hori ez da zertan gaizki ikusi behar». Are gehiago, Fagorren bideragarritasunean sinesten dutenei berdina egitea eskatu zien.

> Politikari batek erakusten badu bere diskurtsoari eutsi diola, ez dago zertan gaizki ikusi»
> **ERNESTO PEREZ**
> Edesako langilea, 36 urte

> «Oraingoz irekita jarraituko du lantegiak, baina zer gertatuko da etorkizunean?»
> **JOSE SANCHEZ**
> Edesako langilea, 58 urte

Epe motzerako irtenbidea

Asteazken gaueko poza kezka eta mesfidantza zen atzo goizean. «Oraingoz irekita jarraituko du lantegiak, bai, baina zer gertatuko da etorkizunean? Egoerak okerrera egiten jarraitzen badu, nola egongo gara? Fagorrek gurekiko harremanak hautsiko ditu?» Jose Sanchez langileak kezka ugari zituen, eta erantzunik ez oraindik. «Ez dugu informaziorik jaso». Atzo bertan Kontseilu Errektoreko kideekin bilera izan zuten, eta hor ere ez zioten etorkizunari buruz xehetasunik eman. «Oraindik ez daukagu eperik noiz itzuliko garen lanera jakiteko ere», Perezen esanetan. Izan ere, Edesa eta Fagorreko Kontseilu Errektoreak oraindik batzartu gabe zeuden atzo, eta iluntzean Fagorrek egindako jakinarazpenarekin itzuliko diren ere zalantzan geratu zen.

Sanchezen zuhurtzia hitzak eskarmentuarenak ere badiren. Izan ere, duela 24 urte Edesak izan zuen krisia bertatik bertara bizi izan zuen berak. Horregatik, ez du berehalakoan sinetsiko oraingo porrota gainditu denik. «Hiru urtez kalera bota gintuzten, gero berriz itzultzeko hitzarekin. Eta hala izan zen arren, gai hauekin zuhurra izan behar da», zioen. Eta horretarako arrazoirik ere badu. «Etxeko diru iturri bakarra naiz, eta bertan emaztea, alaba eta ordaindu beharreko hipoteka bat dauzkat». Arrazoi horregatik ere pozik zegoen, lanean jarraitzeko aukera izan dezakeelako etorkizunean.

Hitz horiek esatearekin batera furgoneta bat iritsi zen itxitako lantegiaren atarira. Enpresako elikagai eta edarien hornitzailea zen. «Atzo [herenegun] ere janaria eta ura ekarri ziguten, eurak ere geldi daudelako Edesak ekoizten ez duen bitartean. Elkartasun keinu bat da», zioen Perezek. Eta hala egin dituzte azken egunak kooperatibako langileek ere, taldeetan, eta protesta eremu ezberdinetara eramanez. Sare sozialak kudeatzen, manifestazioak deitzen, kamisetak egiten eta abar. «DNAn daramagu lan egiteko modua. Ez dugu pneumatikorik erreko, gure gurasoek bezala, baina gure moduan egin dugu protesta». Eta hala jarraituko dute lanera itzuli arte.

dauzka Fagorrek. Basauriko Edesakoek (230) epe batez behintzat aurrera egin dezakete, azkenean enpresak hiru milioi euroko laguntza jaso badezake. 1.630 lirateke kasu horretan lanik gabe geratu liratekeenak. Gehiengoari erantzun bat emango die Arrasateko taldeak, lanpostu bat edo erretiro eskaintza, 1.200 ingururi, baina 500 inguru langabezian geratuko dira. Soluzioren bat izango dutenen artean, erretiroak «asko» izango dira, lanpostu eskaintzak baino gehiago, hala Fagor Etxetresnetan nola beste kooperatibetan. Beste enpresetako balizko erretiroek birkokatzeak erraztuko dituela ere aurreikusi du Mondragonek.

Enplegua sortu Debagoienan

Edonola ere, jakina da behin-behineko langileen artean «kezka natural» bat sortu dela egunotan, eta Zigor Ezpeleta Enplegu Bulego Korporatiboko teknikariak onartu zuen «batzuk» lanik gabe geratuko direla, baina birkokatzeak ez direla «bete-betean behin-behinekoen bizkarretik egingo» erantsita. Izan ere, Mondragonek daukan erronka historikoa izango da «neurriarengatik»; ez ordea «izaerarengatik», birkokatze politika beti egin izan baitu. Oraingoan, baina, bulegoaren lana ez da berehala bukatuko, lan eskaintzak egon baitaitezke soilik bi-hiru hilabeterako, «epe horretan bazkideek ez dute jasoko Lagun Aroko aseguruaren saria».

Behin-behineko eskaintzak behin betikoak bihurtzeko lanak luze joko du akaso, eta enplegu berria sortzeko, Mondragonek historikoki izan duen estrategia aldatuko du. Debagoineko bailarara «balio erantsi gutxiko jarduerak» ekarrita. Gerta daiteke jarduera horiek ez izatea oso errentagarriak (balio erantsiaren gabeziarengatik), baina enplegua sortzeko balio baldin badute, taldeak abiaraziko ditu.

UNIVERSIDAD DEL PAIS VASCO
EUSKAL HERRIKO UNIBERTSITATEA

berria info

Larunbata
Azaroaren 9a
2013. XI. urtea
3.221. zenbakia

www.berria.info

Iraganaren kontakizuna era didaktikoan jaso dute Azpeitian

Gorenaren zain egon gabe, bederatzi preso aske uztea ebatzi du Auzitegi Nazionalak

Zigor salak mahai gainean zituen 11 kasuetatik bederatzi aztertu ditu. «Berehala» askatzearen alde egin dute bederatzi epailek; zortzik, aurka

Guztiek hogei urtetik gora egin dituzte preso. Auzitegi Gorenak astearteko osoko bilkuran aztertuko du 'Parot doktrina' nola kudeatu

Atzo atera zen Txomin Troitiño Teixeiroko espetxetik, Galiziatik. 26 urte egin ditu preso, eta 2006an zuen irteera urtea. ELISEO TRIGO / EFE

Edesa ez da libratu, eta Fagorrekin sartuko da konkurtsora

Fagorreko zuzendariak esan du Jose Luis Bilbaok agindutako hiru milioiek ezin dutela salbatu Edesa eta Fagor gabe ezin duela Edesak aurrera egin

Igeldon bihar egingo dute galdeketa, auzitegiaren oniritziarekin

Estatuaren abokatuak eskatu zuen Donostiatik desanexionatzeko galdeketa debeka zezala, baina auzitegiak ez du onartu

OSASUNA 0
ALMERIA 1

Atezainaren huts batek jaisteko postuetara itzuli ditu gorritxoak

Berdinketa lortzeko adina egin du Osasunak, baina ez da fin aritu erasoan

UPNk aurrekontuak aurkeztu ditu, jakinik babesa lortzeko aukera gutxi duela

Murrizketen sokari segika aurkeztu ditu Nafarroako Gobernuak 2014rako aurrekontuak, eta atzera botako dizkietela espero du

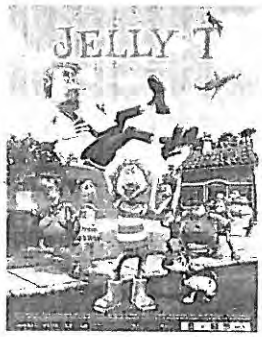

ITSAS MENDI
Karabanak
KARABANAK KNAUS ROLLER ERIBA HOBBY
AUTOKARABANAK HYMER KNAUS BENIMAR PILOTE BAVARIA
Salmenta ondorengo zerbitzu bermatua
20140 ANDOAIN · Gipuzkoa (saihesbidearen ondoan)
Tel.: 943-59 32 90
www.itsasmendi.com

GAUR 40 ORRIALDE · HARIAN 2 · IRITZIA 4 · EUSKAL HERRIA 6 · EKONOMIA 14 · MUNDUA 16 · KIROLA 20 · AGENDA 25 · PLAZA 31

Fagorren porrota

Edesa, zentrifugatuan

Basaurik ezin du bakarrik aurrera egin, eta Fagorrekin batera konkurtsora eramango dute; hiru milioiko laguntza baztertu da

Jose Luis Bilbao «minduta eta etsita» azaldu da Fagorren «gezurrarekin»

Xabier Martin

Inprobisaziotik abiatutako proposamenek bide laburra dute. Jose Luis Bilbao Bizkaiko ahaldun nagusiak «salbatu dugu» esan zien Edesako itxialdian dauden langileei asteazken gauean. Lakuako bileran Basaurirentzat hiru milioi euroko bermea jarriko zuela iragarri ondoren. Baina ez. Salbazioa ez du «analisi sakonik gabe» egindako proposamen horrek ekarriko.

Carlos Treviño Fagor Etxetresnen zuzendariak hala jakinarazi zien Basauriko langileei atzo arratsaldean. Goizean Jose Luis Bilbaoren bulegoan egon zen Edesako zuzendariarekin batera, eta hari jakinarazi ondoren eman zien albiste txarra Edesako langileei. Hiru milioi euroko bermea «ez da nahikoa» lantegiaren itxiera ekiditeko, eta datorren astean Edesa konkurtsoan sartzekoa da Fagorrekin batera. Azken erabakia, edonola ere, astelehenetik bilera batean hartuko duela jakinarazi diote kooperatibako iturriek Efe agentziari. Iturri horien arabera, Treviñok bere iritzia eman zien langileei, baina artean ez dago erabaki finkorik.

Hainbeste gorabeherekin Basauriko 230 langileen egoera emozionala zentrifugazio fasean dago. Egun batetik bestera iritsi dira albisteak: ixteko aukera, salbazioa, eta berriro itxiera azken orduko ustekabeko ez badago.

Langileak bezain haserre azaldu zen Edesaren salbazio oraingoz antzuaren beste protagonista. Jose Luis Bilbao «minduta eta etsita» zegoela esan zuen arratsaldean urgentziaz deitutako prentsaurrekoan. Asteazkenean «gauza bat» esan zietela eta atzo «beste bat» erantsi zuen berehala, eta egoera «zentzugabea» zela. Sumindura handia erakutsi zuen Bilbaok, eta Fagorren aurka, Treviñoren aurka hain zuzen, akusazio gogorrak jaurti zituen. «Edesa hiltzen utziko dute. Ez ziguten egia esan, ez dutelako konkurtso aurretik aterako Edesa eta ez dutelako gaur [atzo] konkurtsora eraman Fagor». Lerro artean aditzera eman zuen Fagorrek ez zuela Edesa salbatu nahi. «ezin zaio lagundu laguntza nahi ez duenari». Edesako langileei, plantan bertan enpresa salbatuta zegoela esatean «azkarregi» jokatu ez ote zuen galdetu ziotenean, ez zuen erantzun zuzena eman. «Asteazkenean akordio batekin atera ginen Gasteiztik, eta gaur [atzo] beste erantzun bat jaso dugu».

> «Ez ziguten egia esan; ezin zaio lagundu laguntza nahi ez duenari»
> JOSE LUIS BILBAO
> Bizkaiko ahaldun nagusia

Fagor Etxetresnen zuzendari Treviñok, berriz, Bizkaiak jarri behar zuen bermearen kopuruan oinarritu zuen eskaintza baztertzeko argudioa langileen aurrean, baina hori baino konplexuagoa da auzia. Mondragonen ituzrrien arabera, funtsean atal juridikoa litzateke arazoa, bideragarritasun plan eta hura finantzatzeko likideziarekin batera. Edesak ezingo luke jaso hiru milioi euroko diru laguntza, besterik gabe. Fagor Etxetresnak duen egoera kontuan hartuta, eta ordu gutxian konkurtsoan izango dela jakinda. Edesa ez da enpresa bat, enpresa baten lantegi bat baizik. Planta horretako jarduera ahalbidetzeko zerbitzu ugari Fagorren esku daude. Gainera, Edesak ez du administrazio organorik. Bere ordezkariak Fagorreko Kontseilu Errektorean daude, eta Mondragoneko kongresuan ere Fagorren duen ordezkaritzak ematen dio lekua. Markarekin ere arazoak.

Edesako langileak itxaropenetik etsipenera egin zuten atzo, Fagorrek Jose Luis Bilbaoren proposamena atzera bota ostean. Lantegi kanpoko kanpaldian haserrea zen nagusi, eta hantxe jarraituko dute modu mugagabean. «Botatzen gaituzten arte hemen egongo gara».

Egun eskas bat iraun duen ilusio zapuztua

Lander Muñagorri Garmendia
Basauri

Dena galdu izanaren besarkada eman zioten elkarri. Masailean muxu bat emanda agurtu zuen gizonak emaztea, eta berriz ere lantegi barrura sartu zen ibilera makurrarekin. Edesaren atarian zain zen den kazetariei izkin egin zien adierazpenak egiteko gogo eta indar barik. Bezperako porrasun arrasto guztiak galduak zituen. Eszena horrekin berarekin laburbil daiteke atzo arratsaldean Basauriko (Bizkaia) kooperatibaren kanpoan bizi izan zen giroa. Aurpegi luzeak, eta kopeta ilunak. «Asteazken iluntzean ilusio printza bat piztu zitzaigun guztioi, baina orain ikusten dugu dena ilusio bat izan dela. Gora igo ginen, eta handik erortzea are gogorragoa da», zioen J.A. Edesako beharginak.

Espresuki horregatik zeuden langileak etsipen eta amorruaren arteko sentipen horrekin. «Ni bizi osoan torlojuak jartzen egon naiz, eta ez dakit ezer ekonomiaz. Baina Jose Luis Bilbaok zer esaten eta agintzen duen jakin beharra dauka», zioen haserre J. A. ren ondoan zegoen beste langile batek. «Agindutako laguntza orain ez da bideragarria, faborez! Halako ezer esan aurretik ondo ikertuta eduki beharra zeukan! Betebehar hori dauka ahaldun gisa».

Asteazkenean Edesa hartzekodunen konkurtso aurrekotik aterako zela adierazteraioan zen pertsonalki Bilbao. Bada, atzo, Sergio Treviño Etxetresnetako zuzendariak kontrako albistea ematera joan zen Edesara. Alegia, Basauriko planta ez dela bideragarria bere kabuz, eta hura ere hartzekodunen konkurtsoan sartuko zela. Fagor Etxetresnetako egitura osoarekin batera.

Ernesto Perez langileen bozeramaileak, ordea, oraindik Bilbaoren proposamenean sinesten zuela esan zuen bileratik atera berritan. «Lantegia bideragarria delako». Baina Treviño aurkako albistearekin joan zen, eta langileen umorea «behera» jaitsi zela esan zuen. Eta horixe zen ordu batzuk lehenago enpresa atarian sumatu zitekeen giroa.

«Ez dakit zein den egoera honen arduraduna, Fagor ala Bilbao. Bakoitzak erruaren bere zatia duela uste dut», zioen J.A.-k. Eta biekin zegoen bera haserre. «Bilbaok gaizki egindako bilbotarkeria bat egin du, eta Fagorrek ez du inolako saiakerarik egin gure egoera berbideratzeko». Adierazpen horiek gainerako langileak Treviñorekin bilduta zeudela egin zituen. Bera, eta beste taldetxo bat jakin beharreko albistea jakin ondoren atera zuen kalera. «Zertarako geratu? Gehiago amorrarazteko?». Edesako behargi-

leudeke, segurtasunera. Fagorrena baita Edesa marka, eta Fagor konkurtsora doa. Basaurin termoak eta galdarak egiten dituzte, baina Edesa markako etxetresna ugari egiten dira beste planta batzuetan.

Labur esanda, Edesak ezingo luke Fagorrik gabe aurrera egin: «ez da bideragarria», Treviñoren hitzetan. Bilbaok ez zuen proposamen hori egingo asteazkeneko bileran egocrarem analisi sakon bat egin izan balu, eta Treviñok ez zuen onartuko hitzez. Hala egin izan balute, Basauriko langileak ez ziren ezinezkoa dirudien aukera bati begira jarriko esperantza eta ilusioarekin. «Hau adar jotzea da» eta antzeko esa-

nek lantegiaren kanpoaldean jarriduten kanpalekuan zegoen taldetxoa, suaren bueltan. Ostegunean bertan lanera itzuli arte hor jarraitzea erabaki zuten. «Orain, arrazoi gehiago daukagu». Botatzen dituzten arte bertan jarraituko dutela adierazi zuen apur bat beranduago Perezek berak.

Heriotzaren errepidean

Agertoki berean, egun bat lehenago Perezek Basauri eta Galdakao elkartzen dituen errepidea, heriotzaren errepide zena itxaropenaren errepide bihurtu zela espero zuen. Izan ere, errepide horren ondoan zeuden gaur egun itxita dauden Formica edo Outokumpu enpresak, besteak beste. «Bridgestone inguruan zegoen zubitik hara eman ziren itxiera horiek. Beti genioen, hona iristen den egunean... Bada egun hori iritsi da», J.A.-ren esanetan. «Orain arrazoi gehiagorekin deituko zaio bide honi heriotzaren errepidea», zioen etsipenez.

Oraindik erabateko itxiera-rako denbora igaroko da, baina atzo egoera hori irudikatu zuen beharginak oraindik batzartuta zeuden bitartean. Kanpalekua dagoen lekuan, geldirik eta hutsik zegoen Fagorren atoiaren bila kamioi bat iritsi baitzen. Horrela jakin zuten suaren bueltan zeuden langileek nekez itzuliko zirela bertara lanera. Sinbologia hutsa izan bazen ere, itxaropenari ateak ixteko nahikoa izan zen baterentzako. «Halakorik gertatuko zenik ere! Nork pentsatu behar zuen», zioen haurra ondoan zuen emakumebatek.

Barruan hitzez azaltzen ari zirena, kanpoan irudien bidez ulertarazi zien zenbait langileri.

moldeak bota zituzten langileek. Treviño hizketan ari zela, Aste hasieran hasitako itxialdiak aurrera jarraituko duela ere argi utzi zuten. Treviñok azaldu zuenez, langileek euren azken soldata jasoko dute laster, eta urrian jasotakoaren %60 baino ez da izango. Ondoren langabezia sari arrunta jaso ahal izango dute, bazkide izan arren. Gizarte Segurantzan izena emanda daudelako. Fagorrek Edesa erosi zuenean hala erabaki zuten langileek, kotizazioak ez galtzeko.

Grumalen kasua

Bizkaian gertatutakoa ez errepikatzeko tentuz jokatu nahi izan du Gipuzkoako Aldundiak. Fagor salbaezina dela ikusita, haren menpeko Grumal salbatzeko eginahalak biderkatu ditu. 150 langile ez kooperatista ditu Azpeitiko enpresa horrek, eta sukaldeko altzariak egiten ditu. Lanean jarraitzen du, baina Fagor Etxetresnek konkurtsoan sartuz gero harekin sartuko da. Epaileak konkurtsotik ateratzea erabakiko balu orduan ikusiko du aldundiak zer egin dezakeen. «Ez dugu espektatiba faltsurik sortu nahi», azaldu dute haren iturriek.

Enpresaren porrotean «bazkideen erantzukizuna» bere gain hartu zuen atzo Fagor Etxetresnen Kontseilu Erektoreak ohar baten bidez, baina geratzea ez dutela «onartuko» ohartarazita. Zuzendaritzari igorritako mezu gisa uler daiteke. Kontseiluak eskerrak eman zizkien Mondragoneko gainontzeko kooperatibetako bazkideengandik «orain arte jasotako eta etorkizuneko laguntza eta solidaritatea» dela eta ohar bat egin zien erakundeei: «Industria sektore eta enpleguarekin, bankarekin erakutsitako adinako konpromisoa adieraz dezatela».

Laburrak

EBZri jaitsiera handiarekin erantzun dio Euriborrak

FRANKFURT › Hipotekaren faktura finkatzeko neurgailu nagusiak, Euriborrak, jaitsiera aipagarria izan zuen atzo, Europako Banku Zentralak diruaren prezioa jaisteko atzo hartu zuen erabakiaren ondoren. Hamabi urterako euriborra %0,506ra jaitsi zen bezperako %0,534tik. Joan den ekainetik kopururik txikiena da. Goizegi da hipoteketan eragin zuzena izateko —normalean hamarrenak aintzat hartzen dira—, baina jaitsierako joaera argia aurreratu du. Adituen arabera, baliteke %0,3ra jaistea. Aldiz, aurrezkien interesak kobratzen ari direnek itzulera txikiagoa jasoko dute.

«Lan sufrikario handiak» daude Baionako postan

BAIONA › Iragan martxoan langile batek bere buruaz beste egin ondotik lan baldintzei buruzko ikerketa egin dute Baionako eta inguruko posta bulegoetan. Technologia kabinetearen ondorioa argia da: «Lan sufrikario handia da; zuzendaritzaren gortasunak txartzen du langileen osasun fisikoa eta psikologikoa». Baldintzak hobetzeko gomendioak egin dituzte langileek, baina itxaropen handirik gabe: «Nola hobetu daitezke, postu murrizketak baldin badira?».

Gipuzkoan, «Bizkaiko eredua» zerga sistemarako

DONOSTIA › Gipuzkoako Foru Aldundia «haserre» agertu da EAJk, PSE-EEk eta PPk egin nahi duten sozietateen gaineko zerga eta PEFZren aldaketagatik. Marin Garitanoren gobernuak salatu du oposizioak lurraldearen zerga autonomia urratu nahi duela eta diputazioaren kudeaketa «hankaz gora» jarri, Gipuzkoan ere «Bizkaiko eredua» ezartzeko. Haren zerga proposamenarekin %18 gehiago bilduko lukeela kalkulatu du, eta ezer gutxi gehiago oposizioak nahi duenarekin.

Manifestazioa deitu du Goi Bilera Sozialak Bilbon

BILBO › Besteak beste, UGT eta CCOO sindikatuek osatutako Goi Bilera Sozialak manifestazio bat deitu dute Bilbon azaroaren 23rako. Bi helburu izango ditu martxak: batetik, aurrekontuetan eta zerbitzu publikoetan izandako murrizketak salatzea, eta bestetik Espainiako Gobernuak pentsioen arloan proposatutako erreformaren kontra egitea.

BPGaren bilakaera EAEn

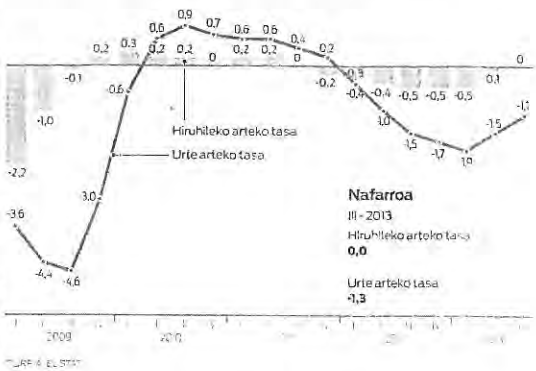

Hego Euskal Herriko ekonomia, ez aurrera ez atzera

Hiruhileko batetik bestera barne produktu gordina ez da aldatu, eta itxaron beharko du atzeraldiaren amaierak

I. Santamaria Gasteiz

Itxaron beharko du atzeraldiaren amaierak. Teknikoki, nahikoa da hamarren bateko hazkunde positiboa izatea hala gertatzeko, baina Hegoaldeko ekonomian beste hiruhileko bat igaro beharko da horretarako, gutxienez. Eustatek atzo jakinarazi zuenez, ekainetik irailera ez zen inolako aldaketarik izan Araba, Bizkai eta Gipuzkoako barne produktu gordinean. Emanda zuen pareko neurketa aldez aurretik Nafarroako estatistika erakundeak.

Gutxienez, erorketa gelditzen ari dela diote datuek. Urte arteko tasan EAEko ekonomiaren erorketa %1,1 izan zen, aurreko hiruhilekoan baino lau hamarren gutxiago. Nafarroan %1,3an geratu da urte arteko jaitsiera.

Eusko Jaurlaritzaren irudiko, ekonomiak hondoa jo dutela adierazi dute azken kontu ekonomikoek, eta orain susperraldi «motel eta neurritsua» espero du. Azken aurreikuspenen arabera, 2013an ekonomia %1,1 erortzea espero du gobernuak, eta heldu den urtean %0,9 haztea.

Enplegua, atzera

Eustatek datu aurreratua eskaini zuen atzo, eta datorren asteazkenean kontuen xehetasunak argitaratuko ditu. Zenbait alor nabarmendu zituen atzo. Lanpostu galerak segitzen du: %0,3 aurreko hiruhilekotik eta %2 aurreko urtetik (20.000 lanpostu inguru). Kanpo sektorea da ekonomia bultzatzen ari den bakarrenetarikoa.

TS Fundaciones, neurri «oso gogorren» atarian

Nerea Uranga Urola Kostako Hitza

Asteartean aurkeztuko du Zestoako TS Fundiciones bere bideragarritasun plana. «Oso-oso gogorra» izatea espero dute langileek, eta hala izango dela baieztatu du zuzendaritzak. «Premiazko neurriak» hartu behar dituela dio, bestela enpresa itxi egin beharko duelako. Enpresako ordezkarien arabera, 2007an Arroako pabilioi berrira joan zirenetik urtero izan dituzte galera handiak, 2008an izan ezik, eta 28 milioi euroren zorra duela. Batez ere sektore eolikoarentzat egiten du lan fundizioak, eta eskaerak urtetik urtera jaisten ari direla —iaz 20.000 tona eta aurten 11.500—. Egoera horretan «kostuak ez dira jasangarriak».

Langileek zuzendaritzaren «kudeaketa eskasari» egotzi diote enpresaren egoera. «Non daude langileek egindako sakrifizioen emaitzak?». Salatu dutenez, azken egunotan makinak ateratzen aritu dira lantegitik. 145 langile ditu orain TS FUndicionesek.

berria info

Asteazkena
Azaroaren 13a
2013 XI. urtea
3.224 zenbakia

www.berria.info

Bidesarien eztabaida
Diputazioak Batzar Nagusiei proposatuko die kamioiei bidesaria kobratzea Gipuzkoan o 2-3

Gorenak Estrasburgoko epaia onartu du, eta auzitegien esku utzi ditu ebazpenak

'Parot doktrinak' hainbat presori eragiten die, eta kasu horiek ebaztea auzia dagoen epaitegiaren esku utzi du. Auzitegi Nazionalak kasuz kasu ebatziko du ostiralero

Auzitegi Gorenak esan du bete egin behar dela berak sortutako doktrinaren kontrako epaia. Gorenak datorren astean aztertuko ditu esku artean dituen bost kasu

Elkarrizketa
Koldo Izagirre Idazlea

«Langilearen munduarekin zerikusia duen guztia suntsitu dute Donostian»

o 30-31

Edesa konkurtsora aterako da Fagorrekin batera

Fagorrek dioenez, Bizkaiko Aldundiak eskainitako hiru milioiek ez dute bermatzen «bideragarritasuna», eta saiatuko dira Edesako langileak ere birkokatzen

Javi Gracia Osasunako entrenatzailea

«Min egin digu azken bi partidak galdu izanak; larrutik ordaintzen ari gara okerrak»

Elkarrizketa

Nafarroako etxebizitza eskubideari buruzko legea, baliogabetuta

Parlamentuan onartutako legeak eskubidea ematen zuen kaleratze prozesuan dauden etxeak bankuei bahitzeko eta familiari hiru urtez han geratzeko

ogiaren egia

Kale Nagusia 6
(Alde Zaharra) DONOSTIA
Tel.: 943 421 074

» GAUR 40 ORRIALDE HARIAN 2 IRITZIA 4 EUSKAL HERRIA 6 EKONOMIA 12 MUNDUA 15 ERDIZERDI 18 KIROLA 20 AGENDA 25 PLAZA 30

Edesa eta Fagor, kate berean

Fagorreko langile-hazkideek Arrasaten egindako giza katea. RAUL BOGAJO / ARGAZKI PRESS

Bizkaiko Diputazioaren laguntzak «ez du bermatzen» Edesaren «bideragarritasuna», eta konkurtsora joango da Fagorrekin batera

Fagorreko buruek Edesako langileei esan diete gehienak birkokatzen saiatuko direla

Xabier Martin

Azken egunetan oinarri gutxirekin puztu den Edesaren bideragarritasunaren burbuila lehertu da. Basauriko lantegiaren «azterketa zehatza egin ondoren», Fagorreko Kontseilu Errektoreak berretsi du Carlos Treviño zuzendariak joan den ostiralean Edesako langileei aurrez aurre esan ziena: Jose Luis Bilbaok eskainitako hiru milioi euroko bermeak bere kabuz ez duela bideragarri egiten Basauriko planta. Bizkaiko Foru Aldundiaren eskaintza «eskertu» egin du Fagorrek atzo hedabideetarako igorritako ohar labur baten bidez. «Fagor Etxetresnen enplegua eta industria jarduera babesteko interesa» izan duelako, baina laguntzari «uko egitea» erabaki du azterketa sakonagoaren ondotik.

Erabaki hori ezagutu ostean, hitz gutxirekin laburtu du Fagorren egungo egoera Eusko Jaurlaritzako Garapen Ekonomikoko sailburu Arantza Tapiak: «Urriaren 30etik ez da aldatu. Urduritasuna egon da azken egunetan, eta lasaitu eta arduraz jokatu behar dugu. Hartzekodunen lehiaketa egongo da laster, berdin dio 15 ordu edo 24 ordu barru izan». Gehiago esan du Tapiak: «Saio guztiak dira txalogarri, baina bide hauek egin dira aurretik, eta Mondragonek erabakia hartuta dauka».

Alegia, inkesta ahaztuko zaiola Carlos Treviñori gaur astebete Lakuako bileran Jose Luis Bilbaoren eskaintzaren aurrean izan zuen erreakzioa edo haren gabezia. Bere kabuz Basaurirentzat inolako irtenbiderik ematen ez duen proposamena berehala baztertu edo esperantzak pizteari uko egin beharrean, Edesa salbatu zitekeela hedatzen utzi zuen, oniritziarekin aurrena eta isiltasunarekin gero. Ostiralerako hoztu zuen Treviñok berak Basauriko itxialdian zeudenen ilusioa, eta atzo, berriz, Fagorren azken erabakiak izozturik utzi zituen Edesako 230 langileak.

Sei lerro nahikoak izan ditu Fagor Etxetresnak Edesa eta Fagor bat direla esateko eta, beraz, hartzekodunen konkurtsora elkarrekin joango direla ondoriozta dadin. Astea amaitu aurretik, izan ere, konkurtsoan izango dira Euskal Herriko bost lantegiak (Arrasateko San Andres eta Garagarza, Basauri, Bergara eta Eskoriatza), Frantziako eta Poloniako plantetan egindako bidea eginez. Kazeta honek azaldu zuen aurreko egunetan Edesa Fagorrena dela, Fagor dela enpresa eta Edesa lantegia, eta arazo ekonomikoez gain (zorra, berregituraketaren beharra eta finantzaketaren gabezia), oztopo juridiko gaindiezinak egongo liratekeela azken egunetan batzuek hauspotu duten ustezko abagune hori gauzatzeko, Edesa bere kabuz aurrera egiteko.

Birkokatzeen auzia

Urriaren 16an Fagor Etxetresnak ez zuela Mondragonen beste erreskaterik jasoko eta konkurtsora zihoala zabaldu eta gero, hainbat manifestazio egin dira Arrasaten, jendetsuak gainera. Baina bost lantegietatik zalapartsuena Basaurikoa izan da. Hango langileak, bazkide izanagatik, Gizarte Segurantzan izena emanda daude. 1989an Fagorrek erosi zuenean, Edesako langileen hautua Gizarte Segurantzan jarraitzea izan zen, ordu arteko urteetako kotizazioak ez galtzeko.

Langabezia sari arrunta jasotzeko derrigortasunak erabat baldintzatu ditu Edesako langileak egunotako mobilizazioetan. Mondragonek birkokatzeez hitz egin duenean (1.200 arteko birkokatze ditu helburu) ez dituelako Edesakoak lehentasunen artean sartu. Basaurikoek ez dute jasoko Lagun Aro EPSVko langabezia, taldeko bazkideen kuoten bidez elikatzen duten langabezia asegurua (soldataren %80 bi urteko epez), eta horrek Mondragonen barruan beste enplegu bat aurkitu nahi dutenen zerrendaren amaieran jartzen dituela uste dute Basauriko langile askok.

«Gero eta beltzagoa» ikusten dute etorkizuna Edesako langileek

Itxialdian jarraituko dute Basaurin; «botatzen gaituzten arte», esan dute

Xabier Bengoetxea Fagor Etxetresnen presidenteak, ordea, gehienak Mondragonen beste kooperatibetan birkokatzen saiatuko direla esan zien atzo Edesako langileei, bi orduko batzarrean. Hala ere, «ostiralean baino okerrago» daude langileak orain. Ernesto Perez Edesako langileen bozeramaileak «gero eta beltzagoa» ikusten du geroa, eta beste batzuek bezala, eszeptiko samar hartu zuen birkokatzearen promesa. «Zenbakiek ez omen dute ematen. Gu ez gara ekonomialari, baina proiektuan sinesten dugu», esan zuen. Langileek itxialdian jarraituko dutela ere garbi utzi zuen Perezek; «hemendik botatzen gaituzten arte». Halaber, manifestaziora deitu dute langileek gaurko, Basaurin (19:00).

Edesako langile batzuentzat, ordea, bada kontsolamendua zuzendaritzaren konpromisoa. «Ez bada beste soluziorik, birkokatzea da geratzen dena, baldin eta administratzaileak enpresaren batek aurrera egin dezakeela ikusten ez duen bitartean; Edesa bada, askoz hobe», azaldu zuen Carlos Domingo langileak.

Konkurtsoaren atzerapena

Fagor Etxetresnak konkurtsoaren aurreko fasean dago, eta aurreko astean zen konkurtsora jotzekoa. Polonia eta Frantziako lantegien ostean. Baina erabaki hori atzeratuz joan da egunotan. Edesaren auziak prozesua atzeratuko zuela pentsa daiteke, eta hura argitu eta gero, orduen kontua izango dela. Fagorrek berak ostiralean esan zuen CNMV merkatuen arautzaileari jakinarazi behar ziola erabakia, eta astelehenean hartuko zuela erabakia, baina ez da horrela izan. Jaurlaritza «zain» dago, eta ez daki «zergatik ez den aurkeztu oraindik». Hala esan zuen atzo Josu Erkoreka bozeramaileak.

Fagor Etxetresnen zuzendaritzari hiru egun geratzen zaizkio aste honetan erabakia gauzatzeko, lehena gaur bertan. Konkurtsora joateko erabakia gehiago atzeratuko balitz, urratsa egin aurretik lotu beharrekoak ez lirateke aitzakia nahikoa espekulazio berriak geratzeko.

Comarth Engineering auto elektrikoen ekoizlean sartu da Fagor

Comarth Engineering Espainiako laneko ibilgailu elektrikoen fabrikatzaile liderraren akziodun nagusienetako bat bihurtu da Fagor Ederlan. Demeter funtsa eta Antonio Martinez enpresaren fundatzailea dira beste akziodun nagusiak. Elektromugikortasunaren negozioan Fagor Ederlanek negozio berriak sortzeko egindako estrategiaren eta apusturen emaitza da akordioa. Comarth Engineeringek Murtzian (Espainia) du produkzio planta, eta posta banatzeko, hirietan banaketak egiteko eta lan publikoetarako ibilgailuetan espezializatuta dago Espainian, Frantzian eta Norvegian, besteak beste.

berria info

Osteguna
Azaroaren 14a
2013 XI urteko
2325 zenbakia

www.berria.info

'Ateak Ireki', itxita
Auzitegi Nazionalak agindu du ixteko, Herrira-rekin lotura duelakoan 7

Partzuergoa eta enpresak ados jarri dira, eta Zubietako errauste planta ez da egingo

Gipuzkoako Hondakinen Partzuergoak eta erraustegia egin behar zuten enpresek hilabete eta erdian lortu dute ados jartzea kalte-ordainei buruz: 8,1 milioi jasoko dituzte

PSE-EEk, EAJk eta PPk akordioa kritikatu dute. Dena den, erraustegiaren bidea bukatuta, hondakinen gaiari irteera emateko beste bide batzuk urratu beharko dituzte

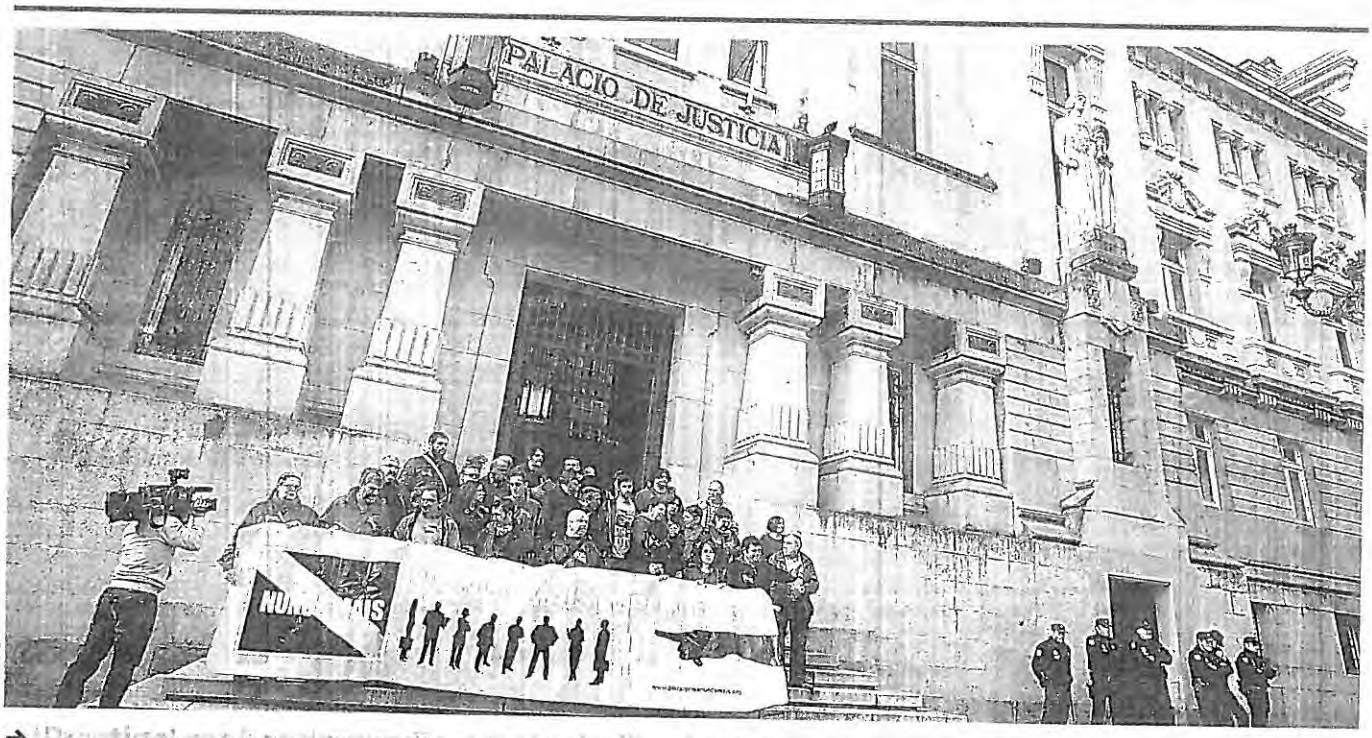

CARL.AP/EFE

→ 'Prestige'-ren hondamendia, eragindakoak gaur: 2002an *Prestige* petroliontziari arrakala ireki zitzaion, eta, babesgune batera eraman beharrean, kostatik urruntzea erabaki zuten arduradunek, eta are gehiago zabaldu ziren barruko 63.000 fuel olio tonak. Coruñako lurralde auzitegiak ebatzi du arduradunek ondo jokatu zutela, baita Aznarren gobernuak ere. Inpunitatea salatu du Nunca Mais-ek —irudian—.

Fagor Etxetresnak konkurtsora atera da, duela hilabeteko bide orriari segituta

Zorrak kitatzea da lehentasuna, administratzaile judizial baten begiradapean. Bazkideek ez dituzte ondasunak galduko, baina bai ekarpenak

Iñigo Cabacasen heriotza eragin zuen operazioko burua ikertzeko eskatu dute

Familiak onartezintzat jo du ez inputatzea «kalexkan zuten guztiarekin sartzeko» agindu zuen ertzainburua

Israelek 24.000 etxebizitza eraikitzea eten du Zisjordaniako kolonietan

PANek AEBei ohartarazi die hasiak dituzten negoziazioak etengo dituela; gero, eraikitze lanak eteteko agindu du Netanyahuk

Eskuin muturreko hiru kide, Auzitegi Nazionalera

Bihar BERRIArekin
herrialdeko hitza

• GAUR 40 ORRIALDE HARIAN 2 IRITZIA 4 EUSKALHERRIA 6 EKONOMIA 14 MUNDUA 18 ERDIZERDI 22 KIROLA 24 AGENDA 27 PLAZA 32

UNIBERTSITATE ARTEKO ERAKUNDE

berria info

Larunbata
Azaroaren 16a
2013. XI urtea
3 227 zenbakia
www.berria.info

'Ateak irekI'-ren aldeko Komunikazio proiektua defendatu, eta protestara deitu dute gaur zortzirak

NBEk Espainiari esan dio frankismoko krimenak ikertzeko «obligazioa» duela

NBEren desagertze behartuen batzordeak dioenez, Amnistiaren Legea ezin da aitzakia izan desagertzeak ez ikertzeko, delitu horiek ez dutelako preskribatzen

Egileak epaitzeko eta ikerketarako bideak jartzeko esan dio. Espainiak txosten bat egin beharko du urtebete barru, eta NBEk aholkuak bete dituen aztertuko du

Elkarrizketa
Carlos Stepoy Abokatua

«Genozidio handienetako batean parte hartu zutenek ez dute deklaratu»

ARGONICANELLADA / ARGAZKI PRESS

→ **'Bizipoza', berriz hari** Pirritx, Porrotx eta Marimototsek azken ikuskizunaren bira hasi dute Eibarren. Elkartasuna da azken lanaren ardatza, eta horren jiran atondu dute Euskal Herria zeharkatuko duen ikuskizuna. 'Bizipoza' izeneko diskoa ere laster aurkeztuko dute. Irudian, ikuskizuneko entseguetako une bat.

Mo Yan Nobel saridunaren 'Hori da umorea, maisu!', jada euskaraz

Jokin Zaitegi beka kolokan dago, Kutxa Fundazioak laguntza eten duelako. Beka ordaindu ahal izateko, Nobel-truk abiatu dute

Inoiz baino diru gutxiago proposatu PPk euskararentzat Araban

Edesa etzi joango da konkurtsora, eta bideragarria den edo ez han aztertuko dute

Lan behartuen zentroak ixtea erabaki du Txinak

Giza eskubideen errespetuan oinarrituta hainbat neurri hartu ditu: torturak debekatzea eta heriotza zigorra gutxitzea, besteak beste

«Zabortegiak ixteko konpromisoa beteko dugu, azpiegiturak egiteko gai bagara»

Elkarrizketa

Iñaki Errazkin Gipuzkoako Aldundiko Ingurumen diputatua

GAUR 40 ORRIALDE · HARIAN 2 · IRITZIA 4 · EUSKAL HERRIA 8 · EKONOMIA 15 · MUNDUA 18 · KIROLA 20 · AGENDA 23 · PLAZA 29

Edesaren sua itzaltzen ari da

Fagor Etxetresnen zuzendaritzak iragarri du konkurtsora eramango duela etzi; Grumal eta Projec izango dira hurrenak

Edesa bideragarria den edo ez konkurtsoan ikusi beharko da, inbertitzaileei begira

Xabier Martin

Edesako 230 langileek borroka bizia egin dute egunotan, manifestazio eta itxialdiak tartean. Basauriko planta itxi ez dadin, baina hura ere Fagorreko enpresa nagusiaren bidetik joango da azkenean. Astelehenerako iragarri du Fagor Etxetresnen kontseilu errektoreak konkurtsoa Edesarentzat. Donostiako gizarte arloko epaitegian eskatuko du Fagorren kooperatiba nagusiarentzat asteazkenean egin zuen moduan Arrasateko San Andres eta Garagartza, eta Bergara eta Eskoriatzako lantegiak. Pedro Malagon epailearen esku daude jadanik eta astelehenean, Basauriko arena izanda izango da.

Aurreko asteko asteazkenean Bizkaiko Diputazioak hiru milioi euroko bermea eskaini zuen Jose Luis Bilbao ahaldun nagusiaren bidez Fagorreko porrota aztertzeko Lakuan egindako bileran. Esperantza piztu zen Basaurin, baina Sergio Treviño Fagorreko zuzendariak animoak hoztu zituen albistea zabaldu eta 48 ordura Edesa ez zegoen salbatuta «inondik inora».

Jose Luis Bilbao Edesara joan zen asteazken ilunabarrean, ordea, enpresa «salbatuta» zegoela esatera. Itxialdian zeudenen ilusioak gora egin zuen, baina hitzezko akordio hark ez zuen segida izan egoeraren «azterketa sakonagoa» egin eta gero. Berme hori ez zen nahikoa bere kabuz Basaurik aurrera egiteko, eta, gainera, arazo juridiko handiak sortuko zituen aukera horrek, Edesa Fagorren lantegi bat delako, ez enpresa autonomo bat.

Astelehenean hartu zuen Fagorreko kontseilu errektoreak Edesa ere konkurtsora eramateko erabakia, eta asteartean jakinarazi zien Sergio Treviño zuzendariak berak langileei. Esan behar-rik ez dago: elkarri kontrajarritako albisteen jarioak sutrimendu handiagoa eragin du langileen artean. Azkenean, bost urteko gainbehera epaitegian bukatuko dela jakin dute langileek. Aldi baterako erregulazio dosier batekin egon dira urte hauetan, urtero 90 egunetan lanik eta soldatarik gabe. 1941ean fundatu zuten Edesa, eta konkurtsoaren prozesuan planta bideragarria dela frogatzen ez bada —inbertitzaileen apustuarekin—, 2013an bukatuko da haren ibilbidea.

Birkokatzeen promesa

Basauriko langileak Fagorreko bazkideak dira, baina ez kooperatibistak, Gizarte Segurantzan izena emanda daudelako. Fagorrek Edesa erosi zuenean 1989an, hala erabaki zuten langileek aurreko urteetako kotizazioak ez galtzeko. Hala, langabezia sari arrunta jasoko dute, eta ez Lagun Aroren bidez, Fagorreko beste bazkideek bezala. Dena den, Xabier Bengoetxea Fagor Etxetresnen presidenteak aste honetan agindu die birkokatzen saiatuko direla. Langileak, ordea, beldur dira birkokatzeen zerrendan azkenak izango ote diren, hain zuzen Gizarte Segurantzaren langabezia saria jasoko dutelako eta ez Mondragon taldearen langabezia aseguruaren bidez, horrek ekarriko lukeen gainkargarekin.

Edesa konkurtsora eramango dutela ben etsi eta gero, Azpeitiko Grumal noiz eramango duten jakitea falta da. 148 langile ditu sukalderako altzariak egiten dituen enpresak, eta hura ere epailearen esku utziko dutela iragarri dute Fagor Etxetresnek. Atzo eguerdian Mondragon taldearen aurrean elkarretaratu ziren langileak Arrasaten. «Informazio falta» salatu zuten. *Zuen arduragabekeria, gure miseria* lelopean aritu ziren euren enpleguak defendatzen manifestazioan. Fagorrek 2005ean erosi zuen Grumal.

Bai Edesa eta bai Grumal Fagorren filialak dira, eta adituen iritzi batzuetan, bideragarritasuna izan dezakete berregituraketa plan baten ondotik. Galdara eta berogaluak egiten dituzte Basaurin, eta sukalderako altzariak Azpeitian. Atal errentagarriak izan daitezkeela zabaldu da egunotan, baina konkurtsoak erakutsiko du zein neurritan da hori egia.

Urkulluren oharra

Ehunka dira Fagorren porrotaren eragina sumatuko duten enpresak, eta langileak milaka zen batuko dira. Hori esan zuen atzo Eusko Legebiltzarreko taldeei erantzunez, Iñigo Urkullu Eusko Jaurlaritzako lehendakariak. «Sistema krisia» eragingo du Fagor erortzeak. Urkulluren arabera, «Gogorra eta kostu handikoa» izango da krisi horren ondorioak gainditzea. Ondorio horiek ahal den neurrian apaltzeko Jaurlaritza lanean ari dela ere erantsi zuen Urkulluk. Gobernuaren «laguntza» berretsi zuen bideragarri diren Fagorren zatiei eusteko.

Urkulluk azaldu zuen Fagor Etxetresnen zuzendaritzak urte hasieran 263 milioi euroko finantzaketa behar zuen bideragarritasun plan bat aurkeztu ziola Jaurlaritzari, eta 40 utzi zizkiotela mailegu baten bidez. Espainiako ICOk beste 60 jarri zituen. Bigarren bideragarritasun planak 170 milioi behar zituen, eta Jaurlaritza orduan ere «laguntzeko prest» zegoela gogoratu zuen, baina Mondragonek 50 milioi euroko funtsa ukatzean Lakuak ere atzera egin behar izan zuela.

Basauriko Edesan langileek egindako itxialdia. MARISOL RAMIREZ / ARGAZKI PRESS

Basauri-Bilbao-Arrasate

Analisia
Xabier Martin

Denek zekiten, Bilbaok salbu. Ezjakinaren itxurak egin zituen behintzat Lakuako bilera surrealistan. Denek zekiten Fagorren patua idatzita zegoela, eta gidarien sinadura besterik ez zela falta epaitegian; denek salbu Bilbaok. Ahaldun nagusiak hordagoa jo zuen boto-emaile eta oro har gizartearen aurrean jarrerak zuritzeko behar zuen batzar antzuan, eta Edesako langile-bazkideek Basauriko itxialdian piztutako suak inoiz baino gehiago berotu zuen.

Erre egin dira, hainbeste berotu du. Suari gasolina botaz gero, gerta daiteke. San Ildefonsoko eskolako haurrek sari nagusia kantatzen duten moduan entzun zen: «Hiru milioi euroooooooo». Eta Basauri-Arrasate errepidearen erdian bidesaria jarri zuen. Edesa ez duzue erortzen utziko Bizkaiak hiru milioi euro dituen bitartean. Treviñok ez zion izkin egiten jakin politikari abilaren ezusteari. Fagorreko burua ez zen buruargi ibili —nekeak edo esperantza faltsuak itsututa—, eta konturatzerako cavarekin topa egiten ari ziren Basauriko lantegian, orduko salbatzailearen zoriontasuna zuzen-zuzenean ikusita (bisita gauez izan bazen ere).

«Gezurra esan didate», etorri zen gero Bilbaoren beste agerral di gogoangarri batean. «Minduta eta etsita gaude», esan zuen ozen ahaldun nagusi suminduak. «Edesa hiltzen utziko dute». Inor zalantzarekin ez geratzeko, nonbait Fagorrek bere teilatuaren aurka harriak bota behar zituen. Nahi duelako akabatu du Edesa alegia, ez hiru milioiko bermea bere kabuz ez delako nahikoa bideragarritasuna bermatzeko. Eta sententzia: «Ezin zaio lagundu laguntza nahi ez duenari».

Denek zekitena gertatuko da astelehenean. Edesa ere konkurtsora. Ezin zen bestela izan, Fagorren lantegi bat izaki. Euskal Herriko beste lau planta handietan baino zarata handiagoa atera du Edesak, Mondragoneko bazkide kooperatibista ez izateak eragiten duen hauspoaz. «Beste kultura bat dute», dio Mondragoneko agintari batek; «sindikatuen logikarekin ari dira». Euren lanpostuak defendatuz, edonola ere, eta oraindik badute lana, konkurtsoa ez delako itxiera, baina ia.

EZKIOGATIK ORMAIZTEGIKO DESBIDERATZE TXABOLARAINO DOAN ALTAKO HORNIDURA LURPERATZEA AZKEN TRAMOA. IRIZARTIK-ORMAIZTEGI D.T.RAINO

2013ko azaroaren 14ko Gipuzkoako Aldizkari Ofizialean, 217 zk.an EZKIOGATIK ORMAIZTEGIKO DESBIDERATZE TXABOLARAINO DOAN ALTAKO HORNIDURA LURPERATZEKO OBREN TRAZADURAREN PROIEKTUA AZKEN TRAMOA. IRIZARTIK-ORMAIZTEGI D.T.RAINO (2013/57 LK) izeneko proiektua eta derrigorrez hartu beharreko ondasun eta eskubideak jendaurrean erakusgai jarri direla iragarri da, eta ondasun eta eskubide horien zerrenda zehatza eta banakatua ere agerri da.

Donostia, 2013ko azaroaren 14a

Gipuzkoako Foru Aldundia

berria info

Igandea
Azaroaren 17a
2013 XI urtea
3 228. zenbakia
1,80 €
www.berria.info

Fagor Etxetresnen galera
A-tik z-ra, Fagor amildegira eraman duten gakoak 16-17

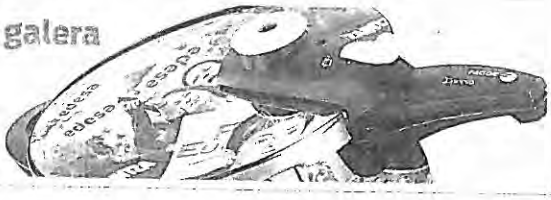

Kate publikoak
Krisi garaian, telebista publikoen geroa ezbaian GEHIGARRIA

«Paristik ez zaigu sekula deus etorriko; beraz, guk behar dugu hemen antolatu»

Elkarrizketa
Daniel Olzomendi
EH Baiko kidea eta Udalbiltzako lehendakariordea

Ez du sekula ezagutu edozein joeratako hainbeste hautetsi Euskal Herriaren ezagupenaren alde, eta indar hori metatu egin behar dela uste du

Azken hilabeteetan Parisek hainbat «kolpe» eman dizkiela dio, eta horri aurre egiteko mugimendua sortu behar dela uste du 2-3

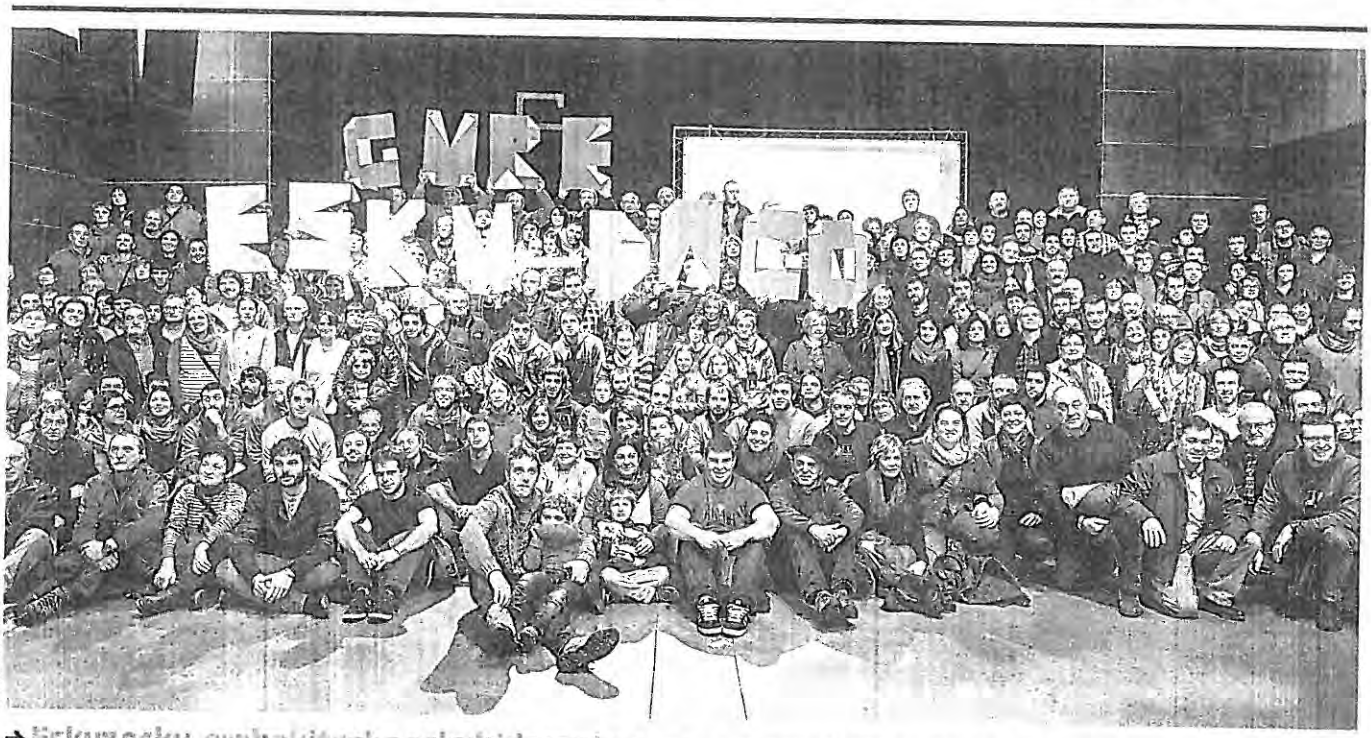

JON HERNAEZ / ARGAZKI PRESS

→ **Eskuz esku, erabakitzeko eskubideranitz.** Gure Esku Dago plataformak sustatuta, Iruñea eta Durango lotu nahi dituzte giza kate baten bidez, ekainaren 8an. Parte hartu nahi duenak metro bat eskuratu beharko du herrietan sortu diren edo sortuko diren taldeen bidez edo webgunera jota. Kate «zabal eta askotarikoa» izatea nahi dute, orain artekoaren ildotik. Parte hartzeko deialdia egin zuten atzo —irudian—. 6-7

Babes handia izango dute lau 'tartalariek' biharko epaiketan

AHTaren aurkako protesta gisa 2011n Yolanda Barcinari hiru tarta jaurtitzeagatik, bost eta bederatzi urte arteko zigor eskaerei aurre egin beharko diete Auzitegi Nazionalean 2-4

Alvarez, Villabuena, Garcia eta Ovejero epaituko dituzte. IAGOBA MANTEROLA / ARP

Sarriegi garaile Oiartzuneko finalaurrean, eta puntuazioak behera egin du

Bertso txapelketan aurrera egiteko aukera gutxi ditu Jon Maiak. Alaia Martin eta Agin Laburu aurretik izan ditu puntuazioan 30-31

GAUR 40 ORRIALDE · HARIAN 2 · IRITZIA 4 · EUSKAL HERRIA 7 · EKONOMIA 16 · MUNDUA 18 · KIROLA 21 · AGENDA 25 · PLAZA 30

UNIVERSIDAD DEL PAIS VASCO
EUSKAL HERRIKO UNIBERTSITATEA

berria info

Asteartea
Azaroaren 19a
2013 XI urtea
3.229 zenbakia

www.berria.info

Gerran ebatsitako artea
Gerran esku pribatuek bere egindako artelanak, denen esku nola jarri bake aroan > 38-39

Osakidetzarentzat ari diren enpresentzako hizkuntza irizpideak jartzeko eskatu dute

Osakidetzako II. Euskara Planaren harira, EAJk eta EH Bilduk erdibideko zuzenketa adostu bat atera da aurrera legebiltzarrean. Hainbat gaitan, PSEren babesa ere jaso du Legebiltzarrak Osakidetzari eskatu dio itunpeko enpresei hizkuntza irizpideak jartzean, ezartzeko plana betetzen ari den neurtzeko egutegi bat eta planaren arduradunak

→ Barcina Nafarroako gobernuburuari 2011n Okzitaniako Tolosan hiru tarta jaurtitzea egotzita, atzo epaitu zituzten lau lagun Espainiako Auzitegi Nazionalean. Barcinak «justizia» eskatu du, eta defentsak, absoluzioa. 5 eta 6,3 urte bitarteko espetxe eskaerekin, epaiaren zain geratu dira. Villanuevak, Ovejerok, Garciak eta Alvarezek —irudian— ukatu egin dute 2011n Tolosan egon zirela.

Mondragon taldean %1,55 igoko da lan kostua Fagorren eraginez

Lagun Arok erretiro aurreratua eskaini die 55etik gorako 350 laguni, soldataren %80arekin eta urtean 12 lansarirekin

Egunkari eta banku banatan tiroketa egin du gizon batek Parisen

'Liberation' egunkarian eta Societe Generale bankuan egin ditu tiroketak ehizako eskopetaz. Argazkilari bat zauritu du

Genero indarkeria pairatu ostean, berriz jaio dira

Bikotekideen eskutik jasandakoa atzean nola utzi duten kontatu dute bi andrak

Bizitza berregin daitekeela erakutsi dute

«Hurrengo saioetako nire erronka da paletara kolore batzuk gehituz joatea»

Elkarrizketa

Sustrai Colina Bertsolaria

« GAUR 40 ORRIALDE HARIAN 2 IRITZIA 4 EUSKAL HERRIA 6 EKONOMIA 14 MUNDUA 16 ERDIZERDI 20 KIROLA 22 AGENDA 25 PLAZA 30

Lanbideko langile gehienek greba egin dute Jaurlaritzaren plana salatzeko

Lakuak lan baldintzetan egin nahi dituen aldaketak salatzeko deitu dute lanuztera ELA, LAB eta CCOOk

Erredakzioa Gasteiz

ELA, LAB eta CCOO sindikatuek atzo Lanbiden deirutako greba %70 eta %80 arteko oihartzuna izan zuen antolatzaileek esan zutenez. Hirugarren protesta egunean izan zen atzokoa, eta aurrekoek bezala, «langile gehienen babesa» jaso zuela nabarmendu zuten sindikatuek. Guztira 900 lagun enplegatzen ditu Araba, Bizkai eta Gipuzkoako enplegu zerbitzuak.

Jaurlaritzak Lanbiderako egindako proposamena den bezala onartuz gero, 200 bat langilek galduko lukete lanpostua sindikatuen arabera, beste asko lekualdatu behar dira derrigorrean eta langile gehienentzat lan baldintzak okertuko dira. «Zirriborro horrek ezin du abiapuntu izan, edukiak ez direlako onartu ahal izan dute agiri baten bidez. Aurreko protestak ELAk eta LABek antolatu zituzten, baina oraingoan batu egin zaiz CCOO.

Sindikatuek negoziatzeko deia egin zioten atzo Eusko Jaurlaritzari, eta espero dute aste honetan lortuko dutela mahaiaren inguruan berriro eseritzea. Datorren ostiralerako beste protesta egun batera deituta daude Lanbideko langileak.

Duela 30 urteko zerbitzuak

Euskal Zerbitzu Publikoen aldeko Plataformak salatu duenez, Jaurlaritzak egin dituen murrizketek orain dela 30 urteko zerbitzu publikoen mailara eraman gaitu. CCOOk eta UGTk osatzen dute plataforma hori, ERNE, USO eta beste batzuekin batera. ELA eta LAB ez daude «Duela 30 urteko egoerak sortzen ari dira», salatu zuten atzo plataformako kideek Eusko Legebiltzarraren aurrean egindako elkarretaratze batean.

Kalitatezko zerbitzu publikoen aldeko plataformako bozeramaile Aitor Rabanalen arabera, Iñigo Urkullu lehendakariaren kontu publikoek «murrizketetan sakontzen dute». Horrek zerbitzuak garestitzea ekarri duela uste du, eta dagoeneko ahaztuta zeuden egoerak ekarri dituela. Rabanalek dioenez, ez dira ordezkapen kontratuak egiten, lanaldiak luzatu egin dira eta langileak gero eta zabarragoak dira. Horrek guztiak zerbitzu okerragoak dakartza.

Grumal eta Proiek konkurtsoan daude jadanik, «kaudimengabeak» direlako

Malagon epaileak esan du Fagor Etxetresnen Azpetiko filialak 12,5 milioiko zorra eta 2,6ko aktiboak dituela

Xabier Martin

«Zirkulua itxi da, eta Fagor Etxetresnak konkurtsoan dago osoosorik.» Pedro Malagon Donostiako Merkataritza Auzitegiko 1. Epaitegiko titularrak Grumal eta Proiek-en konkurtsoak ebatzi ditu jadanik. Enpresa bien kontuek argi erakutsi dute «beste aldagairen beharrik gabe» bala Grumal nola Proiek, «kaudimengabeak direla argi eta garbi».

Lehenak 12,5 milioi euroko pasibo korrontea dauka, eta aktiboa, berriz, oso urrun dago zorratik. 2,6 milioikoa baino ez baita. Enpresaren likidezia, berriz, 36.000 eurokoa da. Proiek-en kontuek ez dira hain muturrekoak, baina kaudimengabetasuna deklaratzeko adinakoak bai. 11,4 milioi eurokozorra dauka, eta 7,5 milioiko aktiboa. Enpresaren kutxan 15.000 euro baino ez daude, hainbeste 3,5 milioi euroren galerak izan zituen, epaileak bere idatzian argitzen duenez. «Mantobratzeko funtsa 3,9 milioikoa da».

Horren bestez, Fagor Etxetresnen kooperatiba nagusia eta taldearen zaimontzeko konpainia guztiak konkurtsoan daude, denak Pedro Malagon epailearen esku. Frantziako FagorBrandt salbu. Edesarekin gertatu zen bezala, Proiek-en urratsak Donostiatik kudeatuko dituzte, nahiz eta Bizkaiko enpresa izan (Artea).

Grumaleko lagileen elkarretaratze bat. FAGOR ETXETRESNETAKO LEK

Haren akzioen %99tik gora Fagor Etxetresnenak dira, eta epaileak dionez, enpresa nagusiaren egoitza eta zuzendaritza organoak Arrasaten daude.

Edesa eta Fagor Etxetresnak bera bezala, AIEk administratuko ditu. Eve Administracion Concursal, Horwath PLM Auditores eta Consultores Saymak osatzen dute elkarte hori. CNMV Espainiako merkatu arautzaileak eta Banco Popularrek (hartzekodun handiena) izendatu dituzte lehiaketako administratzaileak.

Prozesua, beraz, Donostiatik kudeatuko da, Fagor kooperatibako zuzendaritzak nahi zuen moduan. Datorren urteko lehen hilabeteetan ezagutuko da Fagor Etxetresnen barruan bideragarria den filial edo lerrorik ba ote dagoen, eta zatiren batzuk salbatzeko modua dagoen ala ez. Alegia, Fagorren likidazioa egia bihurtzen den azkenean.

Tolosaldeko industria «hiltzen ez uzteko» martxa egingo dute

Azken lau urteotan 500 lanpostu galdu direla diote sindikatuek, eta manifestaziora deitu dute larunbaterako

X.M

Azkena Albizturko Antalis izan da, baina ixteko arriskuan edo dagoeneko itxita daudenen Tolosaldeko enpresak asko dira azken lau urteotan. ELA eta LAB sindikatuek eskualdeko industria «hunatu» «hiltzen uzten» ari direla salatu zuten atzo, eta manifestaziora deitu larunbat honetarako (Triangelu plazan, 12:00etan).

Erakundeek egindako politikek «enpleguaren galera» ekarri dute, sindikatuen arabera: 500 lanpostu galdu dira Tolosaldean, haiek zenbatu dutenez, «ez direlako politika eraginkorrak egin». Paperaren sektorean aurkitu dute eskualdeko langileek lanpostu urte askoan, baina sektore beherakoa da. 1980ko hamarkadan 2.000 enplegu zuzen ematen zituzten paperaren enpresek, eta beste 2.000 zeharka. Gaur egun 400 bat lanpostu besterik ez da geratzen lau enpresatan: Winkler, Emusi, Gorostidi... hainbat enpresa aipatu zituzten ELAk eta LABek paperak izan duen hondamendia azaltzeko. SAM eta Unipapelen ere aldiro egin dituzte kaleratzeak, gainera.

Antalis dago oraingoan muturreko egoeran, itxiera iragarri zuen zuzendaritzak aurreko astean eta langileek greba mugagabeari ekin diote. Bihar batzartuko dira bigarrenez langileek eta zuzendaritza.

Laburrak

EADSek 6.000 langile kaleratu ditzake

PARIS · Airbusen jabe EADSek berregituraketa plan bat dauka mahai gainean, enpresak berak onartu duenez. Horren arabera, 6.000 langile kaleratu ditzake konpainia aeronautikoak. Borondatezko lan uzteak eta leku aldatzeak proposatu ditzake aurretik, baita erretiroak ere, baina planean argi jaso dute kaleratzeak izango direla.

EAJk Kantabriako zoru eskaintza ikertzea nahi du

BILBO · EAJk galdera zuzena egin dio Europako Batzordeari Kantabriako (Espainia) industria zoruaren inguruan. Enpresak Kantabriara erakartzeko eskaintza ikertuko ote duen jakin nahi du EAJk. Eskaintza hori indarrean jarri aurretik Batzordeari ezagutarazi zaion galdetu du EAJk, arautegi zehatza ezagutzen ote duen.

Bulegoetako langileen greba dago gaur, Bizkaian

BILBO · ELA, LAB, CCOO eta UGT sindikatuek beste greba egun batera deitu dute gaurko Bizkaiko bulegoetako sektorean. Sektoreko itunaren aldeko mobilizazioa izango da, orain dela aste batzuk egindako greba egunaren antzera. Bihar negoziazio mahaia batzartuko da, eta ituna amaitu aurretik (igandean amaituko da) azken aukeretakoa izango da akordiorako oinarri bat lortzeko.

LABen mobilizazio eguna Arabako metalgintzan

GASTEIZ · Uztalaren 7tik aurrera segurtasunik eza zabaldu da metalgintzako langileen artean, eta egoera hori dela eta, LABek mobilizazio egun bat antolatu du hilaren 19rako Araban. Lan baldintzei eustea proposatzen du sindikatuak, baita soldata igoerek KPIra lotuta jarraitzea, ultraaktibitateari eustea eta derrigorrezko arbitratzea baztertzea.

1.267 langileren enplegua erregulatuko du FCCk

BILBO · FCC enpresak lan erregulazio dosierra aurkeztuko du 1.267 langilerentzat, ELA sindikatuak jakinarazi duenez. «Enpresak ez du etenik enplegua suntsitzeko estrategian». Dosier horrek Euskal Herriko plantetan kaleratzeak ekarriko dituela salatu du sindikatuak. Iazko beste dosier batek ere kaleratzeak eragin zituen.

berria info

Osteguna
Abenduaren 19a
2013 XI urtea
3.255 zenbakia

www.berria.info

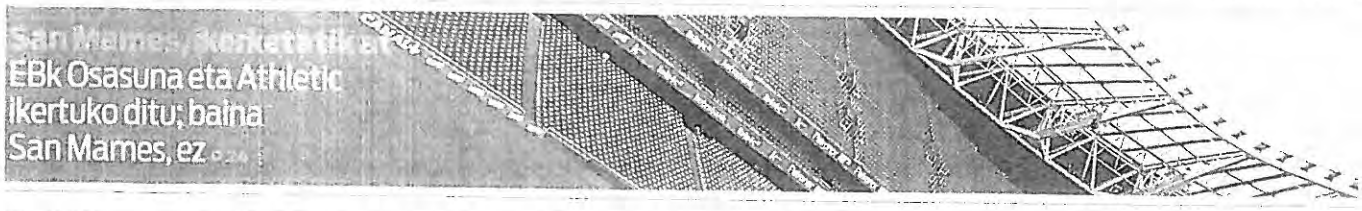

San Mames, kenketatik at
EBk Osasuna eta Athletic ikertuko ditu; baina San Mames, ez

Iribasek ikuskariak jarri ditu Nafarroako eskoletako ikasmaterial guztia ikertzen

Liburuak zein irakasleek sortzen duten material guztia ikertuko du Nafarroako Gobernuak, «legea bete dadin». Euskal Herriko mapa duena, esaterako, ezingo dute erabili

Irakasleek sortzen duten material guztiak gobernuaren galbahea pasatu beharko du. Milaka lagun kalera atera dira Iruñean dimisioak eskatu eta D ereduaren alde egitera

Aspaldiko manifestaziorik jendetsuena izan zen atzo, Iruñean, euskarazko irakaskuntzaren alde. IÑIGO URIZ / ARGAZKI PRESS

Jose Atanes, aitortu gabeko beste biktima bat

Duela hamar urte hil zuen ertzain batek tiroz N-1 errepidearen bazterrean, Tolosa inguruan

REALA 4
ALGECIRAS 0

Kopako final-zortzirenak, Vila-Realen aurka

Mondragon Taldeko Danobatgroupek 103 milioiko lan kontratu bat lortu du

Makina-erremintan inoiz lortu den kontraturik mamitsuena da. Atzerrian egin du ituna, baina lanen bi heren Euskal Herrian egingo ditu

EAJk, PSEk eta PPk auzitara eramango dute Igeldoko erabakia

Bihar BERRIArekin
herrialdeko hitza

ioskoa
GAUR
BERRIAren erdiko orrialdeetan aurkituko duzu.

ogiaren egia
Galparsoro OKINDEGIA
Kale Nagusia 6
(Alde Zaharra) DONOSTIA
Tel.: 943 421 074

GAUR 40 ORRIALDE · HARIAN 2 · IRITZIA 6 · EUSKAL HERRIA 8 · EKONOMIA 14 · MUNDUA 18 · ERDIZERDI 20 · KIROLA 22 · AGENDA 25 · PLAZA 30

UNIVERSIDAD DEL PAIS VASCO
EUSKAL HERRIKO UNIBERTSITATEA

berria info

Asteazkena
Urtarrilaren 8a
2014 XI urtea
3.270 zenbakia

www.berria.info

Sagardoa, gorpuzduna
Gaur zortzi irekiko dituzte sagardotegi gehienak. Sagardoa prest dago > 38-39

Mondragon Taldeak ez du nahi Grumal kooperatiba gisa

Administratzaile judizialak hamabost egunean likidazioa has dezake. Dosierrean Edesakoak ere sartuta, 250 lagunentzako erregulazioa da

Antalis Tolosaldeko papergintzako enpresa itxi eta 39 langile kalean geratzeko arriskua dago, Jaurlaritzarekin ez dute akordiorik lortu eta

Sakabanaketak 25 urte bete ditu, eta 81 espetxetan dituzte 526 preso barreiatuta

Presoak Euskal Herrira ekar ditzatela eskatzeko larunbaterako deitutako manifestazioa debekatzeko eskatu diote ETAren biktimen hiru elkartek Auzitegi Nazionalari

Kristina Borboikoa inputatuta, diru zuriketa egotzita

Palmako auzitegiak saihesten ez badu, martxoaren 8an deklaratuko du, «Ogasunari iruzur egin zion zantzuak» badaudela uste baitute

Alienor Akitaniako andre boteretsuak badu pastorala

Jean Mixel Bedaxagarrek ondutako lana udaberrian emango dute. Aktore guztiak emakumeak izango dira, eta Satan dantza-jauzi emaileak gizonezkoak

Turkiak ez du ikertuko 34 zibil kurdu hil zireneko erantzukizuna

Udal bozei begira, ugaritzen ari dira abertzaleak Iparraldean

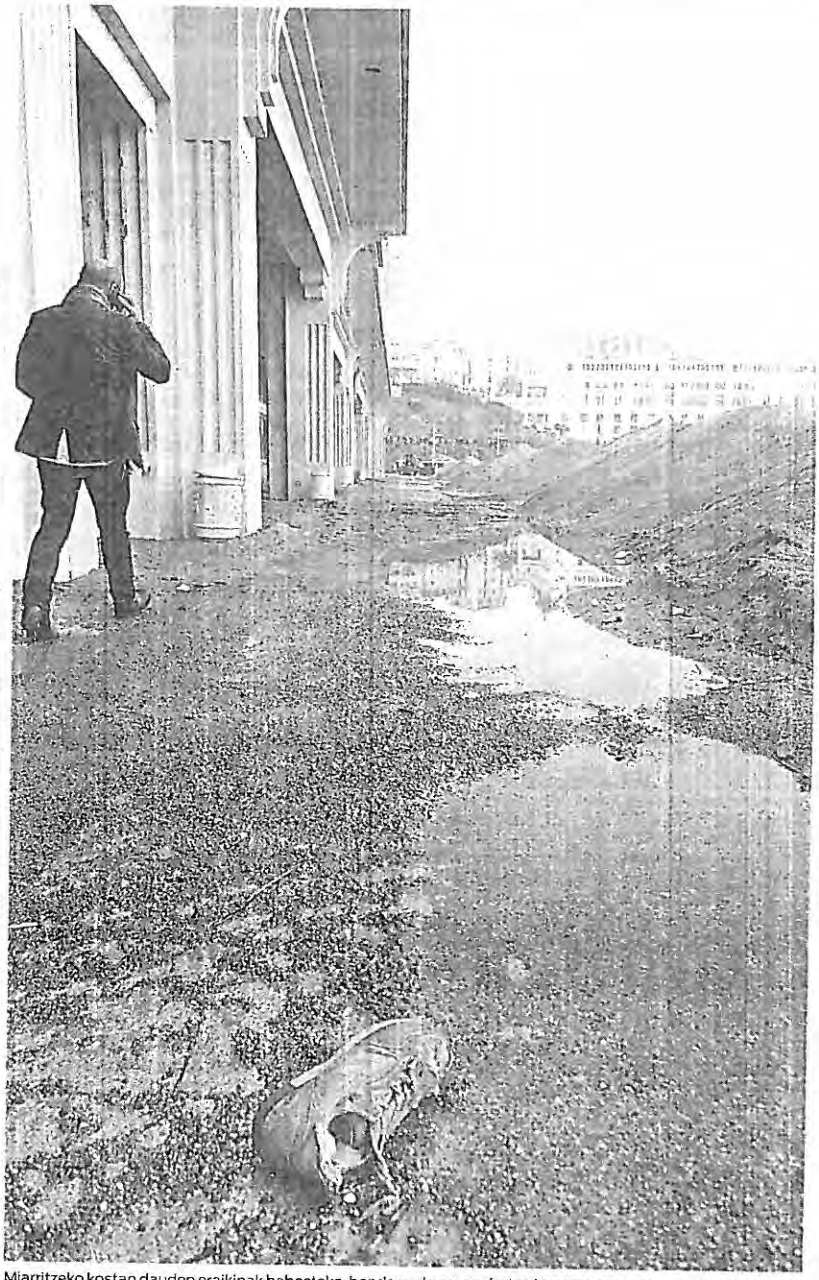

Miarritzeko kostan dauden eraikinak babesteko, hondarrezko murru bat egin zuten. GAIZKA IROZ

Bi desagertu Miarritzen

Itsasoa baretu da, Miarritzen bi lagun eraman eta haien aztarnarik utzi gabe. Donostian, Bermeon eta Elantxoben kalteak eragin ditu > 2-3

• GAUR 40 ORRIALDE HARIAN 2 IRITZIA 4 EUSKAL HERRIA 6 EKONOMIA 14 MUNDUA 16 ERDIZERDI 20 KIROLA 22 AGENDA 27 PLAZA 32

UNIVERSIDAD DEL PAIS VASCO
EUSKAL HERRIKO UNIBERTSITATEA

berria info

Larunbata
Urtarrilaren 11
2014 XII. urtea
3 273 zenbakia

www.berria.info

Dieudonneren soka luzea
Barre eragiteko erak, auzitan umorista frantsesaren aferagatik 6 38-39

Frigoliburutegia Baztanen, liburuak erabiltzeko

Erantzun bateratua

Ubera, Muñoz, Arraiz, Ortuzar, Etxaide, Unamunzaga eta Agirresarobe, atzoko agerraldian. Geroa Baiko ordezkaririk ez zen iritsi agerraldira, baina deitzaileen artean daude horiek ere. L. I. / ARP

EAJk, Sortuk, Aralarrek, EAk, Alternatibak, Geroa Baik, ELAk eta LABek manifestaziora deitu dute: gaur, 18:00etan, Casillatik, 'Giza eskubideak, konponbidea, bakea' lelopean

Tantaz Tantak antolatutako manifestazioa debekatu egin zuen atzo Eloy Velascok. Auzitegi Nazionaleko epaileak. 13.20an eman zuten berria agentziek. Urtarrilean euskal presoen eskubideen alde egin ohi den deialdiari eusten zitzaion edo ez airean geratu zen. Gaia bolo-bolo zebilela iritsi zen EAJren oharra, 18.00etan. Komunikabideak 19:00etan Bilboko Carlton hotelera deitu zituen. Andoni Ortuzar eta Hasier Arraizek beste eragile batzuekin batera egin behar zuten agerraldira. Adierazpen labur bat irakurri zuten. Arraizek euskaraz, Ortuzarrek gaztelaniaz. «Oinarrizko eskubideak urratuta daudela ikusirik», Euskal Herrian dagoen jokaleku berria «sendotzeko» konpromisoa berretsi zuten deitzaileek. Atxikimendu erauntsia jaso du deiak.

Iñaki Goioaga senatari eta abokatua. L. I. / ARP

Goioaga: «Operazioa zuzenbide estatuari xakemate egitea da»

Neurri judizialak iragarri ditu miaketen aurka. Zortzi atxilotuei etzi arte luzatu diete atxiloaldia

Mondragon aztertzen ari da Edesa-Geyserren hiru milioi jartzea

Mondragon Taldeak Fagorreko Confort atalari eusteko egitasmoa jaso zuen. Erakundeek uste dute bideragarria dela, eta Mondragon baietza aztertzen dabil. 260 lanposturi eutsiko lioke

«Jerusalem sekula ez bezalako garbiketa etnikoa egiten ari da palestinarrekin»

Elkarrizketa 10

Raji Surani Palestinako bikiumen abokatua

Euskalerria irratiak UPNren erantzukizuna argitzeko eskatu du

Azken hamabost urteetan «lapurreta sistematikoa» egin dietela eta aski dela esan du irratiak

GAUR 40 ORRIALDE · HARIAN 2 · IRITZIA 9 · EUSKAL HERRIA 12 · EKONOMIA 15 · MUNDUA 18 · KIROLA 21 · AGENDA 25 · PLAZA 30

berria info

Larunbata
Urtarrilaren 18a
2014 XII urtea
279 zenbakia

www.berria.info

Protagonista falta
'Asier ETA biok' filma ikusgai, protagonista preso dela c 10

Egipton, dilista, arroz eta makarroi artean

Mondragonek egungo eredua aldatu nahi du Gisasolaren dimisioaren ostean

Aurretik Fagorreko Kontseilu Nagusiko buru izana zama handiegia izan da Gisasolarentzat. Lema kudeaketa batzorde batek hartuko du maiatzera arte, taldeko kongresua egin arte Taldeak hausnarketa epe bat hasiko du, etorkizuneko ereduaren oinarrizko ezaugarriak zehazteko. Maiatzean, presidente izateko hautagaiak aurkeztuko ditu

Elkarrizketa
Joxan Artze idazlea

«Nahiago dugu erositako zoriontxoa, dohainik bihotzean duguna baino» 30-31

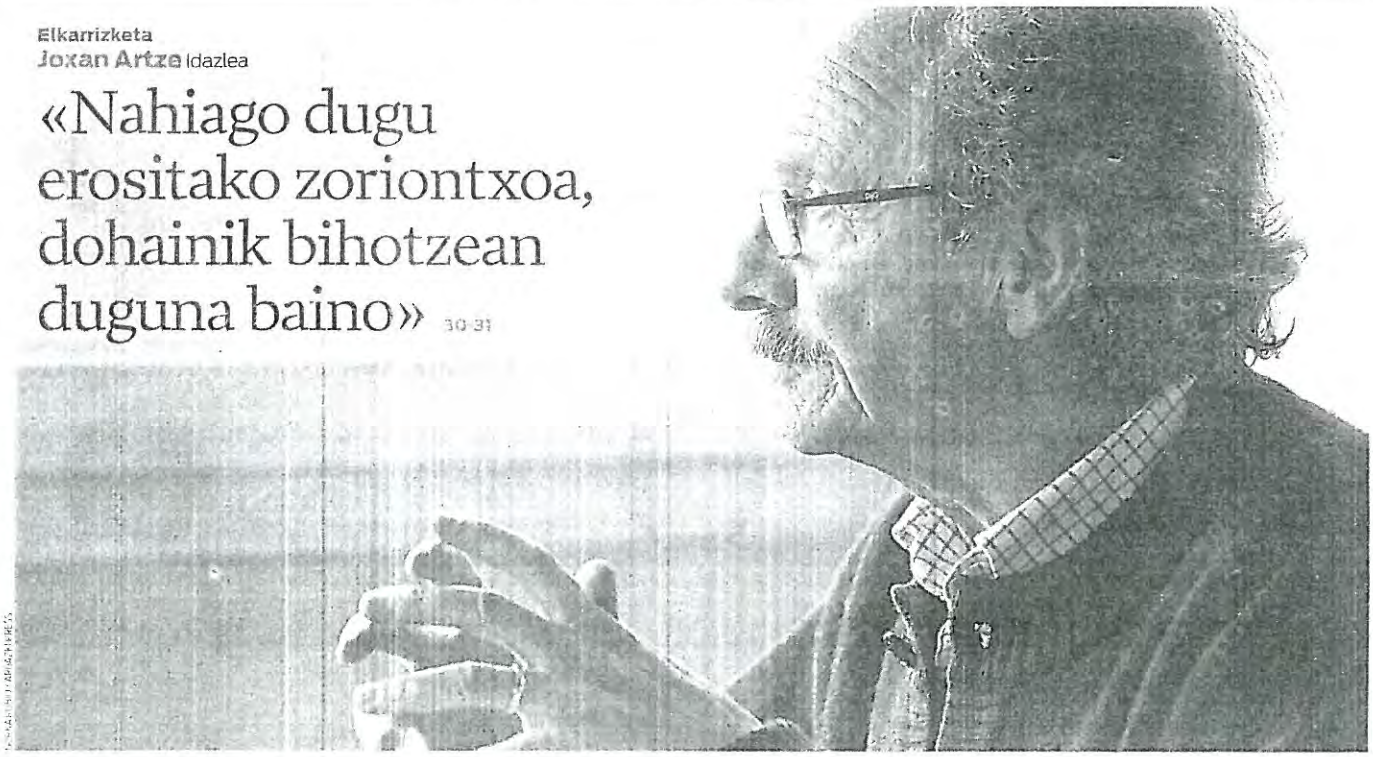

Enpresek eta langileek bakarrik negoziatzea nahi du Adegik, bazter utzita sindikatuak

«Hirugarren bidea» deitu dio, eta esan du ez doala sindikatuen aurka. Jaurlaritzaren babesa du. LABek dio babes kolektiboa urratzen dela

Snowdenen afera dela eta, zerbitzu sekretuen erreforma iragarri du Obamak

Esan du Washingtonekin aliatu diren agintariak zelatatzeari utziko diotela eta AEBetako herritarraren telefono deien kontrolari mugak jarriko dizkiotela

ITSAS MENDI
Karabanak
KARABANAK KNAUS ROLLER ERIBA · HOBBY
AUTOKARABANAK HYMER · KNAUS BENIMAR PILOTE BAVARIA

Salmenta ondorengo zerbitzu bermatua
20140 ANDOAIN · Gipuzkoa
(saihesbidearen ondoan)
Tel. 943-59 32 90
www.itsasmendi.com

GAUR 40 ORRIALDE · HARIAN 2 · IPITZIA 4 · EUSKAL HERRIA 8 · EKONOMIA 16 · MUNDUA 18 · KIROLA 21 · AGENDA 25 · PLAZA 30

Harian

Mondragon taldea → Fagorren porrota

Fagor Etxetresnen aurpegia

Gipuzkoan eta gipuzkoar erara hazi eta egindako enpresaria da Txema Gisasola (Zumarraga, 1962), Mondragon taldeko fruitua inondik ere. Industria Psikologia ikasketak egin zituen EHUn, eta Deustuko Unibertsitatean eta Madrilgo UAMn ere masterrak atera zituen. Fagorren abiatu zuen bere ibilbide profesionala enpresa gidaritzan, 1987an, giza baliabideen arduradun gisa aurrena eta altzerriko atalean ondoren. 1993an Danona kooperatibako giza baliabideen zuzendari egin zuten, harik eta 1997an berriro Fagorrera itzuli zen arte. Bere zeregin zaharrari ekin zion Arrasaten, eta 2.000. urtean Kudeaketa Sozialaren buru izendatu zuten. Handik bost urtera presidenteordetza hartu zuen. Garai horretan eman zuen zuzendaritzak Frantziako Brandt erosteko pausoa. Handik hilabete gutxira, Fagor Etxetresnen zuzendaritza hartu zuen, eta han eman zituen sei urte 2012 arte. Mondragon taldeko gailurrera igo zen arte alegia.

Ezagutzen dutenek esaten dute gizon herri oja dela, hurbilekoa tratuan eta enpresak hartzen duela haren pentsamenduaren zatirik handiena. Ez zuen asmatu krisiak eragindako zuloa estaltzen Fagorren, baina inor gutxik pentsatu zuen zulo horrek ontzia hondoratzeko gai izango zeri. Mondragonen presidentearen esertekuan ez da sekula eroso egon. Fagorren krisiak bete-betean harrapatu dutelako. Presio izugarria jasan du, batzuetan bizitzaren arlo pribatuan ere bai.

Dena berraztertzeko ordua

Txema Gisasolak dimisioa eman, eta «hausnarketarako epe bat» zabaldu da Mondragonen gidari berria aukeratzeko

Txomin Garciak, Agustin Markaidek edo Javier Mutuberriak har dezakete gidaritza

Xabier Martin

Ekaitz perfektua baretzen hasteko mugimendua egin du Mondragonek. Txema Gisasola badoa: «arrazoi pertsonalengatik» dimisioa eman zuen atzo. Berriak aurreratutakoa berretsita. Fagor Etxetresnen uneko azken bikiniak dela eta, daiteke. Zuzendaritza da kargu gorenaren ordezkapena prestatzen ari zen azken egunetan Mondragon, Gisasolaren erabakiaren jakitun. Ez alferrik Arrasateko taldeko buruna izan dena aspaldian aztertzen ari zen kargua uztea, eta orain egun batzuk jakinarazi zuen joateko erabakia goi agintarien multzo txiki baten barruan.

Gauzak horrela, Txema Gisasolaren aroa bukatutzat jo daiteke Mondragon taldean. Haren lekukoa nork hartuko duen ez dago erabakia oraindik, baina segurutzat jotzen da Kontseilu Nagusiko kide bat izango dela, taldeko lehendakariorde bat, Mondragon taldearen sorteratik gaur arte bete den formulari jarraikiz. Javier Mongelosek, Antonio Cancelosi, Jesus Cataniak, Jose Maria Aldekoak eta Txema Gisasolak osatzen duten zerrendaren hurrengo izena hiru hautagaik osatzen duten multzotik aterako da segurenera. Agustin Markaide Erreskiko presidentea, Txomin Garcia Laboral Kutxakoa eta Javier Mutuberria Oronakoa dira aukera handiena dutenak. Kazeta honen iturrien arabera.

Gisasolaren agarria «denbora kontua» zela uste zuten askok Mondragonen, azken hilabeetetan jasandako presioa izugarria izan baita. Fagor Etxetresnen porrotak erabat baldintzatu du taldeko [illegible] ko lehendakari [illegible] Fagor etik zekarren bekatu [illegible] ideia: Mondragonen ikur nagusiaren Kontseilu Nagusiko zuzendari izan zen urte askoan. Fagor izan zuen erako taldeko marka ezagunena gain behera zetorren, 2009tik 2012 arteko emaitza txarrek erabat zamatuta. Hori dela eta, iazko urrian, Fagor Etxetresnen krisia lehertu zenean, enpresako langile-bazkide askok eta Arrasateko taldeari presio handia egiten dioten hainbat komunikabidek —baita egoitza nagusia Euskal Herrian dutenak ere— Gisasola jopuntuan jarri zuten.

«Bazkide guztien iritzia»

«Hausnarketa epe bat» zabalduko du orain Mondragonek, «etorkizuneko ereduaren oinarrizko ezaugarriak» zehazteko. Gisasolarekin ez doa presidente bat bakarrik alegia, azken urteetan finkatutako norabide jakin baten segurtasuna ere badoa, «Esparru proiektu berria» mugatzen denean izendatuko dute Kontseilu Nagusiko presidentea; Batzordeko Iraunkorreko buruak (Agustin Markaide) dauka horretarako gaitasuna, bitartean, batzordekideatzaile batek gobernatuko dutaldea.

Kontseilu Nagusitik aterako da taldemurriz hori, noski. Taldeko kooperatibetako «bazkide guztiek etorkizunean Mondragon nola izango den erabakitzeko oinarriak» jarri beharko ditu talde horrek. Krisiak oro baldintzatzen duen egoerari aurre egiteko «beharrezkotzat» jotzen du Mondragonek «azterketa, hausnarketa eta eztabaida kolektiboa». «Erronkei» ahalik eta «berme gehienekin» aurre egin nahi die taldeak modu horretan.

Maiatzerako presidente berria izango du Mondragonek. Taldeko kongresua orduan egingo dute eta han azalduko du gidari berriak «hausnarketarako epean» ondorioztatutakoa, lerro nagusi berriak ezartzeko. Ez da erreloho erraza izango. Orain arte sei bat hilabete izan du beti kargua hartzera zihoanak, aurreko presidenteak erretiroa hartu aurretik. «Orain ez dago hainbeste denbora», diote kazeta honen iturriek.

Txomin Garcia Laboral Kutxako presidenteari egokitu dakioke aro berriaren lemazain izatea. Agustin Markaide buru belarri

Gisasola, Fagorreko buru zela, Edesaren fabrikan. JON HERNAEZ / ARGAZKI PRESS

8 Herritarrak beren osasunaz gehiago arduratzea nahi du Eusko Jaurlaritzak

12 Irrati lizentziei buruzko epaia beteko duela dio UPNk, baina baimenak «nahieran eman gabe»

Mondragon taldea + Fagorren porrota

Gisasolak uko egin dio Eusko Legebiltzarrean agertzeari

Txema Gisasolak uko egin dio Eusko Legebiltzarrean agertzeari Mondragonen eta Fagor Etxetresnen egoerari buruz hitz egiteko. PPko Carmelo Barriok egin zuen eskaera eta bere atsekabea adierazi du, «aukera» galdu duelako kooperatiba taldearen egoerari buruzko azalpenak emateko.

Aginte bertikal petoaren eredua ez dago Mondragonen

Mondragon taldearen egiturari begira gidaritza partekatua dela esan daiteke. Argi dago Kontseilu Orokorreko presidentea taldearen boterearen aurpegia dela, eta kanpora begira bera dela erreferentzia, baina erabakiak taldean hartzen dira, organo goren horretan aurrena, Batzorde Iraunkorrean gero (21 ordezkari), eta Kontseilu Kooperatiboan azkenik (650 ordezkariren batzarra). Ezin daiteke esan, beraz, ohiko multinazional baten aginte bertikal peto-petoa islatzen dela Mondragonen. Gainera, aurretik esanda doa: taldeko kooperatiba bakoitza autonomoa da bere erabakiak hartzeko orlo gehienetan. Alegia, enpresa bakoitzak erabakitzen du bere jarduera eta zabalkundearen inguruan.

> Itzul dezatela lapurtutako diru guztia; Txema Gisasolak kartzelan egon beharko luke»
>
> RICARDO GONZALEZ DE DURANA
> Kaltetuak elkarteko presidentea

dabil Eroskiren norabidea zuzentzen, eta erronka handia dauka aurretik taldeko kooperatiba handiena eta enplegu gehien ematen duena egoera ekonomiko hobera ekartzen. Javier Mutuberria lizateke hirugarren hautagaia. Oronzko presidenteak, ordea, urtetako obraren inaugurazioa eta gizarteratzea dauka zain, Galarretako Orona Ideon. Goiz da esateko, baina Garcia izan daiteke une honetan hautagai irmoena. Ez du ematen Kontseilu Nagusiko beste inork benetako aukerak dituenik. Jose Miguel Arregi salbu agian. Hala ere, ez da esperoizendapenik bi edo hiru hilabetetan.

224

Bolada zaila Gisasolarentzat

Arrasateko kooperatiba taldeari erabaki zailak hartzea egokitu zaio 2013. urtean Fagorren hamalkagarren erreskatea dela eta. Bereziki prozesu zaila izan da Txema Gisasolarentzat, etengabeko erreskateen iturria izan baitzuen taldeak urtearen amaieran. Fagor Etxetresnen zuzendaritza zein langile-bazkideak eta baita erakundeak ere — Eusko Jaurlaritza bereziki — zain-zain zeuden, maintzean egin bezala, urrian ere Mondragonek erreskatea eman zezan.

103

Inor gutxik argi ikusten zuen bideragarritasun planari finantzaketa ematea ala ukatzea zen kontua, eta Gisasolak, Kontseilu Nagusiko beste kideekin bat, ezezkoa eman zuen, beste ezeren aurretik taldea bera jarrita, alegia, gainontzeko kooperatiben segurtasuna lehenetsita. Ardura bikoitzaren zamari aurre egin beharizan diola ordutik Fagor Etxetresnetan 2006tik 2012ra izan zuen karguarenari eta Mondragonen atzoarte eutsi dionari.

Dimisioak Mondragoni presioa kenduko diola argi dago, eta taldearen barruan ondo ikusten dute kooperatiba gehienetako arduradunek, ez delako gauza bera Fagorren krisia Fagorrekin lotura zuzenik ez duen presidente batek kudeatzea ala Fagorreko arduradun nagusi izandakoak kudeatzea. Zeharka bada ere, Gisasolak bere erantzukizunak onartu dituela ondorioztatuko du batek baino gehiagok beharbada, baina hori jakinda ere, aurrera pausoa ematea erabaki du.

154

Fagorren marken jabetzari eutsiko dio Donostiako epaitegiak

Markak dira Fagorren aktibo garrantzitsuetako bat. ALFREDO ALDAI / EFE

Enpresa bakar batek azaldu du interesa Frantziako Brandt adarra erosteko, Aljeriako Cervitalek

X. M.

Frantziako FagorBrandek atzo arratsalde arteko epea zuen inbertitzaileak topatzeko. *Le Figaro* egunkariak aurreratu duenez, bakarra azaldu da, Aljeriako Cervital. Harekin batera txostena aztertu duten beste hautagaiek — Txinako Haierrek, Alemaniako Bosch Siemensek, Mexikoko Mabek,... — eskaintzarik ez egitea erabaki dute, fabriken egoeragatik batzuek, eta taldearen aktibo nagusia —markak— erabiltzeko zailtasunengatik besteek.

Brandten markak — Brandt bera, De Dietrich, Sauter, San Giorgio, — Fagor Ireland adarraren esku daude. Brandteko administratzaileek adar horren konkurtsoa eskuratu nahi zuten, marka horietaz jabetzeko. Pedro Malagon Donostiako epaileak, baina, argi esan zuen bere ebazpenean Fagor Ireland bere eskuduntza zela, eta etxetresnen taldearen marken gordailua Euskal Herrian egongo da aurrerantzean ere. kazeta honek iturri judizialetatik jasotako informazioaren arabera. 43/192

Brandtek, balizko inbertitzaileak lortuta, marka horiek ekoitzi eta merkaturatzen badituroyalty batzuk ordaindu beharko ditu, hemengo administratzaile judizialekin negoziatu ondoren. Iturri berberek diote Malagon bizi aritu zela Fagor Irelanden konkurtsoa bere gain hartu zuzenean.

Salbatzailearen zain

Brandten Lau lantegiak —Arzenay eta La Roche-sur-Yon (Vendee departamenduan) eta Vendome (Loir et Cher) eta Saint Jean de la Ruelle-Orleansen (Loiret)— zabaldu eta jarduerarekin hasi ziren iazko abenduan, biltegian dituzten produktuak berme gisa hartuta, bankuek eta Frantziako Gobernuak maileguak eta gero. Guztira 15 milioi euro jarri zituzten jarduerarekin jarraitu ahal izateko, inbertitzaile salbatzailearen zain zeuden bitartean.

Euskal Herrian ahal dena salbatzeko planetan ere ari da Fagor Arrasateko kooperatibak jakinarazi duenez, PwC auditorarekin lanean ari da, baita administratzaile judizialekin ere, bideragarritasun planak diseinatzeko. Urtarrila bukatu aurretik txosten bat aurkezteko asmoa duela esan du Fagorrek, eta horretan balizko negozioak islatuko lirateke, salba daitezkeen negozioak alegia.

Bideragarritasun plan argiena Edesa eta Geyser lantegiak lotzen dituena da. Basauri eta Bergarako plantetan 350 lanpostu sortuko lituzkeen planak ezin du askoz gehiago itxaron. Bizkaiko eta Gipuzkoako aldundiak diruz lagunduko zutela iragarri zuten; baina Mondragonek ez du erantzun oraindik, ezta Eusko Jaurlaritzak berak ere.

Mondragonek eskertuko du

Analisia
Xabier Martin

Ez presidente kaskarra izan delako, edo erabaki okerrak edo kaltegarriak hartu dituelako. Horregatik ez du eskertuko Mondragon taldeak Txema Gisasolak emandako aurrera pausoa Fagor Etxetresnen krisiaren barruan gauzak baretzen hasteko. Taldeari berari presioa kenduko diolako eskertuko du dimisioa, Mondragon bidegurutze batean egonda, hausnarketa sakonaren ondorio behar duten erabakiak hartu beharko direlako gaurtik hasita «esparru proiektu berria definitu» behar delako orain, eta, horretarako, ahalik eta burrunba gutxiena egotea komeni delako.

2006tik 2012ra Fagor Etxetresnen arduradun nagusia Mondragoneko gailurrean edukitzeak ez zuen laguntzen burrunba hori baretzen, ez zuen laguntzen hartu diren eta hartuko diren erabaki zailak eta mingarriak ongi azaltzen. Fagorren krisiak jarritako mugarriak markatzen du aldea. Gisasola iraganeko Mondragon zen, eta taldea «etorkizuneko ereduaren oinarrizko ezaugarriak» zehazteko argan sartu da jadanik.

Gisasola Fagorri lotuta zegoen eta dago nahita ez, eta eltzeak eztanda egin zuenean, iazko urrian, Arrasateko taldearen aurka jotzeko argumentu argiena eskaintzen zien euskal kooperatibismoa aspaldian miran jarrita zuten hainbat bedabideri; baita langabezian geratu eta aurrezkiak hondamendiaren zurrunbiloan galdu dituzten langile eta bazkideei. Labur esanda, Mondragonek Fagorrekin lotura ez duen Kontseilu Orokorreko presidente bat behar zuen orain, Fagorrengatik kontuak eskatzen dituztenak entzuteko, baina segurtasun moral batek eskainitako distantziarekin.

Pertsona baten dimisioak, hala ere, ez du bat-batean azken hilabeteetan Mondragonen barruan hautsi diren pieza guztiak lotu, eta puzzlea osatuko. Taldeak badaki, eta hala onartu du, azterketa sakon bat egin behar duela bere hainbat estrategia eta hedatze moduen inguruan. Emaitza ekonomikoak eta enplegua, bideragarritasuna eta funtzio soziala, hazkunde iraunkorra; nola edo hala hobeto ezkontzen asmatu beharko dituzten kontzeptuak behar dute aurrerantzean. Mondragonek horretan asmatzea euskal gizartearen ongizatean aurrera egitea izango da.

berria info

Ostirala
Urtarrilaren 31
2014 urtea
3.290 zenbakia

www.berria.info

Genaro Indarkeriari so
Begirada zabaltzera
gonbidatzen duen
erakusketa bat Artiumen 6-33

Nazioarteko ikuskatzaile baten zain dago Mondragon, Edesan sartzea erabakitzeko

PwC kontu ikuskaritzako enpresak Basauri eta Bergarako planten bideragarritasuna aztertu ostean erabakiko du. Langileek otsailaren 10erako eskatu diote erantzun bat

Fagor Etxetresnen administratzaileak dosierra aurkeztu du 340 langile kaleratzeko. Kaleratzeak murriztu daitezke Mondragonek Edesan esku hartzea erabakiz gero

ESTIBALIZ GOÑI / EFE

→ Finalerdietan [illegible] Arbitroak txilibitua jo du partida hasteko, baina Racingeko jokalariak ez dira lehian hasi Realekoekin. Sei hilabete daramatzate kobratu gabe, eta ohartarazia zuten zuzendaritzak dimititu ezean ez zutela jokatuko. Esan eta egin. Kopatik kanpo geratu dira, eta Realak Bartzelona izango du aurrez aurre finalerdietan, datorren asteazkenean, Bartzelonan. Irudian, jokalariak atzo, elkarri agurtzen.

Defentsak azaldu du konstituzioa urratzen dutela gazteen kontra dauden zigor eskaerek

Auzitegi Nazionalean epaitu dituzten 36 gazteri ez zaie indarkeriazko ekintza bat bera ere leporatu. Agerraldietan parte hartzea edo bilerak egitea izan dira «frogak». Horregatik, eskaerak neurriz kanpokotzat jo ditu Izkok

Urkulluk esan du LOMCEri aurre egingo diola «eredu propioarekin»

Lehendakaria hezkuntza erreformaren kontra agertu da, egutegia betetzeko baldintzarik ez dagoelako. Aurre egingo diola dio, baina legea betez

Cegasak konkurtso aurrekora jo du enpresa berregituratzeko

Oñatiko eta Gasteizko lantegietan 500 langile ditu. Oraingoz, eutsi egingo die lanpostuei. Konkurtsoan da, hartzekodunei zorra nola itzuli asmatu artean

Europako bozak, abstentzioaren mamuari ihes egin ezinda

Gaur
BERRIArekin
hernaideko hitza

• GAUR 40 ORRIALDE HARIAN 2 IRITZIA 4 EUSKALHERRIA 6 EKONOMIA 15 MUNDUA 17 ERDIZERDI 20 KIROLA 22 AGENDA 27 PLAZA 32

UNIVERSIDAD DEL PAIS VASCO
EUSKAL HERRIKO UNIBERTSITATEA

berria info

Asteartea
Otsailaren 4a
2014 XII. urtea
3.293 zenbakia

www.berria.info

Maskaraden itzulera
Urteko lehen maskarada, Zalgize-Doneztebe eta Iruriko gazteen eskutik 28-29

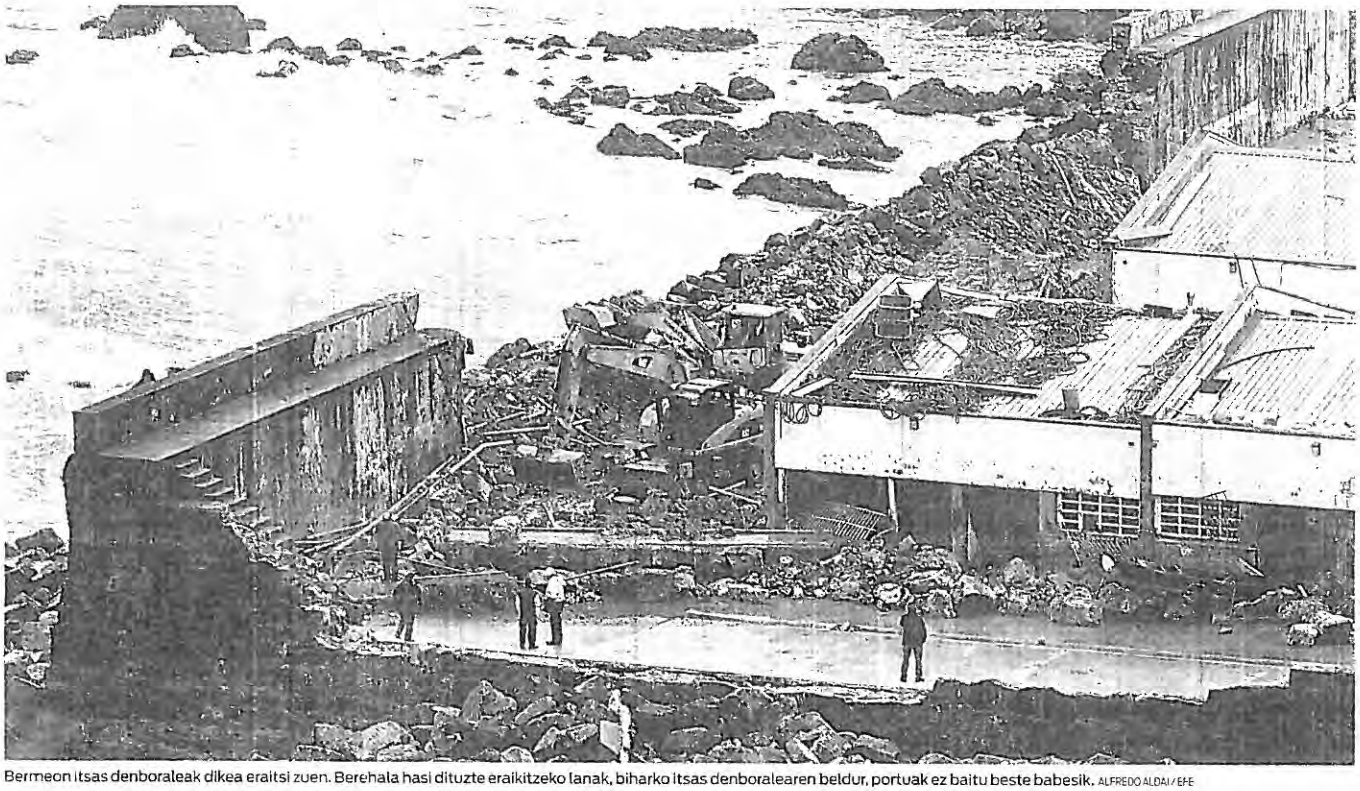

Bermeon itsas denboraleak dikea eraitsi zuen. Berehala hasi dituzte eraikitzeko lanak, biharko itsas denboralearen beldur, portuak ez baitu beste babesik. ALFREDO ALDAI / EFE

Dikeak berreraikitzeko ordua

Olatuek kosta oldarkor eta gogor astindu dute, eta oso kalte handiak egin dituzte. Bermeo, Zarautz, Donostia eta Hendaian jo du gogorren itsas denboraleak

Erakundeak kalteak zenbatzen ari dira, eta elkar hartuta egingo dute lana. Alerta laranja eman dute gaurko, haizeteengatik, eta biharko, itsasoko olatuengatik

Elkarrizketa
M. A. Manjon Meteorologiako teknikaria

«Itsasoan olatuek harro jarraituko dute, handiak izango dira»

NBEk frankismoko biktimentzat estatu politika eskatu du

Ondorioak plazaratu ditu egiaren eta justiziaren bermeen sustapenerako NBEko kontalariak, eragileekin bildu ostean. 77ko Amnistiraren Legeak frankismoa ikertzea oztopatzen duela esan du, eta baliogabetzeko eskatu du

Psikiatren elkarteak ez du bere egiten abortuaren lege erreforma

Gallardonen erreformaren arabera, bi psikiatraren oniritzia behar du haurdun dagoenak abortatu ahal izateko. Psikiatrek diote ez dela auzi psikiatriko bat

Mondragoneko FGM altzari kooperatiba, konkurtso aurrekora

Azpeitian eta Gasteizen 105 langile ditu. Zorra berriro negoziatzeko eta enpresa berregituratzeko jo du konkurtsora altzari kooperatibak

VILA-REAL 3
OSASUNA 1

Osasuna, jaitsiera postuetatik aldendu ezinik

Bigarren zatian gorritxoak desagertu egin dira zelaitik, eta jaitsiera postuetatik bi puntura geratu dira 20

GAUR 36 ORRIALDE · HARIAN 2 · IRITZIA 6 · EUSKAL HERRIA 8 · EKONOMIA 13 · MUNDUA 15 · ERDIZERDI 18 · KIROLA 20 · AGENDA 24 · PLAZA 28

Mondragoneko FGM kooperatibak ere konkurtso aurrekora jo du

Etxebizitza merkatuaren erorketak gogor astindu du altzari sektoreko enpresa, eta orain zorra berriro negoziatzen saiatuko da

Langile batzuentzat erretiro aurreratuak eta lekualdatzeak aurreikusi ditu korporazioak

Ivan Santamaria

104

Etxebizitza merkatuaren hondoratzeak sortutako amesgaiztoa ez da amaitu Mondragon korporazioarentzat. Fagor Etxetresnen erorketaren ondotik, taldeko beste kooperatiba batek, FGMk, hartzekodunen konkurtso aurrekora jotzea erabaki du, zorra berriro negoziatzeko eta enpresaren jarduna berregituratzeko helburuarekin.

Altzari sektorean aritzen da FGM. Berez, Gasteizko Coinma, Azpeitiko Danona eta Fagor Mueble enpresen bateratzetik orain dela gutxi sortutako kooperatiba da. Sektorean 50 urtetik gorako ibilbidea duten enpresak dira Danona eta Coinma. Bulegoetako altzariak egiten ditu Coinmak, eta hotel, etxebizitza eta azpiegitura kolektiboen ekipamendua Danonak, Fagor Muebleren jarduna sukaldeak izan dira. Gaur egun, 105 langile ditu kooperatibak, Gasteizko eta Azpeitiko bi lantegiak kontuan hartuta.

Mondragon korporazioak atzo eman zuen Konkurtso Legearen aurrekora jotzeko erabakiaren berri. Donostiako Merkataritza arloko epaitegian aurkeztu du borondatezko konkurtso eskaera. Horri esker, lau hilabeteko epea du orain kooperatibak hartzekodunekin duen zorra negoziatzeko eta hori ordaintzeko moduari buruz akordio bat lortzeko.

Krisia hasi zenetik, FGM eta altzari sektoreko enpresek negozioaren %70 inguru galdu dute

Bitartean, negozio ildoak berraztertu nahi ditu kooperatibak. Hain zuzen ere, *contract* sektoreari lehentasuna eman nahi dio. Bezero instituzional eta korporatiboei zuzendutako arkitektura eta dekorazio proiektuak dira horiek: hotel, egoitza, bulego eta antzekoak ekipamendu guztiarekin hornitzea. Aldaketari esker, nazioartean merkatu berrietara sarbidea lortzeko aukera izatea espero du. Erdialdeko Amerika, Txina, Ekialde Hurbila eta Afrika iparraldea. Internazionalizazio prozesua azkartzea da helburu nagusietako bat.

Dimentsio murrizketa

Norabide aldaketa horrek kooperatibako lan taldearen dimentsioa murriztuko duela onartu du Mondragonek. Prozesu horretan «aukera ezberdinak» kontuan hartuko dituztela iragarri du. Batez ere, erretiro aurreratuak ematen eta korporazioko beste kooperatiba batzuetan langileak kokatzen saiatuko da, Fagor Etxetresnen kasuan egin duen gisara.

Espainian barne kontsumoak izan duen erorketari egotzi dizkio Mondragonek FGMren arazoak. Higiezinen merkatua hondoratzeak altzari sektore osoa astindu du, eta, korporazioaren arabera, negozioa %70 inguru jaitsi da horregatik. Jarduera guztiak aintzat hartuta, beste horrenbeste txikitu da FGMren negozioa krisia hasi zenetik, orain dela bost urte. Gaur egun, 13 milioi euroko fakturazioa du enpresak. Salmenten %60 Espainian eta Hego Euskal Herrian egiten du FGMk, eta sektoreak izandako atzeraldiak bete-betean jo du.

Altzari alorreko dibisioa

Altzari alorreko jarduerak berregituratu izan ditu azken urteotan Mondragonek. Orain dela pare bat urte, FGM sortu zuen, hiru enpresa ezberdin bateratuta. Horrekin batera, Oñatin Zurkide martxan jartzea erabaki zuten. FGMrentzako produkzio prozesuaren lehen partea bere gain hartu zuen Zurkidek, Grumalekin batera. Fagor Etxetresnen parte zen Grumal, eta konkurtso prozesuaren barruan dago.

Grumalek prozesu horretan duen etorkizuna zalantzan dago. Mondragon korporazioak ezetz esan zion kooperatiba bihurtzeko helburuarekin Grumaleko langileek aurkeztu zioten proposamenari. Horren ordez, Edesa, Grumal eta Fagorreko adar batzuk likidatzeko prozesuaren barruan, enpleguaren erregulazio dosierra aurkeztu du administratzaile konkurtsalak, 340 lagun kalera bidaltzeko helburuarekin. Edesaren balizko bideragarritasuna ari da aztertzen Mondragon.

Unipapeleko langileak eta ertzainak aurrez aurre, atzo, Adunako fabrikaren aurrean. ANDONI CANELLADA / ARGAZKI PRESS

Ekoizpena atera dute Unipapeletik, langileak greban dauden arren

Adunako fabrikako produkzioaren zati bat Logroñora eraman nahi du enpresaren jabe berriak, Springwaterrek

Rebeca Calvo Tolosaldeko Ataria

Ertzaintzak babestutako hiru kamioik ekoitzitako materiala atera zuten atzo arratsaldean Adunako Unipapel lantegitik (Gipuzkoa). Egun osoan saiatu ziren langileak kamioien bidea trabatzen, greban izanik fabrikatik ezer ateratzea legez kontrakoa dela argudiatuta. Lan ordezkaritzak arrazoia eman zion ELAko eta LABeko ordezkarick jarritako salaketari, baina ebazpen horrek ez zuen eragotzi fabrika hustea.

Goizeko 10:30 aldera agertu ziren hiru kamioiak Unipapelera. Langileek ez zuten halakorik espero, eta are gutxiago atzo izatea, Unipapeleko buruzagitzarekin bilera baitzuten eguerdian. Bertan behera geratu zen bilera, eta sindikatuetako ordezkariek eta langileeek fabrikaren atarira jo zuten. Behin kamioiak kargatuta zeudela ikusita, lantegiaren aurrean eseri ziren ibilgailuei bidea trabatzeko, baina ertzainek arrastaka kendu zituzten handik.

Langileak beldur ziren makinak aterako ote zituzten, baina jada ekoitzitako materiala izan da. Hurrengo egunotan, txandaka, lantegiaren kanpoan izango dira, makinak ateratzea galarazi nahian.

Unipapeleko 83 langileek greba mugagabea hasi zuten urtarrilaren 20an. Egun batzuk lehenago jakin zuten, modu ez ofizial batean, enpresaren jabe berriak —Springwater Capital Suitzako inbertsio funtsak— ekoizpen osoa edo zati bat Logroñora eraman nahi zuela. Ez dakite zer gertatuko den beren lanpostuekin.

Etxebila negozioak — Etxebila negozioak

ALOKAIRUAK

AMARA: 3 logela, sukaldea, egongela, bainugela. Balkoia. 750 €
AMARA OSINAGA: 3 logela, sukaldea, egongela, 2 bainugela. Garajea. 1.150 €
AMARA: 3 logela, sukaldea, egongela, 2 bainugela. Balkoia. 930 €
HERRERA: 3 logela, sukaldea, egongela, bainugela. Balkoia. Igogailua. 590€

SALMENTAK

LARRATXO: Aukera oso ona. 3 logela, sukaldea, egongela, bainugela. Sartzeko. Balkoia. 130.000 €
PARTE ZAHARRA: Oso polita. 2 logela, sukaldea, egongela, bainugela. Balkoia. Igogailua. 219.000 €
AMARA: Logela, sukaldea, egongela, bainugela. Terraza. 165.000€
AMARA: 2 logela, sukaldea, egongela, bainugela. Balkoia. Bistak. 186.000 €
AMARA: logela, egongela, sukaldea, bainugela. 15 m2-ko terraza. Egoera oso onean. 199.000 €
AMARA: Antso Jakituna. 104 m2. 3 logela, sukaldea, egongela, 2 bainugela. Trastelekua. 285.000 €
AMARA: Madril etorbidea. 106 m2. 4 logela, sukaldea, egongela, bainugela. Bistak. Altua. 285.000 €
AMARA: Katalina Erauso. 90 m2. 3 logela, sukaldea, egongela, 2 bainugela. Balkoia. Berritua. 306.000 €
GROS: 80 m2. 3 logela, sukaldea, egongela, 2 bainugela. Sartzeko. 270.000 €
GROS: 2 logela, sukaldea, egongela, bainugela. Balkoia. Igogailua. 200.000 €
INTXAURRONDO: 2 logela, sukaldea, egongela, bainugela. Kalera. 125.000 €
LOIOLA: Aralarko Mendiak. 3 logela, egongela, sukaldea, bainugela. Igogailua. Balkoiak. 156.000 €
PASAI DONIBANE: 3 logela, sukaldea, egongela, bainugela. Balkoia. Bistak. 90.000 €
LEZO: Etxe polita. 3 logela, sukaldea, egongela. Balkoia. Eguzkitsua. 156.000 €
ZUMAIA: Amaia plaza. 103 m2. 4 logela, sukaldea, egongela, 2 bainugela. Bistak portura. 165.000 €

PABILOIAK

LEZO: Gainburizketako 108 poligonoan. 155 m2. Ate handia. 2 bainugela. 595 €

www.etxebila.net
Felipe IV etorb. 4 - DONOSTIA

Edesako langileak Arrasaten egindako manifestazio batean, Mondragonen egoitzaren aurrean. JAVIER ETXEZARRETA / EFE

Mondragonek ez du argi ikusten Edesaren proiektua, baina baietz esan diezaioke

Confort adarreko proiektua garatu dutenekin batzartu ziren atzo taldeko gidariak, azken erabakiaren berri emateko

Zalantza handiak dauden arren, kanpoko presioa erabakigarria izan daiteke

Xabier Martin

Taldetik kanpo dagoen aldagai batek erabaki dezake azkenean Berriaren iturrien arabera. Mondragonen ez dute batere argi ikusten Confort adarreko proiektuaren bideragarritasuna. PwC ikuskaritza multinazionalaren IBR azterketak (Independent Business Review) zalantza ugari nabarmenduko lituzke, batetik, eta Arrasateko taldeak berak Basauri eta Bergara lotzen duen egitasmoaren inguruan egindako aurreikuspenak ere ez lirateke inbertsioan segurtasunez aurrera egiteko behar bezain onak, bestetik. Erakunde publikoek aho batez diruz lagundu nahi duten proiektuari ezetza emango diola esan nahiko luke horrek? Ez du zertan. Arrasateko taldea jasaten ari den kanpoko presioa oso kontuan hartzeko aldagaia bihurtu baita egun hauetan, eta horrek aldea egin dezake azkenean.

Edesa eta Geyser neurri batean salbatzeko litzatekeen proiektuari erantzuteko epemuga astelehenean bete zen, egitasmo horren egileen arabera; eta erantzuna «orduetako kontua» dela esan zuten herenegun. Hala izango da. Edesa-Geyser proiektuaren egileek eta Mondragoneko gidariek bilera egin zuten atzo arratsaldean. Arrasaten, eta Batzorde Kudeatzaileak hartutako erabakiaren berri izan zuten Basauriko ordezkariek antza. Gaur bertan jakinarazi dezakete Mondragonen baietza edo ezetza, edo beranduenez, bihar, Mondragoneko Kontseilu Nagusiak Txema Gisasolak utzitako hutsunea betetzen ari diren gidarien erabakia berretsi eta gero. Txomin Garciak, Agustin Markaidek, Xabier Mutuberriak eta Javier Sotilek aztertu dute egoera, eta hartu dute erabaki bat: oso litekeena da bihar Mondragonek bere azalpenak ematea erabakiaren inguruan.

Eusko Jaurlaritza, Bizkaiko eta Gipuzkoako diputazioak eta hainbat udal, Eusko Legebiltzarra —EAJ, EH Bildu eta PSEren ekimenez— eta Fagor Etxetresnaren porrotak langabezian utzitako langile-bazkideak, batik bat Edesakoak noski; denak ari dira bultzatzen azken asteetan Confort ataleko proiektua aurrera atera dadin, eta Mondragonen parte hartzea ezinbestekotzat jo dute horretarako.

Ezezkoa azaltzea, «oso zaila»

Hiru milioi euroko ekarpena eskatzen diote Arrasateri, eta 20 milioi euroko finantzaketa behar du proiektuak; Bizkaia (3 milioi), Gipuzkoa (2 milioi), Jaurlaritza (5 milioi), Kutxabank, Laboral Kutxa eta Basaurin nahiz Bergaran enplegua lortuko luketen 260 langile-bazkideren ekarpenekin osatuko litzateke kopurua.

Mondragonen badakite «oso zaila» litzatekeela ekarpen horri ezetz esan eta erabaki hori azaldu ahal izatea. Nahiz eta Basauri-Bergararen bideragarritasuna ez ikusi garbi, «nork esan dezake orain segurtasunez ez dela aurrera aterako?». Galdera hori giltzarri izan da seguruenera jadanik erabakia hartu duten Mondragoneko gidarientzat (ostiraleko Kontseilu Nagusiaren zain). Baiezkoa ez den beste edozein erantzun iritsiko balitz, kooperatiba taldean badakite zer etorriko den: «Egurra, egurra eta egurra».

Beraz, badira arrazoiak Arrasateko taldeak ezetzaren alde egingo zuela pentsatzeko, baina, beharbada, pisu handiagoa dute baietzaren alde egin duela pentsatzera daramaten argudioek. Presioa, alegia, gehiegizkoa izan dela pentsa daiteke, Mondragonek bakarrik bere usteen arabera erabakitzeko.

Taldeko hainbat kooperatibetako gidariek «harriturik» ikusi dute erakundeen apustu irmoa Confort adarreko proiektuaren alde. Taldean ez dakite politikarick «azterketa sakonak» eskatu dituzten ala ez Edesa-Geyserren alde hain irmoki egiteko, baina garbi dago Eusko Legebiltzarrak

Batzorde Kudeatzaileak erabaki du jadanik, PwCren lana aztertu ondoren

Zaila dirudi taldeak kontuan ez hartzea erakunde guztien eskaera zuzenak

ere legez besteko proposamen baten bidez Edesaren alde egiteko eskatu izanak bere garrantzia duela auzi honetan.

Beste proiektuak

Edonola ere, Mondragonek badaki jadanik nondik nora eman behar dituen pausoak enplegua sortzeko helburua betetze aldera. PwCk IBR azterketa gehiago eman dizkio berriki, besteak beste zerbitzu teknikoari eta etxetresna txikien adarrari dagozkien proiektuen aukerak argitze aldera. Eta ezin da ahaztu, Confort adarrean ere beste proiektu bat duela mahai gainean taldeak. Egitasmo horrek ez luke kontuan hartuko Basauri, soilik Bergara baizik. Esan beharrik ez dago Edesa kanpoan utziko lukeen proiektu horren alde eginez gero gauzak izugarri alda daitezkeela.

Datozen orduetan argitu da Fagor Etxetresnen porrotak utzitako puzzlearen zati handi bat; zenbat eta zein enpresa doaz likidaziora jakingo da behin betiko, eta baita administratzaileek 335 langile kaleratzeko aurkeztutako dosierrak bere horretan egingo duen aurrera, aldaketarik gabe.

HERNANIKO UDALA

IRAGARKIA

Osoko bilkurak 2013ko urtarrilaren 28an egindako bilkuran, besteak beste, honako hau erabaki zuen:

Lehena.- Hastapenez onartzea Hernaniko Udal Planeamenduaren Arau Subsidiarioen Berrikuspenaren Testu Bateginaren 2. aldaketa, Hirigintzako Udal Bulegoak 2014ko urtarrilean egindakoa Florida (HI) FL 08 arean buruzkoa.

Bigarrena.- Jendaurreko erakustaldirako epe irekitzea, hilabetekoa, eraginda dauden administrazioek nahiz gaiarekiko interesa duten guztiek alegazioak aurkez ditzaten eta egoki jotzen dituzten iradokizunak egin ditzaten.

Hirugarrena.- Egunkarietan egin beharreko argitalpenak egitea eta, horrez gain, eraginda dauden arloko administrazioei erabaki honen berri ematea, jakinaren gainean egon daitezen eta txostena egin dezaten. Era berean, agina udalaren web orrian jar dadila agintzea, nahi duen orok kontsultatzeko aukera izan dezan, eta gobernu taldeak Parte Hartze batzordearen baitan auzo bakoitzarekin egiten dituen bileretan sartzea.

Laugarrena.- Udal Planeamenduko Aholku Batzordeari eskatzea Lurzoruari eta Hirigintzari buruzko 2/2006 Legearen 109. artikuluan eta Hernaniko Udal Araudiaren 5. artikuluan aurreikusitako txostena egin dezala.

Hernani, 2014ko otsailaren 7a

Luis Intxauspe Arozamena

Alkatea

berria Info

Larunbata
Otsailaren 15a
2014 XII. urtea
3.303 zenbakia
1,50 €
www.berria.info

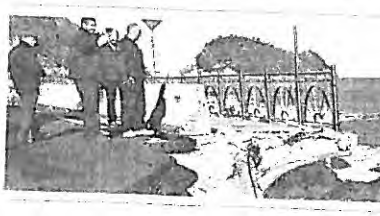

Kalteak zenbatzen

14,5 milioi eurotik gorako kalteak eragin ditu denboraleak

Bidaia denboran

Historiaurrera, dinosauroen arrastoan

Mondragonek ez du lagunduko Edesa, bideragarritasuna ez delako «segurua»

Sektorea oso lehiakorra dela eta merkatua «erabat ahulduta eta oso baldintzatuta» dagoela argudiatu du Kontseilu Nagusiak, «azterketa sakona» egin ondoren

Basauriko plantaren planean parte ez hartzeaz gain, Bergarako Geyserrekoan ere ez du parte hartuko. Taldearen babesik gabe, ezerezean geratuko dira bi proiektuak

MAURIZIO DEGL'INNOCENTI / EFE

Napolitanoren deia ren zain. Enrico Lettaren dimisioaren ostean, Giorgio Napolitano Italiako presidentea hasia da alderdiekin biltzen hurrengo lehen ministroaren bila. Okerrik ezean, Matteo Renzi Florentziako alkate eta PD Alderdi Demokratikoko idazkari nagusiak —argazkian— hartuko du gobernua osatzeko ardura. Zenbait alderdik kritikatu egin dute presidentea, Renzi hauteskundeetara ere ez zelako aurkeztu.

Zestoako planta likidatu du TS Fundicionesek, eta 156 langile kalean utzi

Negoziazioan akordiorik lortu ez denez beste aukerarik ez duela izan dio zuzendaritzak. Langileen iritziz, erabakia aldez aurretik hartua zuen

Juan Jose Rubio
Osasunbideko zuzendaria

«Egin beharreko urratsetan luzatzen ari bagara ere, onera egiten ari da Mediterranea»

Elkarrizketa

Rajoyrekin hitz egin ostean, atzera egin du Barcinak, eta ez du dimititukо

Hasieran presidentetza uzteko asmoa agertu badu ere, gero iritzia aldatu, eta «zentsura mozioa Bildurekin» aurkezteko erronka bota dio PSNri

ELX 0
OSASUNA 0

Osasunak puntu on bat eskuratu du Elxen aurka etxetik kanpo

Partida hasieran gola sartzeko aukerak izan dituzte gorritxoek, baina hutsean amaitu dute

GAUR 40 ORRIALDE · HARIAN 2 · IRITZIA 4 · EUSKAL HERRIA 8 · EKONOMIA 17 · MUNDUA 19 · KIROLA 22 · AGENDA 27 · PLAZA 32

Harian

Fagor Etxetresnak → Edesa plana

Bi aste barru espero dute Brandti buruzko erabakia

Nanterreko Merkataritza Auzitegiak bi aste gehiago hartuko ditu Fagorren Brandt filialari buruz erabaki bat hartu baino lehen. Epaitegiak otsailaren 27an jakinaraziko du bere erabakia. Taldeko zuzendaritzak atzerapena galdegin zuen, enpresaren parte bat erosteko prest legokeen eskaintza bat osatzeko aukera emateko. FagorBrandt filialak ordainketak eten zituen joan den azaroan, eta, luzapen horrekin, bi hautagaik aurkeztu dituzten eskaintzak «osatzea eta hobetzea» espero du. Eskaintzarik interesgarriena Aljeriako Cevital taldeak egin du, jokoan dauden 1.800 lanpostuetatik 1.200 mantentzeko. Bigarren eskaintza Variance Technologie enpresak egin du, bi lantegi erosteko.

260

= Planak sortuko zituen lanpostuak. Edesa-Geyser lantegiak martxan jartzeko bideragarritasun planaren egileen ustez, 260 bazkidek izango zuten enplegua proiektu berrian. Zeharka, gainera, beste 85 sortuko zirela aurreikusten du proiektuak.

Legebiltzarrera bueltatuko da etzi ekarpenen auzia

Mondragonen inguruko beste gatazka batek lekua izango du berriro etzi Eusko Legebiltzarrean. EH Bildu eta PSE-EE legebiltzar taldeek eskatuta, bi agerraldi izango dira. Batetik, Elena Unzueta Kontsumobideko zuzendaria, eta, bestetik, Jon Darpon Osasun sailburua. Eroski eta Fagorreko ekarpenen auziaz ariko dira.

Mondragonek ezetza eman du, Edesa ez delako «segurua»

Uste du «nekez» manten daitekeela Basauri eta Bergarako plantak salbatzeko proiektua, «azterketa sakona» egin ondoren

«Kanpoko kontrastea» ere aipatu du, Kontseilu Orokorraren erabakia azaltzeko

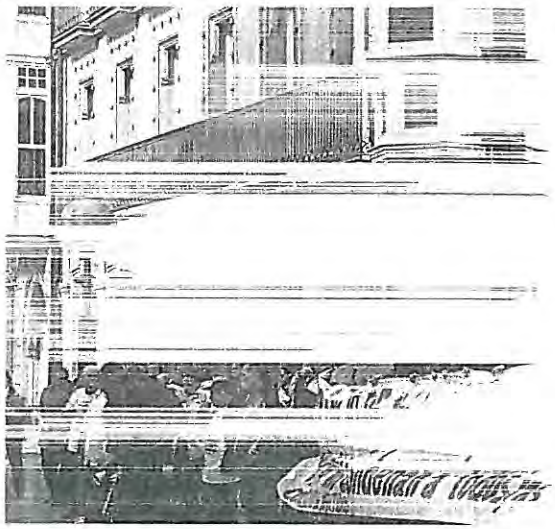

Grupal, Edesa eta Oraindukoen [illegible]

Xabier Martin

Ez da ezusterik egon. Mondragon taldeak ez du lagunduko Edesaren proiektua. «Jardueren errentagarritasuna nekez manten daiteke denboran zehar», azaldu zuen atzo Arrasateko taldeak ohar batean. Basauriko talde eragileak herenegun iluntzean ohartarazi zituen Edesako bazkideak. «Ez digute erantzun, eta ez erantzutea ezetz erantzutea da». Ordurako bazekiten Mondragonen ezezkoaren atarian geundela; ez alferrik «harreman estua» izan dute azken asteotan taldearekin, nahiz eta egoera ez zela hori sinetsarazteko mezu ugari zabaldu diren. «Proiektua erretiratu egin dugu, bukatu da epea», esan zuen talde eragileak.

Basauri eta Bergara Konfort adarreko proiektuan lotzen dituen planarenak egin du, beraz. Mondragonek modu sakonean aztertu ditu zenbakiak, eta ondorioak argiak dira: «Sektorea oso-oso lehiakorra da, kontzentrazio maila handirekin, eta estatuko merkatua erabat ahulduta eta oso baldintzatuta dago bilakaera teknologiko, kostuen eraginkortasun eta merkatuaren exijentziengatik, produktuei eta fabrikazio prozesuei dagokienez». Emaitza: presioak presio, Arrasate ez da sartuko bideragarritzat jotzen ez duen plancan, eta, hortaz, taldearen parte hartzea baldintza gisa jarri duten gainontzeko erakundeek atzera egingo dute. Ez dago plank.

Edesarena ez, eta Geyserrena ere ez. Ez zegoen jokoan bakarrik Basauri, Bergaratik ere jaso du taldeak bideragarritasun plan bat. Biei uko egin die, ordea, ez dituelako bideragarritzat jo. «Basauriko eta Bergarako plantetatik Fagor Etxetresnetako Konforteko negozioei buruzko bideragarritasun proiektu bana jaso ondoren, eta horietako sustatzaileekin lankidetzan arituz, proiektu biak aztertu ditu Mondragonek», azaldu zuen taldeak. Negozio horietarako proiektu bakar bat antolatzeko «zailtasuna» baieztatu duela erantsi zuen taldeak; «azterketan sartu gara, sustatzaileei enplegurako alternatiba bideragarriak bilatzen laguntzeko helburuarekin». Aitzitik, bideragarritasun plan horien inguruan «behin betiko azterketaren zein kanpoko kontrastea» egin eta gero, Kontseilu Orokorrak proiektuan «parte ez hartzea erabaki du».

PwCren IBR azterketa

Kanpoko kontrastea aipatzean Berriak aurreratutako PwC ikuskaritza multinazionalaren IBR azterketa (Independent Business Review) egin dela berretsi zuen Arrasatek. «Korporazioaren eskariz kanpoko eragile independente batek egin duen IBR txosten baten arabera, sustatzaileek aurkeztu duten planak zalantzak planteatzen ditu epe ertainera eta luzera, bideragarritasuna edukitzeari dagokionez».

PwCren txosten horretan nahikoa arrazoi aurkitu ditu Mondragonek Edesaren planaren bultzatzaileek eskatzen zizkioten hiru milioi euroak ez inbertitzeko. «Beharrezko indargune lehiakorra bermatzeko zailtasuna adierazten du txostenak, segurtasun falta baitago salmenten, prezioen eta kostuen murrizketa mailari buruzko helburuekin». Funtsezkoa da erakundeen eta enplegua galdu duten bazkideen aurrean ezetza erabakitzeko, plana sostengatuko luketen aldagai oinarrizkoenak ere ez daudela sustatzaileen esku. «Gakoak diren kanpoko baldintzak sustatzaileen erabaki eremutik at daude».

Mondragonek urte askotako eskarmentua dauka Fagor Etxetresnen Konfort adarrak lehiatu beharko lukeen sektorean, eta taldearen azterketetan azaldutako arazo «gaindiezinak» IBR azterketan ere azaldu dira. Sektoreak duen lehiakortasun maila handiarekin batera, Espainiako merkatuaren egungo «ahuldadea» garbi utzi du azterketak.

> Mondragonek garbi utzi nahi izan du «sustatzaileekin elkarlanean» aritu dela

> Uste du sektorea lehiakorregia dela «talde handi baten babesik gabe» aritzeko

Horregatik guztiarengatik, Mondragonek kritika latzak okarriko dizkion erabakia hartzeko urratsa egin du: ez da Edesan sartuko. «Korporazioaren iritziz, negozioaren errentagarritasuna nekez mantendu ahal izango da sektore lehiakor horretan, eta ezin dakioke aurre egin planteatu den moduan».

Oraindik ere, irtenbideen bila

Beste gabezia bat ere badu Arrasateren ustez, Edesa eta Geyser zutik jarri nahi dituen egitasmoak: talde handi bat atzean ez edukitzea. «Lehiakorra izateko beharrezkoa da enpresa talde handi baten babesa, eskariaren eta jardueraren maila jakin bati eusteko, eta merkatuan lidergoa izateko».

Mondragonek proiektuaren azterketan buru-belarri aritu dela garbi utzi nahi izan zuen oharrean, eta erabakia datu zehatzekin osatutako hausnarketa luze baten emaitza dela. Kritikak espero ditu taldeak, giroa oso bero dagoelako, baina bere jarduera zuzena izan dela azpimarratu zuen. «Fagor Etxetresnetako jarduera errentagarrienentzat irtenbideak bilatzen laguntzeko borondatea eta konpromisoa daukagu; proiektuen bideragarritasuna aztertzea eta kontrastatzea, eta diruz babestea izan da ekimen horiei eman diegun babesa, betiere enpresa proiektu partekatua eta lehiakorra izateko helburuarekin». Arrasateko taldea «bere historian» horrela aritu dela ere erantsi zuen.

Konfort adarreko proiektua ez da aterako, beraz, baina Mondragonek beste egitasmo batzuk sustatzen jarraituko du, Fagor Etxetresnen zulo handi hori hein batean estaltzen joateko. «Taldeak jarraituko du bere ahaleginak sobera dagoen egiturazko enplegurako irtenbideak sustatzera bideratzen, elkartasunezko neurrien bitartez».

Basauriko lantegian prentsaurrekora deitu dute gaur; erantzuna berehala iritsiko da.

11 Memoriaren Institutua sortzeko urratsa egin du Eusko Legebiltzarrak, eta lantalde bat eratu

20 25 urte bete dira 'Afgantsi'-ak itzuli zirenetik, Afganistanen egondakoa soldadu sobietarrak

Fagor Etxetresnak → Edesa plana

104

Itxialdi iraunkorra. Edesa kinka larrian zegoela jakin zutenetik, Basauriko lanteglan itxialdi iraunkor eta jarraitua egin dute enpresako langileek, txandaka. Gaur 104 egun beteko dituzte. Hasieran, heldu den otsailaren 25a arte eutsiko diote itxialdiari.

Lantegiak zabaltzeko exijitu die LABek administrazioei

Azken egunotan Edesaren eta Grumalen etorkizunari buruzko iritzia plazaratu dute euskal sindikatuek. Iragarrita dituzten diru baliabideak benetan eskura badaude, lantegiak berriro zabaltzeko esku hartzeko exijitu die LABek Eusko Jaurlaritzari eta foru aldundiei. Erabakia «ezin dela atzeratu» salatu du, halaber.

335

Kaleratze dosierra. Donostiako Auzitegiak bide eman dion enpleguaren erregulaziorako dosierraren bidez 335 langile kaleratu nahi dituzte, denak soldatapekoak. Grumaleko 147, Fagor Extretresnetako 106 eta Edesako 82 langile dira, hain zuzen ere.

> «Mondragon Korporazioak 400 langile laneratu dituela dio, baina beste 400 langile kaleratuta lortu du»
>
> **PATXI ISASMENDI**
> Grumaleko langile batzordeko presidentea

«Kaleratzeko dosier bat dago, baina ez da inor bildu geurekin»

Grumaleko eta Edesako soldatapekoek Eusko Legebiltzarraren atera eraman dute euren protesta eta haserrea

Ivan Santamaria Gasteiz

«Gu botatzeko erregulazio dosier bat aurkeztuta dago, baina inor ez da oraindik geurekin bildu». Etsita eta minduta daude Grumal, Edesa eta Fagor Etxetresnak enpresetako soldatapeko langileak. Euren lanpostuak desagertzeko bidean jarri ditu Fagor Etxetresnen hondoratzeak. Ez dira bazkide kooperatibistak, ordea, eta horrek bigarren mailako kaltetu egiten dituelako kexu dira. «Kondenatuta eta babesik gabe gaude», dio Patxi Isasmendi Grumaleko langile batzordeko presidenteak.

Azpeiti, Basauri, Bergara eta Arrasateko lantegiak utzi, eta protesta Gasteizera lekualdatu zuten atzo langileek. Euren egoera salatzeko manifestazioa egin zuten hirigunean, eta Eusko Legebiltzarraren aurrean amaitzeko. Dosierrek eragindako langileei batu zitzaizkien Fagor eta Eroskiren ekarpenen auzietako kaltetu plataforma ezberdineteko kideak. Deialdia bera «MCC-Fagor tsunamiak» kaltetutakoen kolektiboak sinatu zuen.

Pankartan bertan euren ezmegona noren aurka doan argi utzi zuten langileek. *MCCren eta Eusko Jaurlaritzaren isiltasunak guztiok kondenatzen gaitu* zioen leloak, gazteleraz. Iñigo Urkulluren gobernuari esku hartzeko exijitzea zen manifestazioa Arabako hiriburuan egiteko arrazoietako bat. «Jaurlaritza kaleratze eta babesgabetasun egoera honen konplizea izango da ezer ez egitea erabakitzen badu».

Kaleratze prozesua abiatzeko baimena otsailaren 5ean sinatu zuen Pedro Malagon Donostiako auzitegiko epaile eta Fagorren konkurtsoko arduradunak. Soldatapeko langileak dira guztiak. Hain zuzen ere, Grumaleko 147, Edesako 82 eta Fagor Etxetresnetako 106 langile dira. Orotara, 335 lagun botatzea eskatu dute, «galera iraunkorrak» argudiatuta. Malagon epailearen iritziz, kontratuak behin betiko eteteko «baldintza guztiak» betetzen direla esan zuen, baina 30 eguneko epea ireki zuen «borondate onez» negoziatzeko.

Informazio falta

Epaileak kaleratzeak egiteko bidea ireki zuenetik ez dutela inolako harremanik izan kritikatu dute kaltetuen ordezkariek. Mondragon korporazioko arduradunengana jo dute, baina orain auzia konkurtso administratzailearen eskuetan dagoela azaldu zaie. Administratzaile horrekin ere ez dira artean batzartu. «Astelehenean izango da lehen aldia, azkenik», zehaztu du Isasmendik.

Ernegatuta daude jaso duten tratuarekin. Bitarte guzti honetan, esaterako, lanean aritu da Grumalen. «Fagor Etxetresnetan zabalduta jarraitu duen lantegi bakarra gara», aldarrikatu du batzordeko buruak. Haatik, ez zaizkiela inolako bermerik edo beste lantegi batzuetara lekualdatzeko aukerarik eman. «400 langile laneratu dituztela diote, baina hori beste 400 langile kaleratuta lortu dute», Mondragonen «erdeinua» jasan dutela uste dute.

Korporazioari edozein laguntza publiko eman aurretik, irtenbide orokor bat behartzea exijitu diote gobernuari, alde horretatik. «Kontua enplegua salbatzea baldin bada, denok mahai bercan eseri behar dugu, eta guztiontzat konponbide bat lortu».

Ez da erraza zailena egitea

Analisia
Xabier Martin

Mondragonek ere ez zuen nahi hau. Ez zuen ezezkoa eman nahi, baina ustezko bide zailenetik abiatzea erabaki du; gutxieneko azterketa bat eginez gero, bide hori besterik ez zuela ohartuko da edozein, ordea. Alegia, ez zuen beste erremediorik bere buruari gezurra esan, eta bideragarritasun irizpide ekonomikoak alde batera utzita, atakatik bizirik ateratzeko maniobra hobetsi ezean.

Baina Mondragonek ezin zuen hori egin, ez hiru milioi ez euro bakarra izan. Kopurua ez da kontua. Auzi honek erabaki autonomoak hartzeko gaitasunarekin du lotura. Mondragonek bere taldeari dagozkion erabakiak bere kabuz hartzearen hautua egin du, presiodk presio. Errazena Edesarentzat hiru milioi euro jartzea izan zitekeela pentsatuko du inork: zabaldu poltsa eta denak pozik; bukatu da arazoa.

Hori ez zen errazena, baina. Mondragon taldea kooperatiba autonomoek osatzen dute, atal gehienetan euren erabakiak hartzeko gaitasuna duten enpresa independenteek. Jakin badakite denek elkartasun mekanismoak daudela taldearen ojnarrietan, horregatik egin zuten Mondragonen egoteko hautua. Kooperatibismoan sinetsita bozkatu zuten Fagor Etxetresnak milioi euro askorekin laguntzeko mekanismo horiek martxan jartzea behin baino gehiagotan.

Haatik, hiru milioiko laguntza horren faktura kopuru hori baino askoz garestiagoa atera ahal zitzaion Mondragoni. Edesa ez dela bideragarria erabaki du; hori da auziaren muina. Zuzendaritzak ez badu uste, —hainbat azterketa sakonen ondoren— Basauri eta Bergararentzat garatutako planak geroa duela, nola erabakiko zuen diruz laguntzea? Nola azalduko zien erabaki hori taldeko beste bazkideei? Jaurlaritza, diputazioak, Legebiltzarra eta euren lanpostuak defenda tzen ari diren langile-bazkideak zain zituen, ez zen erraza ez esatea, ezta bai esatea ere.

berria

Ostirala
Otsailaren 28a
2014 XII urtea
3.314. zenbakia

www.berria.info

Alkate frankisten koadroak Bilboko udaletxean segituko dute irudi guztiek, «testuinguruan kokatuta» o 14

Fernandezek dio akzioak saldu baino ezin dutela egin gizarte ekintza bermatzeko

Kutxabankeko presidenteak esan du pribatizazio partziala dela bidea, gizarte ekintzari eusteko legeak ez duela beste aukerarik uzten: «%50eko jabetzari ezingo dio inork eutsi»

EH Bilduk eta sindikatuek uste dute badagoela pribatizazioa eragoztea, eta haserre erantzun diote Mario Fernandezi. Kutxabanken irabaziak %28 igo ziren iaz

©PAUL BOCADO / ARGAZKI PRESS

→ Kulturgintza lotzeko katetegi bat. Euskal kulturgintzan askotariko diziplinatan aritzen diren ehun lagunetik gora elkartu ziren atzo Durangon, *Geuk gEUre Kulturaz* topaketetan. Kulturgintzaren indarguneak eta ahuleziak aztertzea eta proposamenak jasotzea zen helburua. Ideien erauntsia izan zen. Antolatzaileek atzoko gogoetak bildu eta hurrengo urratsak aztertuko dituzte. Irudian, atzoko topaketako une bat.

Dirua itzuli behar dute osasunerako zentimoaren zerga ezarri duten ogasunek

Hidrokarburoei zerga igo zieten zenbait tokitan, Nafarroan kasurako, eta EBk legez kanpoko jo du. Dirua jasotzeko, faktura aurkeztu beharko dute kaltetuek

Cevital taldeari Fagorreko bi planta erosteko bide eman dio epaileak

Aljeriako taldeak 25 milioi eskaini ditu marken truke, eta epaileak salmenta abiarazi du. Garagartza eta Eskoriatzako lantegiek ateak ireki ditzakete

AHTko Bergarako loturarako diru saila hitzartu dute EAJk eta PPren gobernuak

Kongresuko eztabaidan onartu dute ebazpena. Bizkaiko eta Arabako zatiak Gipuzkoarekin lotu eta lanak 2018rako amaitzea aurreikusi du EAJk

Ez pagatzeagatik argindarra ez eteteko eskatu du legebiltzarrak

Gaur BERRIArekin
berrialdeko hitza

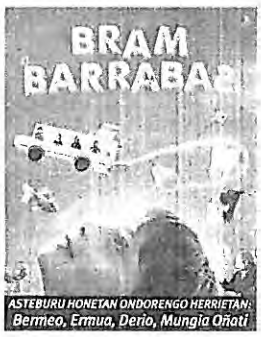

■ GAUR 40 ORRIALDE HARIAN 2 IRITZIA 4 EUSKAL HERRIA 8 EKONOMIA 16 MUNDUA 18 KIROLA 22 AGENDA 27 PLAZA 32

Fagor Etxetresnen lantegi ibxi bat, Arrasaten. JUAN HERRERO / EFE

Fagorreko bi plantari behintzat zutik eusteko modua dago

Garagartza eta Eskoriatzako lantegiez gain, Frantziako bi fabrika eta Poloniakoa salbatuko lituzke Cevitalen eskaintza batek

Aljeriarrek 25 milioi eskaini dituzte marken truke, eta epaileak salmenta abiarazi du

Xabier Martin

Fagor Etxetresnen hondamendiak utzitako mapa berria marraztuz doa. Mondragon taldeko kooperatibaren likidazioaren atarian, taldearen hainbat lantegik urrats horrek eragingo duen egoeratik kanpo geratzeko aukera handia dutela jakin zen atzo. Aljeriako Cevital taldeak apustu serioa egin du Arrasateko lerro zuriko negozioaren zati batekin geratzeko, eta haren borondatearen froga 25 milioi euroko eskaintza da Fagor Ireland erosteko. Frantziako merkatuan aspaldian saltzen diren etxetresna ezagun eta preziatu askoren marken jabea da Irlandako gordailua, tartean De Dietrich, Vedette, Sauter, Easycook eta Brandt bera; haiek gabe Cevitalek argi dauka ez dela sartuko ez Frantziako lantegietan, ez Euskal Herrikoetan, ez Poloniakoan.

Baina gaur-gaurkoz albistea da Fagor Ireland erosteko urrats garrantzitsua egin duela, eta Pedro Malagon epaileak —marken auzian giltza duen eragilea, Irlandako enpresaren konkurtsoa kudeatzen duenez— oniritzia eman diola salmenta abiatzeko prozesuari. Fagor Etxetresnek eta Ernst & Young-Crowe Horwarth-Sayma administratzaile konkurtsalek etxetresna zurien markak Cevitali saltzeko egindako eskaera tramiterako onartu du epaileak, eta aldi berean epe bat zabaldu du «eskaintza hobeak eta osoagoak» aurkeztu daitezen kooperatiba erosteko. Martxoaren 5ean amaituko da epe hori. Salmenta legezkoa izan dadin tramite bat da.

Beraz, Arrasateko Garagartza (egosketa) eta Eskoriatza (presio eltzeak) lantegiak martxan jarriko lituzkeen Cevitalen aukera benetakoa da; 300 enplegu sortzeko aukera hurbil dagoela ematen du, alegia. Fagor Etxetresnetako langile-bazkideek osatuko lukete lantalde hori, jabe berriak (Afrikako multinazionalak) jarriko lituzkeen lan baldintza berriak onartuz gero noski.

Likidazioa badator

Bergarako Geyser erosi nahi duenik ere bada, Berriak jakin duenez, baina likidazioa iristean; eta hor beste 200 bat lanpostu sor daitezke. Luze gabe jakingo da hala denetz, likidazioa berehala heldu ko da eta.

Edonola ere, Fagor Ireland da Gipuzkoako bi lantegiak eta Frantziako beste bi (Orleans eta Vendome; labeak, sukaldeak eta bitrozeramikak) irekitzeko giltza, eta hura bereganatzeko pauso garrantzitsua eman dute aljeriarrek, mahai gainean 25 milioi euro jarrita. Epaileak bere idatzian dio «osoagoa den beste eskaintza baten barruan» dagoela kopuru hori; markez gain, «Fagor Etxetresnen Frantziako, Poloniako eta Espainiako aktiboak» sartzen dira eskaintza horretan. Fagor Etxetresnen zuzendaritzak epaitegiari igorritako azalpenaren arabera, Cevitalek egindako eskaintzak «1.200 enplegu baino gehiagori eustea ekarriko luke Frantzian, baita 300 bat sortzea Espainian eta 300 lanpostuekin jarraitzea Polonian ere».

Administratzaileek begi onez ikusiko lukete, beraz, Cevitalen eskaintza. Konkurtsoaren helburua hartzekodunei ahalik eta zor gehiena itzultzea da lehenik, baina likidaziora iritsi aurretik, Aljeriako taldearen eskaintzaren bidez lantegi batzuk martxan jartzea zor horiek eskuratuz joateko modu eraginkorrena izan daitekeela buruan dute. Enpleguaren alde jokatzen du horrek.

Edonola ere, Cevitalen aukera mamitzeko beste baldintza bat hete behar dela ezin da ahaztu. Nanterreko epaitegiak darama Fagor-Brandten konkurtsoa, eta hark onartu behar du Frantziako bi lantegien salmenta. Atzo hartu behar zuen erabakia, baina azken hitza martxoaren 13ra arte ez duela emango argitu zuen. Atzerapena —bigarrena azken asteotan— Gipuzkoako operazioa amaitu dadin eman du Nanterrek.

Ordularia ez da geratzen, ordea, eta Paris adi-adi begiratzen ari zaio Donostiako epaitegiari. Brandten lantegiak martxan daude oraingoz, baina lehengaiak bukatzen ari zaizkie, ez dagoelako gehiago erosteko likideziarik. Diru publikoaren ziztada handi baten bermearekin zabaldu zituzten Frantziako lau lantegiak urtearekin batera; egun gu

> **Bergarako Geyser erosteko eskaintzak ere badira; 200 bat lanpostu sor daitezke**

> **Markak salduz gero, ate bat zabaldu daiteke Garagartza eta Eskoriatzarentzat**

txian itxi egin beharko dituzte berriro, ordea, eta langileek duten tentsioaren isla izan ziren sindikatuek deitutako manifestazioan atzo izandako istiluak. Epaitegiaren atarian bultza egin zieten Brandten zuzendaritzako kideei.

Frantzian 600 bat enplegu galduko direla gero eta argiago geratzen ari baita.

Euskal Herrian ere asko galduko dira. Fagor Etxetresnak osatzen zuten enpresa gehienak likidaziorako bidean daude, tartean Basauriko Edesa eta Bergarako Geyser, baita Azpeitiko Grumal eta Arrasateko San Andres ere. 1.800 lanpostutatik 300 bakarrik salbatuko lituzke Cevitalek; ezin da ahaztu, ordea, Mondragon taldeak 1.100 bazkide-langile ingururi erantzun bat edo beste emango diela maiatzerako, lanpostu berria edo aldez aurretiko erretiroa; jadanik mila inguru dira aukera bat ala bestea izan dutenak. Geyserren aukera ere ezin da ahaztu. Hala ere, administratzaileek 335 langile kaleratzeko dosierra aurkeztu dute jadanik, eta haren kontsulta epea martxan da. Fagorreko bazkide ez ziren langileei — aldi baterakoci batez ere— egokituko zaie, beraz, porrotaren alde ilunena, langabezia.

Eusko Legebiltzarrak ez du akordiorik lortu menpeko ekarpenen inguruan

PSE eta UPD alderdiek Eroski eta Fagorren menpeko ekarpenen inguruko idatzia bultzatu zuten atzo Eusko Legebiltzarrean, baina ez zuten lortu aurrera ateratzea; ezta EH Bilduk aurkeztutako zuzenketak ere. EAJk ere berea zuen, baina ez zuten bozkatu azkenean. Alderdiak ez ziren ados jarri, beraz, ekarpenen inguruan legebiltzarrak bere analisia egin zezan. Azkenean, Kontsumobideren egitekoari buruzko eztabaida izan zen gehienbat. EH Bilduk, PSEk eta UPDk gogor kritikatu zuten Jaurlaritzaren organismo horrek Eroskiren proposamena babestu izana. Ekarpenen erosleen jatorrizko inbertsioaren %30eko kita jasotzen du, besteak beste, irtenbide horrek. EAJk azaldu zuen Kontsumobidek soilik bitartekaritza lana egin duela. Jon Darpon sailburuaren lana ere ezbaian jarri zuten alderdiek.

UNIVERSIDAD DEL PAIS VASCO
GUNTZA LIBURUTEGIA

berria

Larunbata
Martxoaren 8a
2014. XII. urtea
3.321 zenbakia
1,50 €
www.berria.info

M-8ak elkartuta
Abortu librearen alde egin dute legebiltzarkideek, PPkoek izan ezik o 11

'Hodei baten bidaia'-k, aniztasuna helburu

Fagorren zati bat berriz ere martxan jar dadin beste pauso bat eman du epaileak

Cevital Aljeriako taldeak Fagor Ireland erosteko bidea irekita dauka, Donostiako Merkataritza Arloko epaitegiak ez duelako beste eskaintzarik jaso marka hori erosteko

Cevitalek Garagartzako egosketa adarra eta Eskoriatzako etxetresna txikiena erosi nahi du, eta, horiek martxan jarrita, 300 bat lanpostu sortzea aurreikusten du

JUAN CARLOS RUIZ / ARGAZKI PRESS

→ **Kriketaren eskarri dute** Pakistanen zaletasun handia dago kriketean aritzeko, eta Euskal Herrian bizi diren pakistandar ugarik taldeak sortu dituzte euren «sustraiei» eusteko. Azpeitian, Elgoibarren edo Orkoienen ohikoak dira kriket partidak. Astean behin elkartu ohi dira, eta elkarren arteko harremanak sendotzeko zein herritarrekin harremanetan hasteko balio ohi du. Irudian, Azpeitiko frontoian, kriketean pilota astintzen.

Euskal iheslari politikoak etxera itzultzen hasiko dira datozen asteetan

Iheslari ohien kolektiboa eskualdeka egituratzen ari da, eta hilaren 15ean aurkeztuko dute. Iheslarien itzulera prestatuko dute

Nafarroan, D ereduaren aurkako mezuek ez dute higatu matrikulazioa

Aurrematrikulazioa amaituta, sare publikoan pixka bat behera egin du izen emateak, baina ikastoletan %10 igo da matrikulazioa

Martxoak 9: Igorre, Durango

urtekaria
Gaur
kioskoan
berria
2013

HARIAN 2 IRITZIA 4 EUSKAL HERRIA 7 EKONOMIA 17 MUNDUA 19 KIROLA 22 AGENDA 25 PLAZA 30

berria

Osteguna
Martxoaren 13a
2014. XII. urtea
3.325 zenbakia

www.berria.info

Lana urak darama
Itsasoan da Navalen azken ontziola. Langabezian daude orain langileak > 16

Adingabe arau-hausle gehienak mutilak, 16-17 urtekoak eta hemen jaioak dira

Josu Erkoreka Justizia sailburuak azaldu ditu 2008tik 2012ra arteko txosteneko datuak: %56 hemen jaioak dira, eta etorkin arau-hausleen kopurua %40tik %31,5era jaitsi da

Nesketan narbamen egin du gora: 2008an, %13 ziren, eta 2012an, %20. Lapurretak eta erasoak dira gehienetan, baina gurasoen kontrako tratu txarrak asko igo dira

I. DANAE / ARGAZKIPRESS

Auzitegia utzita ostean, epaiaren zain. 35/02 sumariopean Auzitegi Nazionalean egindako epaiketa amaitu da. Auzipetuak eta 'herriko tabernetako' ordezkariak epaiaren zain dira, 12 urteko prozesuaren ostean. Irudian auzipetuak atzo, auzitegitik ateratzen.

35/02 amaituta zer datorren

Fagor Etxetresnen marka Cevitalen esku utziko du Malagon epaileak

Estatuaren abokatuaren helegitea baztertu egingo du Fagor Etxetresnen konkurtsoa kudeatzen duen epaileak. Garagartzako eta Eskoriatzako lantegiak berriz ireki ahal izatea ekar dezake epailearen erabakiak

Nafarroako udalei euskara bultzatzeko laguntzak kendu dizkiete

Administrazioan euskara sustatzeko ahalegin itoan dabiltza udalak. Uemak salatu du euskara eremu publikoan geraraztea dela Barcinaren plana

Alberdik EOSeko zuzendari nagusi izateari utziko dio denboraldi amaieran

Martxoan amaitzen zitzaion kontratua, eta Eusko Jaurlaritzarekin hitzartu du 2013-2014ko denboraldi amaierara arte luzatzea eta gero etetea

Gerra Hotzaren zantzuak handitu dira Ukrainan

Bihar
BERRIArekin
herrialdeko hitza

GAUR 40 ORRIALDE · HARIAN 2 · IRITZIA 6 · EUSKAL HERRIA 8 · EKONOMIA 16 · MUNDUA 18 · ERDIZERDI 20 · KIROLA 22 · AGENDA 27 · PLAZA 32

berria

Ostirala
Martxoaren 14a
2014 urtea
3.326 zenbakia

www.berria.info

Eskiatzaile donostiarrak bigarren domina lortu du Sotxin, eslalomean > 24

Landaguneetan osasun zerbitzu egokia jasotzea eragotzi dute UPN, PSN eta PPk

Nafarroako Parlamentuan 170 udalerrik egindako lege proposamena ez dute tramiterako ere onartu. PSNk zuen giltza, eta abstentziora jotzea erabaki du

PSNk argudiatu du landaguneetakoei «lehentasuna» emateko eskatzen dutela. Egitasmoaren aurkezleek kontrakoa diote: berdintasuna eskatzen dutela

Elkarrizketa
Unai Lako Agoizko alkatea

«Parlamentuak proposamen baten eztabaida ukatzea ulertezina da»

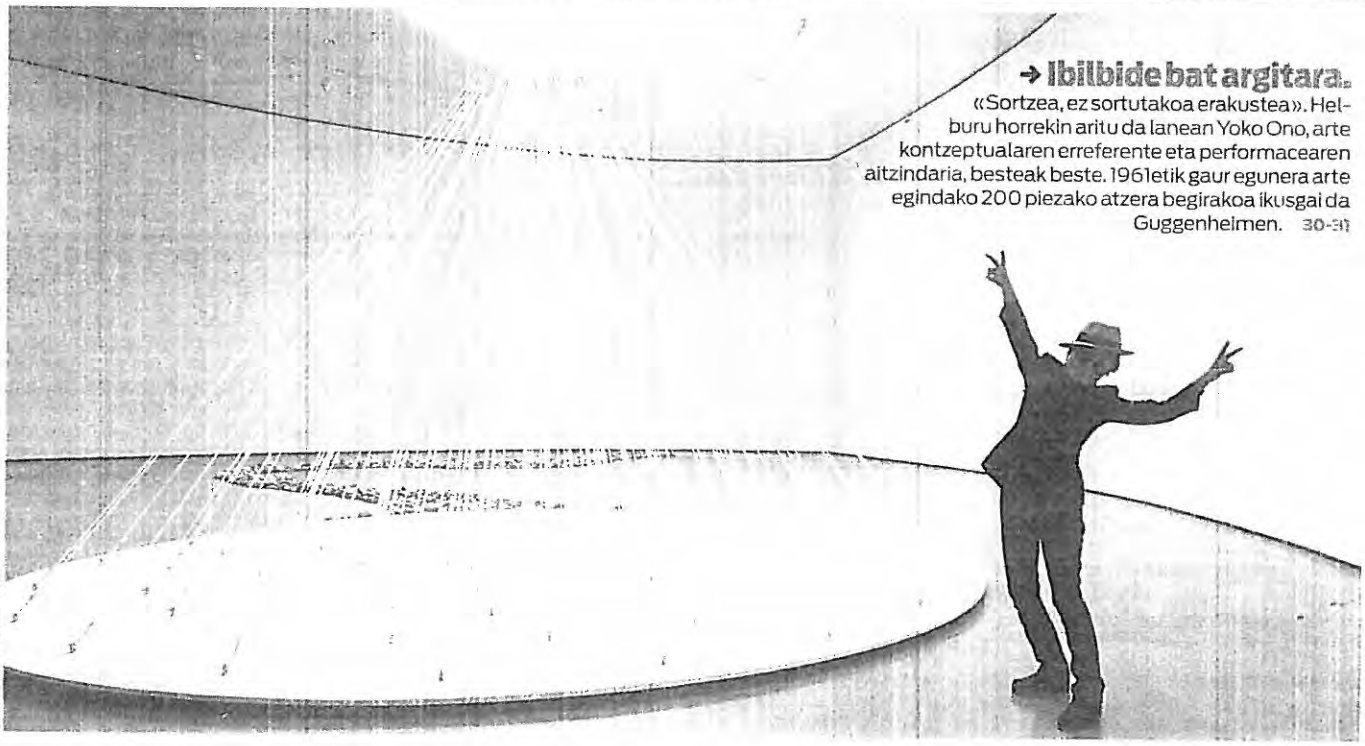

→ Ibilbide bat argitara. «Sortzea, ez sortutakoa erakustea». Helburu horrekin aritu da lanean Yoko Ono, arte kontzeptualaren erreferente eta performacearen aitzindaria, besteak beste. 1961etik gaur egunera arte egindako 200 piezako atzera begirakoa ikusgai da Guggenheimen. 30-31

Ariztondok dio hizkuntz eskari apalek ez dutela bermatzen arreta euskaraz

Bizkaiko Diputazioak datu onak ditu hizkuntz eskariei dagokienez. Ariztondok azaldu du hutsunea langileen euskara mailan eta erabileran dagoela

Espainiako lurreko armadak Hegoaldeko lau egoitzak irekita nahi ditu

Ez du bat bera ere itxiko, «estrategikoak direlako». Bestalde, Defentsa ministroak «gastu sozialtzat» jo du Bardeako ariketa militarra

Denbora gehiago dauka Donostiak Fagorri buruz erabakitzeko

Gaur BERRIArekin
hitza

GAUR 40 ORRIALDE HARIAN 2 IRITZIA 4 EUSKALHERRIA 6 EKONOMIA 13 MUNDUA 15 ERDIZERDI 18 KIROLA 20 AGENDA 25 PLAZA 30

Nanterrek berriz atzeratu du erabakia, eta Cevitalen aukera bizirik dago

Frantziako epaileak muga hilaren 27ra arte atzeratu izanak tarte handiagoa emango dio Donostiari erabakitzeko

Xabier Martin

Fagor Etxetresnen lantegi guztiak itxita daude. JUAN HERRERO / EFE

Epaitegien arteko koordinazio eskasa arriskuan jartzen ari da Fagor Etxetresnek euren konkurtsoan orain arte izan duten eskaintza bakarra. Hala ere, Cevitalen aukera bizirik da orain dik. BERRIAREN iturrien arabera, besteak beste Espainiako Estatuko abokatuaren balizko helegite berri batek ez duelako zertan eragotzi salmenta. Epaileak dauka azken hitza.

Edonola ere, Nanterreko Merkataritza arloko epaitegiak (Frantzia) hirugarrenez atzeratu zuen atzo Cevital Aljeriako taldearen eskaintzari buruzko erabakia, hilaren 27an jarri du epemuga. FagorBrandten konkurtsoa daraman epaileak ezin izan du besterik egin Donostiako epaitegiaren isiltasunaren aurka. Beraz, beta gehiago dauka orain Donostiak. Alegia, Malagonek ez du jada hainbesteko presarik.

Begien bistakoa da konkurtsoen erritmoak desberdinak direla Bidasotik hegoaldera eta iparraldera. 25 milioi euro daude mahai gainean Fagorren Frantziako marken truke: De Dietrich, Sauter, Vedette, Easycook eta Brandt. Euskal Herriko konkurtsoa daramaten administratzaileek eta enpresa zuzendaritzak haien salmenta baimentzeko eskatu diote Atotxako epaileari. Baina, oraingoz, hark ez du erabaki. Espainiako Estatuko abokatuak helegite baten bidez jakinarazitako desadostasunak eraginda edo ez Pentsatzekoa da, ordea, Malagonen isiltasuna ordu gutxian hautsi dela: izan ere, egunkari horren iturriek berretsi dute epaileak bziezkoaren alde legokeela. Hala ere, orain arteko isiltasunak eragin du Orleans eta Vendomeko lantegien truke Cevitalek aurrean jarri dituen 100 milioi euroko eskaintza ez ofizialtzea oraingoz, eta haietan lan egingo luketen 1.200 langile ingururen esperantzak pixka bat urruntzea, lantegien jarduera geratu baitzen atzo.

Katearen muturra

Ezin da ahaztu, gainera, Frantziako aktiboen salmentarik gabe Issad Rebraben taldeak ez dituela erosiko Garagarza (Arrasate) eta Eskoriatzako plantak. Hitzezko konpromisoa dago 2,5 milioi euroren truke lantegi horietan hirurehun behargin lanean jartzeko. Ez dago berme juridikorik Cevitalek hitza betearazteko. Hala gogorarazi du Espainiako Estatuko abokatuak. Hark uste du Fagor Irlandek (Frantziako etxetresna marken gordailua) 25 milioi euro baino gehiago balio duela, baina prezioa eskaintzek jartzen dute.

Finean, kateen begiak ez dira lotu oraingoz, katearen lehenengo begia falta delako; oinarrizko muturra, alegia. Epeak harlauza bihurtzen ari dira likidazio fasearen aurretik: Fagor Etxetresnen konkurtsoan salmentaren bat egin nahi dutenentzat.

Likidazioa datorren astean hasiko da, seguruenik. Egunkari horrek aurreratu zuen moduan, likidazio plana epailearen esku utziko dute ordu gutxian, eta, hura onartu ondoren, beste epe bat abiatuko da. Eskaintza gehiago jasotzeko aroa zabalduko da, orduan. Cevital ez beste eragile hainbaten eskaintzak daudela diote Fagor Etxetresnen iturriek, eta ez gutxi. Likidazio fasean ikusiko da, ordea.

Bien bitartean, Frantziako marken truke dagoen eskaintza bakarra benetakoa da, eta oraingoa, eta, jaso den «eskaintzarik osoena» argitara ateratzeko, posible da salmenta aro berria zabal du aurretik edo ondoren bainentzea. Alegia, likidazioak ez die zertan trabarik egin Afrikako taldearen planei.

Sindikatuen haserrea

Orleans eta Vendomeko lantegien jarduera, berriz, geratu egin zen atzo; ezin izan diote gehiago itxaron Cevitali. Abenduan zabaldu zituzten (ez osorik), ziztada publiko handi bati esker, baina «Espainiako epaitegien motelta suna» gaindiezina bihurtu da, sindikatuen arabera. «Han ez dago hemen adinako sentiberatasuna empleguarekin», zioen atzo CGTko ordezkari batek. «Cevital da orain arte erosle serio bakarra», haren ustez. Hilaren 27ra arte, beta dago aukera hori mamitzeko. Malagonen erabakia, baina, lehenago iritsiko da.

Orpricce sortu dute, LAB gabe eta Confebasken babes osoarekin

Enpresa batek lan itunetako baldintzak betetzeari noiz uko egin ahalko dion erabakiko du organo horrek

Erredakzioa

Eusko Jaurlaritzak abenduan onartu zuen Orpricceren sorrera arautzen duen dekretua. Atzo egin zuen lehenengo bilera. Haren aurretik, elkarretaratzea egin zuen ELAk, organo hori Mariano Rajoyren gobernuak ezarritako lan erreformaren ondorioetako bat dela salatzeko. Dena den, bileran parte hartu zuten ELA sindikatuko ordezkariek.

Enpresa batek lan hitzarmenetako baldintzak betetzeari noiz uko egin ahalko dion erabakitzen du organo horrek, eta haren sorrerak polemika eragin du. Jaurlaritzak esan zuen EAEn horrelako erakunde bat osatu ezean Espainiakoen menpe geratuko litzatekeela itunei buruz erabakitzea.

LABek hasieratik iragarri zuen ez zuela parte hartuko, «patronalak lan gatazken derrigorrezko arbitratzea imposatzeko gaitasuna» izango duelako hari esker. Orpricceren «erabat aurka» dagoela adierazi du ELAk ere, baina haren estrategia guztiz bestelakoa izango da, batzarretara joango baita. «Batzordean parte hartuta helburu bakarra dugu: hitzarmenen jarraipena egitea hasieratik bukaeraraino eta parte hartzen duten erakundeen jarrera agertan uztea».

Botere banaketa

Tomas Arrieta Lan Harremanen Kontseiluko burua da Orpricceko presidentea. Jaurlaritzak bost ordezkari ditu, patronalak beste bost, eta sindikatuek beste bost. Baina, azkenean, lau ordezkaririekin geratu dira sindikatuak —ELAk, bi, eta CCOOk eta UGTk, bana—, LAB ez delako joan.

Confebasken esanetan, «lan baldintzak errealitatera moldatzeko mekanismo arina eta azkarra» izango da Orpricce. Jaurlaritzari organoarentzako araudi bat osatzeko eskatuko diote.

Laburrak

LABek bat egin du Baionan protesta egunarekin

BAIONA › LABek bat egin du CGT, FO, Solidaires eta FSU sindikatuek martxoaren 18rako deitutako greba eta mobilizazio egunarekin. «Egungo politiken aurka benetan eraginkorrak izan nahi badugu, gure ezberdintasunak alde batera utziz, denok elkarrekin lan egiten ikasi behar dugu», esan du LABek. Besteak beste, Parisko gobernuaren azken «Ardura Ituna» kritikatu du sindikatuak.

Guneren martxa, gaur, Bilbo eta Ezkerraldean

BILBO › Gune plataformak antolatuta, martxoaren 11n Ermuan hasi zen martxa bidea egiten ari dira, hilaren 20an Iruñera iristeko. Prekaritatearen kontrako eta «bide propioaren» aldeko martxa Bilbo eta Ezkerraldetik pasatuko da gaur. Goizean Bilbotik eta Santurtzitik abiatutako bi zutabeak Sestaoko Kasko plazan batuko dira, 12:00etan.

Irlandak hamar urterako zorra saldu du lehen aldiz

DUBLIN › Joan den abenduan troikaren erreskatea amaitutzat eman zuenetik, Irlanda lehen aldiz atera zen atzo merkatura, hamar urterako zorra saltzera. Emaitza ona izan zuen: 1.000 milioiko zorra saldu zuen, %2,9ko interesarekin. Dublinek hamar urterako zorra saldu zuen azken aldia 2010eko irailaren 21ean izan zen.

Txikizkako salmentak %0,3 jaitsi dira EAEn

GASTEIZ › Araba, Bizkai eta Gipuzkoako txikizkako salmentak %0,3 jaitsi ziren urtarrilean iazko urtarrilarekin alderatuta. INEren arabera. Nafarroan, berriz, txikizkako salmentak %0,7 igo dira urtarrilean, iazko datu berarekin alderatuta. Ez igoera, ez jaitsiera ez dira nabarmenak, batez ere, EAEko salmenten jaitsiera.

CCOOk enplegu gutxi eta txarra espero du aurten

BILBO › Euskadiko CCOO sindikatuak iragarri du 2014an enplegu gutxi sortuko dela, eta sortzen den gutxi hori «kalitate txarrekoa» izango dela. Unai Sordo sindikatuko idazkari nagusiaren arabera, «xelebrea da PPren gobernuaren baikortasuna, eta arduragabekeria krisiaren amaiera dekretuz ezartzea hauteskundeetarako helburuekin».

Laburrak

Gipuzkoak baserritarrei erraztu egin die PFEZa

DONOSTIA › Gipuzkoako Foru Aldundiak errentaren gaineko zerga (PFEZ) moldatuko du nekazariei errenta aitorpena errazteko. Moduluen sistema ezabatuko du, urtean 60.000 eurotik behera irabazten duten baserritarren errenta aitorpenean. Fakturazioaren %75 gastutzat hartuko dute, eta %25 mozkin gisa, eta azken hori hartuko da kontuan errenta aitorpena egiterakoan.

Caixabankek milioi erdi bezero ditu EAEn

BILBO › Caixabankek milioi erdi zituen Araba, Bizkai eta Gipuzkoan 2013aren amaieran. Enpresen artean %25,4ko sarbidea izan du, eta %11,8koa banakak bezeroen artean. Kataluniako finantza erakundeak azken zazpi urteetan izandako bezero gorakada %30ekoa izan da Espainian: 10,5 milioi bezero izatetik 13,6 milioi izatera pasatu da.

BBVAk erreforma gehiago eskatu dizkio Madrili

BILBO › Francisco Gonzalez BBVAko presidenteak bankuak atzo Bilbon egindako akziodunen bileran esan zuen «azelera gailua sakatzeko unea» dela, «haizea alde» duelako Espaniak. Kotizazioak jaisteko eskatu zion Madrili, «lanpostuak sortzeko». Herritar batzuk protesta egin zuten BBVAren bilera kanpoan, eta Ertzaintzak lau lagun inputatu ditu.

Cegasaren konkurtso eskaera onartu dute

GASTEIZ › Cegasak asteartean egindako konkurtso eskaera tramitera onartu du Gasteizko Merkataritza arloko epaitegiak. 117,3 milioi euroko zorra dauka konpainiak. Zubizarreta Procedimentos Concursales eta Arabako Diputazioa izendatu ditu epaileak administratzaile konkurtsal.

Vodafonek Ono erosi du 7.200 milioi euroren truke

MADRIL › Vodafone telefono konpainia britainiarrak Ono erosi du, kable bidezko telekomunikazio espainiarra. Vodafonek 7.200 milioi euro ordainduko ditu. Erosketak bertan behera utzi du Ondoko akziodunen batzorde orokorrak herenegun onartutako Ondoren merkaturatzea. Onok, Euskal Herrian, bakarrik Nafarroan dauka estaldura.

Fagorren Frantziako markek 35 milioi balio dute, eta Cevitalena da erabakia

Epailearentzat gutxi da Aljeriarren 25 milioiko eskaintza, eta berme handiagoa nahi du enplegua segurtatzeko

Xabier Martin

Oraingoz ez dago akordioa Cevital taldearekin Gipuzkoan 300 enplegu sor daitezen. RAUL BOGAJO / ARGAZKIPRESS

Pedro Malagon Donostiako Merkataritza arloko titularra negoziatzen ari da. Haren ardura da ez alferrik Fagor Etxetresnen aktiborik baliotsuenaren truke ahalik eta salneurri onena ateratzea. Cevital taldeak Frantziako markengatik egindako 25 milioi euroko eskaintza ez da epaileak jarritako maulara misten, eta, horregatik, atzo ebatzi zuen ez duela De Dietrich, Sauter, Vedette, Easycook eta Brandten salmenta baimentzen.

Operazioa itxi ordez, baina hura hauspotu duela esan daiteke. Hamar milioi euro gehiago eskainiz gero, Fagor Ireland Issad Rebrabena izango da. 35 milioi eurotan finkatu du operazioaren salneurria Malagonek, eta Cevitalena da orain azken hitza. Epaileak dio bere ebazpenean, «aurkeztutako eskaintzaren ezaugarri berberak dituen baliozko beste eskaintza bat omartu» egingo lukeela, baldin eta eskaintza 35 milioi eurokoa balitz.

Fagor Irelanden salmentaren operazioa izugarri nabasten ari da, eta epaitegien arteko deskoordinazioa arriskuan jartzen ari da orain arte Fagor Etxetresnen konkurtsoan enpresak jaso duen eskaintza bakarra. Herenegun, Nanterreko epaitegiak —Frantziako konkurtsoa darama— hilaren 27ra arte atzeratu zuen Cevitalek Orleans eta Vendomen truke egindako 100 milioiko eskaintzaren inguruko erabakia. Hirugarrenez atzeratu zuen, aljeriarrek eskatu ondoren. Ordurako Rebraben kompainiak ezagutzen zuen Donostiaren asmoa, eta beta eskatu zion Nanterri, Malagon epailearekin konpontzeko. Atzo luntzean kompainiako goi kargudun batek Frantziako telebista batean esan zuen Fagorren markak erosteko prest zeudela orain dik eta hala Frantzian nola Gipuzkoan enplegua sortuko zutela.

Cevitalen aukera bizirik dago

Berriak aurreratu zuen moduan, Malagonek aste honetan bertan erantzun du, baina baiezko birbila eman ordez, salneurria igo du; operazioaren aldekoa dela, ordea, garbi geratu da. Espainiako Estatuaren abokatuaren helegitean jasotako arrazoiak bere egin dituela ere esan daiteke, batetik prezioa igo duelako eta, bestetik, Cevitali «eskaintza sendoa eta bete beharrekoa» eskatu diolako enpleguaren sorrerari dagokionez. Hitzezko konpromisoa, berme juridiko bihurtzea nahi du epaileak. Garagartza (Arrasate) eta Eskoriatzan lanean hasiko liratekeen 300 langileen enplegua segurtatzeko.

Non dago, beraz, Cevital operazioa orain? Cevital beraren teilatuan. Aljeriako konpainiak erabaki behar du hamar milioi euro gehiago pagatzeko prest dagoen ala ez. Frantziako aktibo batzuen truke 100 milioi euro pagatzeko prest dago, eta Gipuzkoako aktibo batzuen truke, 2,5 baino ez. Hilaren 27ra arte denbora dauka erabakitzeko, baina erantzuna lehenago iritsiko da. Likidazioa zain dago, eta hura, espero den moduan, datorren astean iristen bada, eskaintzak egiteko prest daudenekin batera lehia daiteke Cevital. Ez du ematen, ordea. Bere eskaintzan atzera egiten ez duen bitartean, talde aljeriarra garaiz baitago Malagonek jarritako prezioa onartu eta Fagorrengatik egindako eskaintzarik oso-oso aena martxan jartzeko —1.200 enplegu Frantzian eta 300 inguru Gipuzkoan—.

Donostiako epaileak 35 milioi euroak ordaintzeko modua ere zehaztu dio Afrikako konpainiari: salmenta egitean 17,5 milioi euro, eta beste 17,5 milioiak, honela: 6 milioi 2015eko martxoaren 31n; 6 milioi 2016ko martxoaren 31n; eta 5,5 milioi 2017ko martxoaren 31n. Finean, Atotxako epaileak Cevitalen benetako interesa neurtuko duen bide orria jarri du mahai gainean.

Malagonen enbidoa

Analisia
Xabier Martin

Besterik gabe baimendu zezakeen, eta kito. Malagonek enbidoa jo du, ordea. Zureak izango dira markak, baina aurretik enpleguaz esandakoa beteko duzula segurtatzeko berme juridikoa eskainiko duzu. Eta 25 milioi ez, 35 ordaindu beharko dituzu Frantziako marken jabeizatearen truke. Hori esan dio Atotxako epaileak Cevital taldeari. Ez dio ezezkoa eman besterik gabe. Ez du operazioa itxi; aitzitik, Fagor Ireland saltzeko prest dagoela erakutsi du, salmentaren ordainketa modua zehaztuz, gainera. Hau da, Pedro Malagonek bere kartak erakustea erabaki du. Esan du baimenduko duela Fagor Etxetresnen aktibo baliotsuenaren salmenta, baina horren truke gehiago nahi duela, hartzekodunen eta langabezian geratu direnen interesak ahalik eta modu eraginkorrenean defendatzeko.

Eta, bidenabar, Afrikako taldeak Fagor Etxetresnen gainean erakutsi duen interesa zenbaterainokoa den neurtuko duen lanabesa jarri du atzo emandako ebazpenarekin. Issad Rebraben taldeak atzera egin dezake, baina Donostiako epaileak nahiago du hori gertatzea marken truke prezio merkeegia jartzea baino.

Paradoxa da: Fagorren porrota eta guzti, 31 eskutik dauka operazio honetan epaileak. Ez baditu markak saltzen Frantzian ez dira 1.200 lanpostu salbatuko, eta Cevitalek orain arte egindako kudeaketa eta azterketa lan konplexu guztiak putzura botako ditu. Ezinezkoa da jakitea Cevitalen erabakia zein izango den, baina igarleen lan arriskutsuan sartzen hasita, ematen du aljeriarrek onar ditzaketela Malagonek jarritako baldintzak. Hori horrela izan dadin presio handiak —eta agian bestelako laguntzak— egongo dira Frantzian, bai sindikatuen aldetik eta bai agintarien aldetik. Eta epaileak pizgarri bat jarri du, gainera: helegiteak ez dira oztopo izango salmenta egin dadin.

Hala eta guztiz ere, Afrikako konpainia ahaltsuak kartak botatzen baditu, Malagonek jokoan jarraituko luke likidazio fasean. Litekeena da datorren asteetan martxan egotea, eta orduan jokalari gehiago eseri daitezke Fagorren mahaira. Baina une honetan, Cevitalen txanda da.

berria

Asteazkena
Martxoaren 19a
2014. XII. urtea
3.330. zenbakia
1,30 €
www.berria.info

Alliot-Marie, ikerketapean
Europako bozetarako UMPko hautagaiaren etxea miatu dute, ustezko iruzurragatik 11

Krimea Errusiako 84. barruti federala da, bi aldeek hala izenpetu ondoren

Putinek esan du bere helburua ez dela Ukraina zatitzea, baina berretsi du hango errusiarren eskubideak babestuko dituela. Nazioarteak zigor gehiago iragarri ditu

Errusiako soldaduek ustez ukrainar bat hil dutela argudiatuta, Ukrainako Gobernuak armak erabiltzeko baimena eman du Krimean, auzia militarra dela iritzita 2-3

MONIKA DEL VALLE / ARGAZKIPRESS

Saminez kalera. Ehunka lagun elkartu dira Mungiako plazan, Andina Pereira de Britoren hilketa salatzeko udalak deitutako elkarretaratzera. Isila behar zuena, otoitz, oihu eta kantuen bidez egin dute, brasildar komunitatearen ezinak adierazpide hori eman baitio saminari, eta herritarrek txaloekin babestu dituzte. Erakundeetako ordezkaritza zabala izan zen, halaber, protestan. Irudian, elkarretaratzea. 6

Elkarrizketa Bea Ilardia Abokatua
«Oinarrian eragiten ez badugu, neurri juridikoak adabakiak dira»

Fagor Etxetresnen likidazioa has dadin, epailearen ebazpena baino ez da falta

Mondragon Taldea plan bat aztertzen ari da Fagorren etxetresna txikien atalean kooperatiba bat sortzeko. Malagon epaileak likidazioa eman ondoren hasiko da enkantea, eta hainbat eskaintza egon daitezke 15

Cerverak Asiaini xantaia egin izanaren zantzuak ikusi ditu epaileak

Instrukzioa amaituta, uste du PPko diputatu ohiak CANeko presidente ohiari xantaia egin ziola epaitzeko oinarriak daudela. Aldeen esku dago auzipetzea 7

Trabak traba, hizkuntz irizpideei eutsiko diela berretsi du Gipuzkoak

Espainiako Gobernuak 39 udalen aurka egin du kontratazio baldintzetan euskara exijitzeagatik. Udalek babesa eta askatasuna eskatu dute 12

GAUR 40 ORRIALDE · HARIAN 2 · IRITZIA 4 · EUSKAL HERRIA 6 · EKONOMIA 15 · MUNDUA 18 · ERDIZ ERDI 20 · KIROLA 22 · AGENDA 27 · PLAZA 32

Fagorren etxetresna txikien atalean sartzea aztertzen ari da Mondragon

Fagor Etxetresnek likidazioa eskatu diote jadanik epaileari, eta Arrasatek kooperatiba bat sortzeko plan bat dauka aztergai

Cata eta Taurus talde kataluniarrek ere egin dezakete eskaintzaren bat likidazioa hastean

Xabier Martin

Egina dago. Mondragon taldearen ikurra likidatzeko eskaera jaso zuen atzo goizean Pedro Malagon epaileak, enpresa zuzendaritzak hartzekodunekin itunak egitea ezinezkoa dela frogatu ondoren. Orain, epailearen esku dago eskaintzen fasearen hasiera noiz iritsiko den esatea. «Oso azkar izango da» esan dio BERRIARI prozesua barrutik ezagutzen duen eragile batek. Aste honetan bertan (ostiralean seguruenera) onartuko du eskaria epaileak, eta, horrekin batera, likidazio ebazpena eman, Fagor Etxetresnen kooperatiben likidazioa abiarazteko, baita Azpeitiko Grumal, Basauriko Edesa eta Proeik adarrena ere. Enpresaren zuzendaritza organoak desegin egingo ditu, eta orain arte haien zaintzaile izan diren konkurtso administratzaileek hartuko dute Fagor Etxetresnen erabateko kontrola.

Milaka langile eta bazkide zituen multinazionalaren aktibo ukigaien eta marken truke eskaintzak jasotzeko epea egun gutxian hasiko da, beraz, eta eskaintzaile horien artean Mondragon taldea egon daiteke, baldin eta etxetresna txikien adarrean jardunean ziharduen talde batek garatutako negozio plana ontzat ematen badu. Oraindik ez du erabaki. Malagonek likidazio ebazpena eman, eta «astebetera edo» likidazio plan zehatza eman beharko diote administratzaileek. «Oraindik prestatzen ari dira», esan diote egunkari honi Fagorren iturriek. Epaileak plana ontzat ematean hasiko da enkantea.

Arantza Tapia Eusko Jaurlaritzako Garapen ekonomikoko sailburuak presazko neurri gisa eskatu zien enpresako arduradunei likidazioa, joan den larunbatean. Fagorren aktibo batzuekin batera enpleguaren zati bat salbatzeko modu bakarra zela esan zuen, eta Cevital talde aljeriarrak Frantziako markengatik eta Frantziako zein Euskal Herriko aktibo batzuen truke egindako eskaintzaz gainera, bazirela beste batzuk esan zuen, «bat behintzat bai», zehaztu zuen.

Cata talde kataluniarrari erreparatzen ari zitzaion sailburua. Cataren interesa batik bat etxetresna txikien adarrean dago, Eskoriatzako lantegian. Eskoriatza da, izan ere, eskaintza gehien jaso dezakeen planta, likidazioan emaitza onak izan ditzakeen aukera argiena alegia.

Lehiakideen txanda

BERRIAK jakin duenez, gainera, Fagor Etxetresnen barruan proiektu bat garatu du orain arte jarduera kudeatu duen talde batek. Etxetresna txikien jardueraren inguruan kooperatiba bat sortzea da egitasmo horren helburua, eta horretarako bideragarritasun plan bat garatu dute. Mondragon taldearen esku utzi dute negozio ikerketa, eta MC plan hori aztertzen ari da enplegu gehiago salbatzeko aukera gisa; Arrasatek luze gabe erabakiko du haren inguruan. Baiezkoa balitz, likidazioan eskaintza bat egin beharko luke enpresa berria martxan jartzeko.

Eskoriatza Fagor Etxetresnen lehiakideen miran dago, ordea, Taurus talde kataluniarra ere hurbiletik ari baitzaio kasu egiten Arrasateko ikurraren porrotaren prozesuari, eta litekeena da eskaintza zehatz bat prestatzen ari izatea. Iturri berberek kazeta honi esan diotenez, etxetresna txikien negozioan diharduen talde frantziar batek ere begiak jarri ditu Fagorrek Eskoriatzan duen lantegian. Hark soilik aktiboak nahiko lituzke, baina, enplegua sortzeko asmorik gabe.

Hortaz aparte, Bergarako Geyserrek ere hautagai batzuk badituela zabaldu da azken egunotan. Berogailuak egiten ditu Geyserrek, Konfort adarraren barruan. Haren erdia aterako dute likidaziora, beste erdia Vaillantena baita; Fagor Etxetresnak eta Vaillanten arteko joint-venture bat zen Geyser. Lanean dira gaur egun Vaillanten zatiari esker.

Lerro zuriko etxetresna handiak dira interes txikiena piztu dutenak balizko aktiboen erosleen artean. Hala balitz, Arrasateko San Andresi egingo lioke kalterik handiena, Garagartzak, egosketaren zatiak, izan baitezake eroslerik. Cevital bera, esaterako.

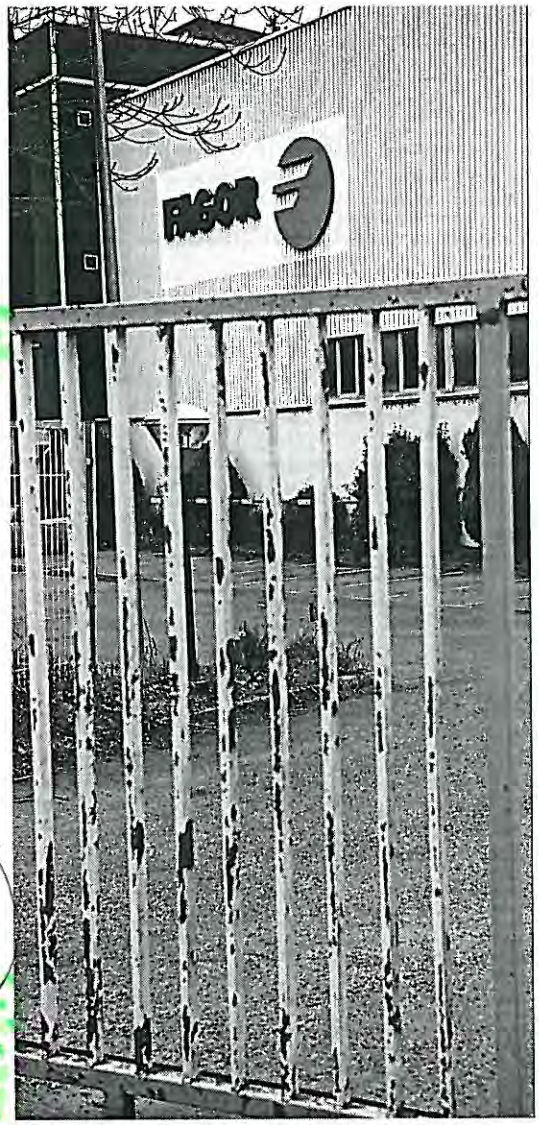

Eskoriatzako Fagor Etxetresnen planta itxia. JUAN CARLOS RUIZ / ARGAZKI PRESS

Fagor marka ez dute salgai jarriko likidazioan, ez delako Fagor Etxetresnena

Frantziako marken inguruan asko hitz eginda egunotan. De Dietrich, Vedette, Sauter, Brandt eta Easycook Irlandako gordailuan daude, Fagor Ireland enpresan. Likidazioan salgai jarriko dituzte orain, baldin eta aurretik Cevitalek ez baditu eskuratzen. Edesa eta Aspesekin, esaterako, beste hainbeste gertatuko da, aktibo ukiezin guztiekin bezala. Fagor marka, ordea ez dago likidazioaren barruan, Fagor ez delako Fagor Etxetresnena, Fagor taldearena baizik. Fagor taldeko bederatzi kooperatibak (Copreci, Ederlan, Industrial...) Mondragon taldearen barruan daude, baina banan-banan MCrekin egindako loturarengatik. Fagor taldeak estatus juridiko berezia dauka, eta Fagor marka berea da, ez Fagor Etxetresna kooperatibarena, ez Mondragonena ere. Beraz, Fagor marka ustiatu nahi duenak royalty batzuk ordaindu beharko dizkio taldeari, haren oniritzia lortu eta gero. Taldea «enplegua sortzen dutenen alde» jarriko du markaren erabilera.

Eskaintza zehatzak jaso aurretiko aurreikuspenak dira horiek, dena den. Fagor Etxetresnen aktiboek piztu duten benetako interesa laster ikusi ahal izango da.

Afera diplomatikoa

Bestalde, Donostiako epaile Pedro Malagonek auzi diplomatikoa eragin du kasik Aljeriako talde Cevitalek Fagorren Frantziako markak erosteko eskaintzari ezetz esatearekin. «Ez dagokio berari negoziatzen hastea», zioen atzo prozesua barrutik ezagutzen duen eragile batek; «hori administratzaileen kontua izaten da». De Dietrich, Sauter, Vedette, Brandt eta Easycooken truke Malagonek 25 milioi euro ez, baina 35 onartuko zituela esan zuen, eta

Etxetresna txikien lantegiak, Eskoriatzak alegia, izan ditzake eskaintza gehien

Garagartzan (Arrasate) eta Eskoriatzan 300 lanpostu sortuko zirelako bermea nahi zuela. «Ez da normala», zioen iturriak. Kontua da Espainiako Estatuaren abokatuak salneurria garestitzeko eta enplegurako bermeak eskatu zituela helegite batean, eta epaileak haren eskaerak bere egin zituela ebazpenean.

Bada, ezezko horrekin Frantziako Vendome eta Orleans lantegietan sortuko liratekeen 1.200 lanpostuak arriskuan jarri ditu, markarik gabe Issad Rebraben taldea ez delako Frantziako inbertsioan sartuko (100 milioi euro); are gutxiago Gipuzkoan (2,5 milioi). Hala, Frantziako Gobernuak ordezkari bat bidali du Madrilera Jose Manuel Soria Industria ministroarekin negoziatzera. Gehiegi dago jokoan.

Itxura batean Cevitalek bai ala ez esan behar dio orain Donostiako epaileari, hamar milioi euro gehiago ordaintzea onartzen duela ala ez duela onartzen alegia. Baina ezin da beste aukera bat baztertu: Cevitalek 25 milioiko eskaintza errepikatzea (beharbada likidazioan egindako eskaintza berri bat gisa eta enplegua bermatuz), eta epaileak hura onartzea. Madrilgo gobernua Fagorren hartzekoduna da, eta Estatuko abokatuaren helegitea zor horiek berreskuratzeko saioa izan direla argi dago; baina bere kabuz aurkeztu zuen helegite hori edo Moncloaren agindupean? Hala izan bazen, Soriak azalpen asko eman beharko dizkio Parisi, eta irteera bat.

UNIVERSIDAD DEL PAIS VASCO
MARGEN DERECHA

15

EL CORREO

EL CORREO ESPAÑOL-EL PUEBLO VASCO. DESDE 1910. www.elcorreo.com

VÍCTOR VALDÉS SE DESENCASILLA

El portero es aclamado por fin en el Barça y logra la titularidad con 'La Roja' tras verse cuestionado P65

URRUTIA OBVIA LA CRISIS DEL PASADO AÑO Y RECIBE EL APOYO MASIVO DE LOS SOCIOS P54

EL FITO MÁS SOLIDARIO

El cantante cierra su gira benéfica después de reunir más de 76 toneladas de comida para el Banco de Alimentos de Bizkaia P4

Adolfo Cabrales ayuda a apilar un cargamento de alimentos en los almacenes de la entidad solidaria, en Zorrozaurre. :: IGNACIO PÉREZ

La familia de la víctima de Zalla pidió una orden de alejamiento

Los allegados critican que un juzgado les denegó apartar al autor de las puñaladas

La familia de Francisco Merino, el vecino de Zalla de 84 años asesinado presuntamente por su hijo el pasado sábado, criticó ayer que un juzgado les denegara «hace meses» una petición para que se alejara al agresor de la casa de sus padres ante el temor de que se produjera un desenlace fatal. El matrimonio ya había sido amenazado en otras ocasiones. P14

SERVICIOS

Esquela	21
Tus Anuncios	51
El tiempo	72
Pasatiempos	73
Agenda	74
Televisión	76

Las diputaciones optan por adaptar las tablas del IRPF a la inflación en 2014

El Consejo Vasco de Finanzas fija hoy las bases para el Presupuesto del Gobierno

Las diputaciones adaptarán la tabla del IRPF a la inflación de cara al próximo año, pese a que el consejero de Hacienda se había mostrado partidario de no hacerlo. Se evita así que los contribuyentes sufran una doble subida de impuestos, si se hubiera unido al incremento que se ha incluido en el pacto fiscal el deslizamiento por no aplicar la corrección en la tabla. El índice deflactor será del 1%, la estimación del aumento de los precios para este año. El Consejo Vasco de Finanzas, donde se abordará hoy la operación, fijará las bases para la elaboración del Presupuesto del Gobierno.

MANU ALVAREZ P41

Mondragón busca 337 'in extremis' cómo salvar de la quiebra a Fagor

La Corporación Mondragón sopesa otra inyección de 120 millones de euros para evitar que Fagor Electrodomésticos, su 'joya' industrial, se vea abocada a un concurso de acreedores, después de cuatro años en números rojos. Sólo en los seis primeros meses de este año, la compañía ha perdido 66,8 millones, el triple que en 2012. P40

Sepulturas que vencen con 99 años. Familias de Bilbao recurren la caducidad de sus derechos P7

Multa al obispo Iceta por CajaSur. La gestión de la entidad se hizo «lo mejor que se pudo», explica P42

Urkullu y la nueva realidad de Euskadi. Se felicita por divulgar en EE UU la situación sin ETA P22 EDITORIAL P30

www.juanzabala.com
JUAN ZABALA
ahora también
mujer
MONCLER HERNO WOOLRICH
Las Mercedes, 14 - Las Arenas - Getxo. Tel. 94 464 13 55

Mondragón busca 'in extremis' cómo salvar de la quiebra a Fagor Electrodomésticos

JULIO DÍAZ DE ALDA

La Corporación sopesa otra inyección de urgencia, de 120 millones, para evitar que su 'joya' industrial caiga en un concurso de acreedores

BILBAO. Tensión máxima en Fagor Electrodomésticos, abocada a un concurso de acreedores si no recibe otra inyección –estimada en 120 millones– del resto de cooperativas de la Corporación Mondragón. Un dinero que serviría para pagar a proveedores y poner en marcha una firma estancada, con varias plantas paralizadas y al borde del colapso.

Anoche, Mondragón Inversiones (vehículo ideado para canalizar ayudas internas en el que participa el conglomerado en su conjunto, que con 80.000 trabajadores es el primer grupo empresarial vasco y el séptimo de España) analizaba todas las opciones. Según fuentes solventes, y tras más de siete horas y media de cerrada reunión, la decisión no estaba tomada. Está en juego el futuro de la 'joya' industrial del grupo, en sus horas más bajas.

La situación del fabricante de electrodomésticos es agónica. Más allá de inyecciones de urgencia, Fagor Electrodomésticos está condenada a cambiar de modelo si quiere sobrevivir. Aun contando con el pinchazo de la burbuja inmobiliaria (con el consiguiente derrumbe de las ventas) y con la crisis en general, la cooperativa no ha sabido o no ha podido hacerlo bien. Se ha convertido en un gigante con pies de barro.

No son pocas las voces, dentro y fuera de la Corporación, que aseguran que la internacionalización y, en general, la gestión de la empresa de Arrasate han sido un «desastre»; y que sus responsables no debían de haber esperado tanto tiempo para darse cuenta de «semejante desaguisado». La deuda es muy elevada (rondaría los 1.000 millones entre la que se mantiene con la banca y la comprometida con empresas participadas y los cooperativistas), y los financiadores esperan algo más; un gesto definitivo que despeje las dudas que se ciernen.

Y es que la firma arrastra cuatro ejercicios en números rojos. El año pasado perdió 89 millones. Solo entre enero y junio de este ejercicio, las pérdidas ascendieron a 66,8 millones, el triple que en 2012. El deterioro es vertiginoso y requiere quizás de alguna 'amputación' frente a vendajes improvisados. Aunque parezca increíble, esta última petición de ayuda a la Corporación (el pasado mes de mayo, todo Mondragón insufló otros 70 millones a Fagor Electrodomésticos) no sería para apuntalar la firma, sino para resolver problemas de liquidez y tesorería. Un dinero que –en su inmensa mayoría– acabaría en el bolsillo de algunos proveedores que, ante la situación del grupo, han dejado de entregar su mercancía. Eso ha hecho que varias factorías dentro y fuera de Euskadi se hayan visto obligadas a realizar paros parciales o totales. En las cuentas del primer semestre, Fagor Electrodomésticos reconoce deudas «con acreedores comerciales y otras cuentas por pagar» por valor de 157 millones.

La empresa dirigida desde principios del pasado abril por Sergio Treviño no encuentra el camino. Tampoco su antecesor, Fabian Bilbao, supo encaminar los pasos de la cooperati-

Acceso a una de las fábricas de Fagor en Euskadi. :: EL CORREO

Las cifras del grupo

Datos a 30 de junio

Cifra de negocio
Primer semestre. Millones de euros

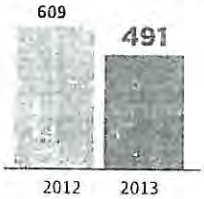

Resultado

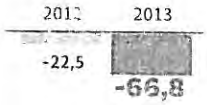

13 plantas en cinco países
(Plantas de Fagor Electrodomésticos)

Cuota de mercado

Plantilla media

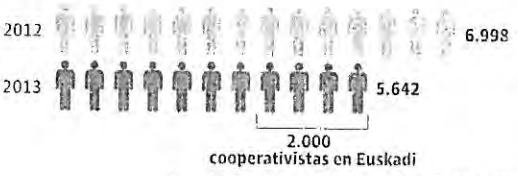

Fuente: Coop. Mondragón GRÁFICO G. DE LAS HERAS

Urkullu advierte de que cualquier ayuda debe respetar el «marco legal»

El lehendakari, Iñigo Urkullu, afirmó ayer desde Nueva York que el Gobierno vasco es «consciente» de la situación de Fagor Electrodomésticos y de la solidaridad dentro de la Corporación Mondragón. «Estamos trabajando en todos los frentes para poder ayudar a resolver esta situación intentando respetar el marco legal que afecta al grupo», resaltó Urkullu, para quien las próximas semanas resultarán «muy importantes». El Ejecutivo de Vitoria, junto a las diputaciones y Kutxabank, ya inyectó a Fagor Electrodomésticos 40 millones en dos créditos participativos en enero.

Los titulares de la deuda perpetua, a la cola de la fila de acreedores

:: ANA BARANDIARAN

BILBAO. Los cerca de 10.000 ahorradores con aportaciones financieras de Fagor están en vilo ante la delicada situación que atraviesa la cooperativa del Grupo Mondragón. Según recuerdan en la asociación de afectados Kaltetuak, los titulares de las denominadas 'preferentes con label vasco' serían los penúltimos en cobrar en caso de que la empresa entrara en concurso, al quedar solo por delante de los socios cooperativistas. El polémico artículo 57.5 de la Ley de Cooperativas que regula la deuda perpetua la define como «aquella que, a efectos de prelación de créditos, se sitúa detrás de todos los acreedores comunes».

Fagor emitió 185 millones de euros en aportaciones financieras en los años 2004 y 2006. La mayoría de esa deuda perpetua fue comercializada por el Santander, que ejerció de entidad directora en las dos colocaciones y vendió el 57% del total. Debido a las pérdidas acumuladas por la cooperativa y a la desconfianza surgida en torno a las preferentes o similares, su cotización en el mercado de renta fija comenzó a desplomarse en mayo de 2010. Ayer, ante las noticias sobre el riesgo de suspensión de pagos, descendió otro peldaño más. La emisión de 2004 cotiza al 29% de su valor nominal y la de 2006, al 27,5%. Eso quiere decir que alguien que puso 100 euros en este producto ahora solo recibiría 29 y 27,5 euros, respectivamente. Eso si las vende. En caso de quiebra, puede que no recupere nada.

Muchos ahorradores con aportaciones aseguran que la entidad financiera se las vendió sin advertirles de su carácter perpetuo y de que para recuperar su dinero debían acudir a un mercado donde el valor podía desplomarse, como ha ocurrido. Para ellos se desvanece la posibilidad de que Fagor ofrezca un canje por bonos u otros productos porque su situación es muy complicada para llegar a una solución así.

Quedan al menos los tribunales, de los que empiezan a salir resoluciones que dan la razón a los clientes. A finales de septiembre la Au

va, que -según fuentes conocedoras de la situación- está obligada a 'adelgazar' de manera considerable. Se pagó mucho dinero por Brandt (Francia) y Polonia no termina de arrancar. Parece que se creció de un modo «un tanto desordenado». Lo que sí ha hecho Treviño es reaccionar rápido a su llegada y corregir a la baja las cuentas de 2012 después de que el auditor (Deloitte) llamara la atención sobre algunos aspectos que no veía claros.

Más sacrificios

Fagor Electrodomésticos trabaja desde hace tiempo en un plan de salvamento. Se han adoptado numerosas medidas de orden interno con las que se han logrado ahorros considerables a costa de la plantilla, que ha renunciado a pagas extra y ha asumido bajadas de sueldos. Pero los números no salen.

La solución definitiva parece pasar por una venta ordenada de algunos activos y, sobre todo, por quitar 'grasa'. La producción en Europa -por supuesto también en Euskadi- es muy cara frente a los competidores asiáticos, y una de las posibles soluciones que se manejan es mantener en el País Vasco una producción más corta pero de más valor añadido.

Junto a esto, la firma de electrodomésticos busca desde hace tiempo una gran alianza con un fabricante internacional que, al parecer, tampoco termina de cuajar. El problema añadido es que ese proceso de adelgazamiento conllevaría salidas de personal, y el grupo -que ya ha acogido a muchos empleados de Fagor electrodomésticos- no tiene capacidad para absorber más empleo.

La posibilidad -desmentida por la empresa- de dejar de ser una cooperativa y convertirse en una sociedad mercantil para buscar inversores o socios ajenos a Mondragón, sí ha estado encima de la mesa, aunque la enorme dificultad de deshacer la estructura de Fagor parece haber desaconsejado tal opción.

diencia Provincial de Bizkaia confirmó una sentencia que obliga al Santander a devolver a una clienta los 100.000 euros invertidos en aportaciones subordinadas de Fagor y preferentes de Unión Fenosa por no dar información suficiente sobre los riesgos al vender dichos productos. La demandante era una mujer que cuando compró la deuda perpetua tenía 83 años. Pero el banco puede recurrir ante el Tribunal Supremo, lo que alarga el proceso.

Por ahora solo hay sentencias contra las entidades financieras por no advertir de los riesgos en la comercialización de la deuda perpetua de Eroski y Fagor. El único proceso abierto contra las emisoras es la demanda colectiva de Adicae contra Eroski y BBVA. Justo hoy se celebra la audiencia previa que quedó suspendida en junio al advertir el juez de lo Mercantil Marcos Bermúdez «falta de rigor» en la reclamación.

Las diputaciones optan por adaptar las tablas del IRPF a la inflación en 2014

Los diputados generales de Gipuzkoa, Álava y Bizkaia, en una reunión del Consejo. :: IGOR AIZPURU

MANU ALVAREZ

malvarez@elcorreo.com

El Consejo Vasco de Finanzas fijará hoy las bases para la elaboración del Presupuesto del gabinete de Iñigo Urkullu

BILBAO. Las diputaciones adaptarán la tabla de gravamen del IRPF a la inflación de cara al próximo año, pese a que el consejero de Hacienda del Gobierno vasco, Ricardo Gatzagaetxebarria, se había mostrado partidario de no abordar esta operación. Con ello, los ejecutivos forales evitarán que los contribuyentes vascos sufran una doble subida de impuestos, ya que el mantenimiento de las tarifas actuales supondría un aumento añadido de la presión fiscal a la que van a aprobar mediante una modificación de las normas del impuesto.

Aunque no formará parte del orden del día oficial, las diputaciones acordarán esta adaptación en el transcurso del Consejo Vasco de Finanzas -el organismo en el que se sientan el Gobierno y los ejecutivos provinciales-, convocado para primera hora de la tarde de hoy en Vitoria. En las reuniones técnicas preparatorias, las instituciones forales ya se han mostrado de acuerdo en hacer esta deflactación de las tablas de gravamen, con una corrección del 1%. Es, según las estimaciones, la inflación probable para el ejercicio de 2013, aunque el Ministerio de Hacienda ya ha anticipado que puede situarse incluso por debajo de esta tasa. Con esta operación, que se realiza cada año, los contribuyentes que mantengan en 2014 el poder adquisitivo de sus rentas -con aumentos en el entorno del 1%- no experimentarán aumentos de su presión fiscal. Sí notarán, sin embargo, las consecuencias de la reforma pactada por PNV, PSE y PP, que supondrá la limitación de las deducciones por adquisición de vivienda, también las derivadas de las aportaciones a planes de pensiones y la supresión de la que se aplicaba a los mayores de 65 años para quienes superen los 30.000 euros anuales de ingresos.

Más impuestos

Lo mismo sucederá con quienes obtienen rentas superiores a 91.000 euros anuales. En este caso, el tipo máximo del IRPF que se aplicaba en Bizkaia y Álava, el 45%, escalará de forma progresiva hasta llegar al 49%. Lo mismo sucederá con las rentas de capital, cuyo tipo máximo pasará del 22% al 25%.

Los diputados generales de Bizkaia, Álava y Gipuzkoa se reunirán hoy con el consejero de Hacienda en el seno del Consejo Vasco de Finanzas, cuyo objetivo fundamental es establecer previsiones de recaudación. La primera de ellas abordará una estimación sobre el cierre del actual ejercicio. Si bien los primeros compases del año no fueron precisamente buenos, la desaceleración del deterioro económico, los efectos de la subida del IVA y la introducción de nuevos impuestos -los de generación eléctrica, actualización de balances, loterías, etc.- han permitido enderezar la recaudación de las haciendas forales.

El ejercicio en curso terminará con una tasa de crecimiento similar a la que fue presupuestada hace ahora un año -aumento del 3,5%-, lo que tendrá consecuencias positivas de todo tipo. La primera, nada desdeñable, que los responsables de calcular la evolución de los ingresos públicos habrán acertado por primera vez desde que se inició la crisis, a mediados de 2007. Y ello, a su vez, tiene otras derivadas, como el hecho de que el Gobierno vasco no se vea obligado a abordar recortes de gasto adicionales o que, también por primera vez desde 2009, los ayuntamientos vascos no estarán obligados a devolver ingresos que han recibido a cuenta.

Poco margen para 2014

La segunda misión del Consejo de Finanzas convocado para hoy será la de establecer una proyección de ingresos fiscales para 2014. El pacto fiscal sellado por Jeltzales, socialistas y populares apenas tendrá todavía incidencia -sus efectos reales se verán en la declaración de IRPF que se confeccionará en la primavera de 2015-, de ahí que la senda de los ingresos estará marcada por la evolución de la economía. El Ejecutivo vasco prevé un aumento del PIB en el entorno del 0,9%, de ahí que la subida de la recaudación para el próximo ejercicio será también moderada.

El panorama que se abre para el gabinete de Iñigo Urkullu no es fácil. El próximo año tendrá que rebajar en tres décimas de PIB su déficit -tradúzcase por 180 millones de euros menos para el gasto-, así como atender a un aumento endiablado de los intereses de la deuda, que comenzará a pasar la factura del endeudamiento acelerado registrado desde 2009. En síntesis, el Gobierno apenas tendrá margen para abordar nuevos proyectos de inversión pese al incremento de la recaudación y a la anunciada congelación de los salarios de los funcionarios. La mejora de los ingresos fiscales apenas permitirá aliviar las exigencias de la financiación externa y el compromiso de reducir el déficit.

LA CIFRA

1%

será el índice corrector de las tablas de gravamen del IRPF para absorber los efectos de la inflación en 2014

Balances y Aportaciones, un espacio polémico

Los desequilibrios generados por la actualización de balances de las empresas, que ha beneficiado con claridad a Bizkaia frente a Álava y Gipuzkoa, y la reclamación de abordar ya la elaboración de una nueva Ley de Aportaciones, que dibuje un nuevo reparto territorial de la recaudación de impuestos, serán dos temas polémicos que estarán hoy sobre la mesa del Consejo.

Todo apunta a que, finalmente, ambos quedarán aplazados: la Ley de Aportaciones hasta que se clarifiquen las liquidaciones pendientes del Cupo, y el impacto de la actualización de balances hasta febrero, cuando se realizará el ajuste definitivo correspondiente a 2013.

Fagor Electrodomésticos, entre el concurso de acreedores y la reconversión forzada

JULIO DÍAZ DE ALDA

Queda en manos de la Corporación Mondragón, que debate si le ayuda a cambio de sacrificios o la deja a su suerte

BILBAO. Horas de máxima tensión para los trabajadores de Fagor Electrodomésticos. La cooperativa de Arrasate se ha visto superada por la crisis y por una gestión lenta ante el derrumbe de las ventas, y ahora fía su futuro a la solidaridad de la Corporación Mondragón, a la que ha solicitado de nuevo una inyección millonaria para intentar sobrevivir y evitar, al menos por el momento, un concurso de acreedores.

El fabricante de electrodomésticos no tiene dinero para pagar a algunos de sus proveedores -lo que le ha obligado a cerrar de forma temporal varias factorías- y necesita unos 120 millones de euros para reforzar su liquidez. Desde la matriz y también desde Fagor Electrodomésticos se intenta enviar un mensaje tranquilizador. «Se está trabajando intensamente en la búsqueda de soluciones; hay varias vías abiertas y esperamos que se pueda adoptar una decisión esta misma semana», explicaron ayer fuentes de ambas organizaciones, conscientes de que alargar la agonía no es bueno para nadie. La decisión, para bien o para mal, se espera conocer hoy tras un consejo rector y otro social de la empresa guipuzcoana.

Pero las cosas no son en modo alguno sencillas. El grupo ya realizó un enorme esfuerzo el pasado mes de mayo, cuando absolutamente todas las cooperativas se apretaron el cinturón para crear el Fondo de Reestructuración y Empleo Societario (FRES) -«con el objetivo de garantizar la viabilidad futura y salvaguardar el empleo sostenible en Fagor Electrodomésticos», dijeron- dotado de 70 millones de euros. Un dinero que, en un plazo de seis años, llegará de los beneficios de aquellas cooperativas que ganaran dinero y de una contribución especial de todas las empresas equivalente al 1% de su masa salarial.

Eso no significó una rebaja de sueldos inmediata en las 110 firmas de Mondragón, pero sí supuso una enorme losa para cualquier mejora que se pudiera plantear en aquellas compañías -que las hay, y muchas, en la corporación- que han sorteado con holgura la crisis. La cuestión es que, lejos de resolver el problema con aquella muestra de solidaridad, Fagor Electrodomésticos no ha podido superar el bache, y pide ahora más ámica.

Dejar caer en la insolvencia al que fuera germen de toda la Corporación, la empresa que durante años fue la 'joya de la corona' del grupo, puede parecer una locura. Algo incomprensible en el esquema mental cooperativo. Pero algunos recuerdan que acceder a la petición de la firma liderada desde abril por Sergio Treviño podría arrastrar a todo Mondragón, del que dependen 80.000 empleos de forma directa y muchos más de manera inducida. Las dudas son muchas, y se evidenciaron el lunes en una reunión del consejo rector de Mondragón Inversiones -el vehículo que canaliza las ayudas intragrupo- donde la tensión fue mucha y los nervios estuvieron a flor de piel. Una cita que, según fuentes del conglomerado vasco, no adoptó ninguna decisión definitiva.

Reestructuración

Las espadas están en alto. Y, en cualquier caso, si finalmente Mondragón accede y abre la mano, no será gratis. Cualquier nueva inyección irá ligada a una reconversión obligada en Fagor Electrodomésticos, que se ha demostrado demasiado grande o demasiado cara para competir en un mundo global dentro de un mercado que languidece.

El Gobierno vasco -que también ayudó en mayo a Fagor Electrodomésticos, al margen de los muchos avales que a lo largo de la historia le ha prestado, con varios créditos participativos- se mantiene al margen. El lehendakari, Iñigo Urkullu, ha reconocido que sigue de cerca el asunto y que trabaja «en todos los frentes», pero también ha precisado que cualquier ayuda o mecanismo que se abra deberá respetar la legalidad.

Moody's aplaude la fortaleza y prudencia de Laboral Kutxa

Laboral Kutxa recibió ayer un espaldarazo por parte de la agencia de calificación crediticia Moody's, que había puesto en revisión su 'rating' el pasado mes de julio. Pues bien, los analistas de Moody's, en un gesto inusual para con la banca española, mantuvieron la calificación de la cooperativa de crédito en el nivel Baa y, aún más, aplaudieron la gestión de la entidad. En concreto, la firma de análisis crediticio alabó la forma en que Laboral Kutxa manejó las coberturas sobre sus créditos (sobre todo los concedidos a las empresas) para aumentar las provisiones ante fallidos incluso en contratos al corriente de pago. Además, Moody's, que mantiene una perspectiva negativa de la nota por la crisis en general, destacó que la morosidad de la cooperativa parece controlada y por debajo de la media.

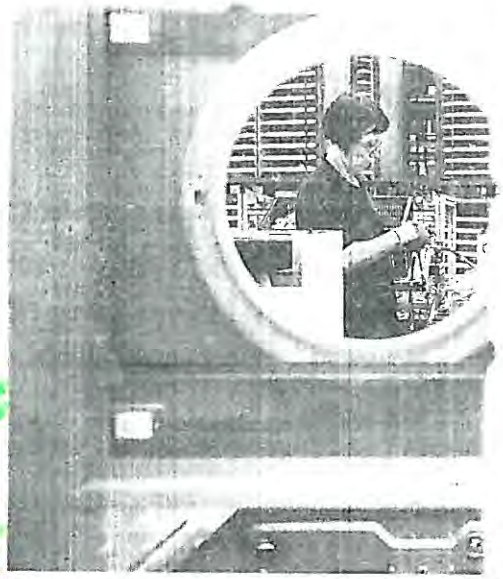

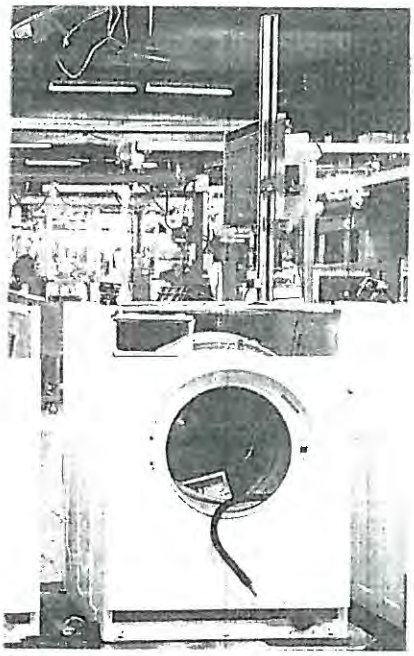

Una operaria trabaja en la planta que Fagor electrodomésticos tiene en la localidad guipuzcoana de Garagarza. :: FÉLIX MORQUECHO

ELA convoca protestas la próxima semana en empresas y sectores sin convenio

:: E. C.

BILBAO. ELA ha realizado un llamamiento a la movilización a los trabajadores vascos, y en concreto en las empresas o sectores que no tienen cerrado su convenio, en una semana de protestas que ha convocado desde el lunes 21 hasta el viernes 25. De este modo, se pretende dar «pasos» para «hacer frente a la reforma en los centros de trabajo». La central ha convocado preaviso de huelga para toda la semana con el fin de dar cobertura a las movilizaciones que quieran realizar los trabajadores.

En concreto, el lunes 21 el sindicato que dirige Adolfo 'Txiki' Muñoz realizará concentraciones a las once de la mañana frente a las sedes de las patronales vascas. El martes 22 se efectuará una protesta a las once y media de la mañana ante la Diputación Foral de Bizkaia y el miércoles 23 a las once junto al Parlamento vasco. El jueves 24, a las diez menos cuarto, se realizará un acto en La Casilla en Bilbao y una posterior manifestación hasta la sede Confebask. Las protestas se cerrarán el viernes 25 en Navarra.

De manera paralela, las empresas podrán ir a la huelga si así lo deciden sus trabajadores, el día que quieran de la semana.

El sindicato mayoritario de la comunidad autónoma vasca denuncia en un comunicado hecho público ayer la reforma laboral y de negociación colectiva aprobada por el Gobierno de Mariano Rajoy en febrero de 2012 «ha puesto patas arriba el mundo del trabajo y la negociación colectiva en particular».

Des de su estrategia de dar prioridad a los convenios de empresa, recuerda que los convenios sectoriales provinciales «han dejado de ser mínimo obligatorio» en beneficio de los acuerdos de los centros de trabajo, que han pasado a ser los que van a determinar las condiciones laborales.

En esta nueva coyuntura de negociación colectiva «con la ultraactividad limitada, con comisiones de inaplicación de convenios con arbitraje obligatorio, con flexibilidad para todas la empresas por ley», ELA sostiene que sólo queda «asegurar que los convenios que se firmen tengan buenos contenidos y que este garantizada su aplicación».

Además, denuncia que la patronal tiene «secuestrada» la negociación colectiva al hacer «valer su capacidad de bloqueo gracias a una representatividad, en muchos casos, otorgada, sin ninguna certificación que la avale». Y le acusa de querer «seguir devaluando condiciones de trabajo».

EUSKAL HERRIKO UNIBERTSITATEA

MARGEN DERECHA
Jueves 17/10/13
Nº 32.457 / 306
European Newspaper Group

EL CORREO

EL CORREO ESPAÑOL-EL PUEBLO VASCO. DESDE 1910. www.elcorreo.com

V EL PRÍNCIPE, CON TRAJE DE REY

Don Felipe se estrena al frente de actos oficiales como sustituto de su padre, un papel sin cobertura jurídica P73

EL GOBIERNO RECTIFICA Y BAJARÁ EL IVA CULTURAL ANTE EL CLAMOR DEL SECTOR P52

La caída de Fagor golpea la economía vasca 358

Mondragón rechaza seguir ayudando a la cooperativa, que presenta preconcurso de acreedores

«Es la peor noticia económica del año», lamenta el Gobierno de Urkullu

359 La caída de Fagor Electrodomésticos, que presentó ayer preconcurso de acreedores, supone un duro golpe para la economía de Euskadi y desnuda además los corsés del cooperativismo en una etapa de crisis aguda. 360 La Corporación Mondragón soltó la mano de una de sus 'joyas' con el argumento de que las cooperativas «están ya al límite» y una nueva inyección financiera no iba a resultar la solución definitiva. Fagor, con 1.630 socios cooperativistas en Euskadi, tiene ahora cuatro meses para explorar un plan de reestructuración estricto que se antoja extremadamente difícil. 615

JULIO DÍAZ DE ALDA P42

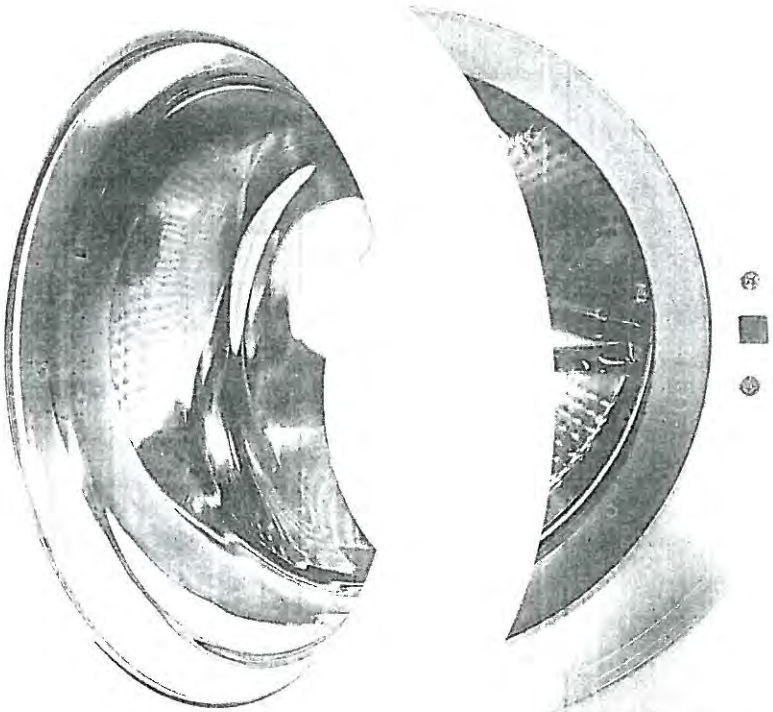

LA BOMBA ATÓMICA

IGNACIO MARCO-GARDOQUI P45

EDITORIAL

Ineludible advertencia P32

FAGOR

Los corsés del cooperativismo

MANU ALVAREZ P44

«Compramos un trabajo y ahora igual hay que pagar la deuda con el piso» P46

546.000 vascos recibirán cada seis meses el dinero adelantado para el copago

Salud abonará las compensaciones por medicamentos a los ciudadanos con menos recursos

El Gobierno vasco compensará a 546.374 personas por el dinero adelantado para el copago farmacéutico, básicamente pensionistas con rentas inferiores a 18.000 euros. P12

Las mujeres se alejan de Informática. Menos de un 12% de alumnas en el primer curso de la UPV P15

Un 'chivatazo' a ETA con penas leves. Año y medio de cárcel para los policías del 'caso Faisán' P24 EDIT P32

El Ejecutivo vasco choca con Interior. Beltrán de Heredia acusa al ministerio de «menosprecio» P22

SERVICIOS

Esquelas	20
Tus Anuncios	60
El tiempo	80
Pasatiempos	81
Agenda	82
Televisión	84

9 771578 516002

El buque insignia

FAGOR

FAGOR ELECTRODOMÉSTICOS

Primer semestre. Millones de euros (Datos a 30 de junio)

PLANTAS	CIFRAS DE NEGOCIO	RESULTADO
13 en cinco países: España, Francia, Marruecos, Polonia, China	609 en 2012 / 491 en 2013	-22,5 en 2012 / -66,8 en 2013

CUOTA DE MERCADO

España	Francia	Polonia
13,3%	14,0%	7,7%

PLANTILLA
En 2012 había 6.998 trabajadores

TRABAJADORES EN 2013
5.642

1.630 cooperativistas en Euskadi

EL GRUPO MONDRAGÓN

EN TODO EL MUNDO
(cifras en 2012)

ENTIDADES	INVERSIONES	VENTAS	BENEFICIOS
289 (Más de 100 centros productivos)	331 millones de euros	12.903 millones de euros	125 millones de euros (2011)

EVOLUCIÓN DEL EMPLEO
(A tiempo completo)

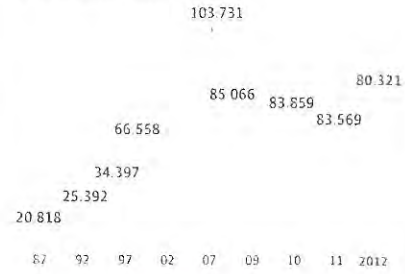

EMPLEO POR ACTIVIDADES

Mondragón suelta la mano de Fagor

La Corporación se reconoce «al límite» y deniega a la cooperativa una ayuda de 50 millones

JULIO DÍAZ DE ALDA

El Gobierno vasco habla de «la peor noticia económica del año» y exige a la firma un plan de reestructuración «estricto y realista»

BILBAO. Punto y final al espíritu cooperativista que ha marcado la senda de Mondragón Corporación desde sus inicios, allá por 1956. Al menos, tal y como se ha entendido hasta ahora. Ayer se rompió en mil pedazos un mito y lo que se entendía como una red de seguridad eterna para los trabajadores del primer grupo industrial vasco. Un peligroso precedente que ha trastocado los cimientos de la estructura mental de todo el ámbito económico, social, político y empresarial de Euskadi.

Fagor Electrodomésticos -con una plantilla cercana a las 5.600 personas- se reconocía insolvente y, tras recibir un sonoro portazo de la Corporación a su petición de ayuda urgente para pagar a sus proveedores, se presentó ayer en un juzgado de San Sebastián para iniciar el camino que le llevará -en un plazo máximo de cuatro meses- a un concurso de acreedores. El grupo tomaba esta insólita decisión de denegar oxígeno (50 millones de euros) a una de sus principales cooperativas para evitar una caída en cadena de toda la corporación. «Las cooperativas están ya al límite de sus capacidades, y ese esfuerzo adicional no iba a resultar la solución definitiva», justificaron fuentes del conglomerado presidido por Txema Gisasola.

Gisasola, junto a Agustín Markaide (número dos del grupo), aseguraron ayer en un comunicado interno que «el proyecto estratégico de Fagor Electrodomésticos no es viable, y los recursos que demanda no servirían para garantizar su futuro». Mondragón ha preferido así amputarse un brazo a exponerse a una gangrena que amenazaba con extenderse a todo el cuerpo.

No obstante, la Corporación quiso dejar claro que ya se han hecho esfuerzos notables y que está dispuesta a activar los fondos que sean necesarios para atender a los empleados que, al final de este proceso, se vean en la calle. En principio, se tratará de reubicar a los trabajadores en otras empresas, pero todo hace presagiar que, en el mejor de los casos, serán más de 700 los operarios que no encuentren ocupación en otras cooperativas. La cúpula del grupo confía en salvar de una manera u otra unos 1.000 puestos de trabajo.

Se abre ahora un periodo en el que Fagor Electrodomésticos está obligada a presentar un plan de salvamento. El preconcurso le concede la posibilidad de intentar convencer a sus acreedores con quitas o aplazamientos de deuda. Además, el gesto paraliza cualquier otra solicitud de concurso que puedan presentar los acreedores y frena la eventual responsabilidad personal que pudieran tener los administradores.

Seria advertencia

El Gobierno vasco, a través de su portavoz, Josu Erkoreka, calificó el hecho como «la peor noticia económica del año en Euskadi», y se mostró dispuesto a colaborar con la Corporación para tratar de hallar la mejor de las soluciones posibles para la empresa de Arrasate. Pero, al tiempo, el gabinete de Iñigo Urkullu dejó claro que aunque su apoyo a Fagor y al resto de Mondragón ha sido siempre inequívoco -en mayo le entregó 40 millones en créditos participativos junto a las diputaciones y Kutxabank-, cualquier ayuda o colaboración no será gratis. «Llegado este escenario in extremis, insostenible en los términos en los que se estructura a día de hoy la empresa, el apoyo del Gobierno vasco se mantiene en el acompañamiento de un plan de viabilidad exigente, estricto y acorde a la realidad del mercado internacional y local», señaló la consejería de Desarrollo Económico y Competitividad, dirigida por Arantza Tapia, que cree que la compañía aún podría ser viable.

El mensaje es claro: volveremos a estar ahí, siempre que la empresa se reestructure, adelgace y adopte una dimensión más realista y acorde con

Varios operarios de Fagor Electrodomésticos trabajan en la planta que la firma tiene en la localidad

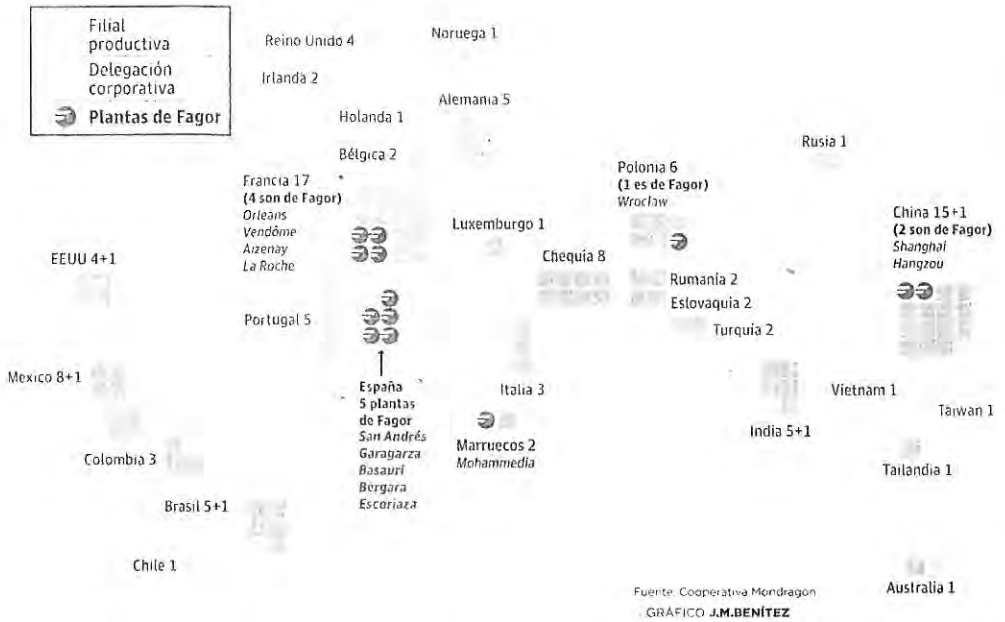

ÁREA INDUSTRIAL millones €

	Ventas totales	Ventas internacionales	Inversiones
2008	6.511	3.791	571
2009	5.341	3.172	325
2010	5.711	3.594	377
2011	5.929	3.973	335
2012	**5.812**	**4.004**	**307**

ÁREA DISTRIBUCIÓN (Eroski) millones €

	Ventas totales	Inversiones
2008	9.073	708
2009	8.474	-14
2010	8.277	-327
2011	8.040	-153
2012	**7.092**	**9,5**

ÁREA FINANCIERA

	Caja Laboral Depósitos de clientes	Lagun Aro Fondos
2007	13.467	3.898
2010	13,741	4.478
2011	13.954	4.532
2012	**18.636***	**4.876**

* Tras fusionarse con IparKutxa

y la dirige al concurso de acreedores

los tiempos y la situación de un mercado tan maduro y competitivo en costes como es el de los electrodomesticos. El Ejecutivo sugiere «explorar un escenario que pase por analizar la posible reestructuración de parte de la actividad con mayor valor añadido en aras a mantener el máximo de los empleos posibles».

Mazazo

El preconcurso de Fagor Electrodomesticos -hundido por una profunda crisis de ventas, con unas pérdidas de 89 millones en 2012 y un planteamiento de internacionalización que se ha demostrado erróneo- representa todo un mazazo en Mondragón, donde buena parte de la población depende de esta empresa.

Fagor Electrodomésticos fue el germen de la Corporacion y se ha tenido siempre como la 'joya de la corona' del área industrial. Pero el golpe va mucho más allá del valle que guardaba las esencias del padre Arizmendiarrieta, pues supone algo insólito en un grupo de 80.000 trabajadores y una muestra evidente de que el modelo cooperativista no está exento del zarpazo de la crisis.

Los trabajadores de Fagor Electrodomésticos -que aguardaban en casa, pues varias fábricas estaban paradas ante la falta de suministros- recibieron a primera hora una llamada de la compañía. Convocados a sus centros de trabajo, escucharon lo que nunca hubieran imaginado: la empresa no tiene dinero para funcionar, la Corporación no ha querido poner más capital del que ya entregó el pasado mayo (70 millones de euros) para tapar los agujeros y la única solución es ir a un preconcurso de acreedores. Ganar tiempo en busca de una salida que se antoja harto difícil.

El lunes, al paro

Fagor Electrodomésticos tiene 1.630 socios cooperativistas en Euskadi, dueños de la empresa, y que están abocados al paro desde el próximo lunes. En realidad, no cobrarán la prestación del Sistema de Desempleo, pues funcionan al margen del mecanismo general y será Lagun Aro -también dentro de Mondragón- quien se ocupe de su asistencia.

Nadie en Mondragón tenía ayer claro cuánto dinero o cómo podrían recibirlo los trabajadores, aunque la Corporacion insistió en que ofrecerá «todo su apoyo en ese sentido». Para articular lo que venga en los próximos meses, Mondragón se dispone a crear una Oficina de Empleo Corporativo que trate caso a caso el asunto. Con las plantas de Europa (Francia y Polonia) cerradas, al igual que la de Marruecos, clausurada hace un mes, solo mantienen la actividad la de calentadores de Bergara (en alianza con Vaillant) y la de ollas a presión de Eskoriatza, que tiene previsto su cierre mañana. El futuro del que es el único fabricante de electrodomésticos con capital 100% español se presenta negro.

SERGIO TREVIÑO

Aterrizaje forzoso. Treviño es director general de Fagor Electrodomésticos desde el pasado abril.

TXEMA GISASOLA

El grupo. Gisasola se enfrenta desde lo más alto del grupo a un hecho insólito en Mondragón.

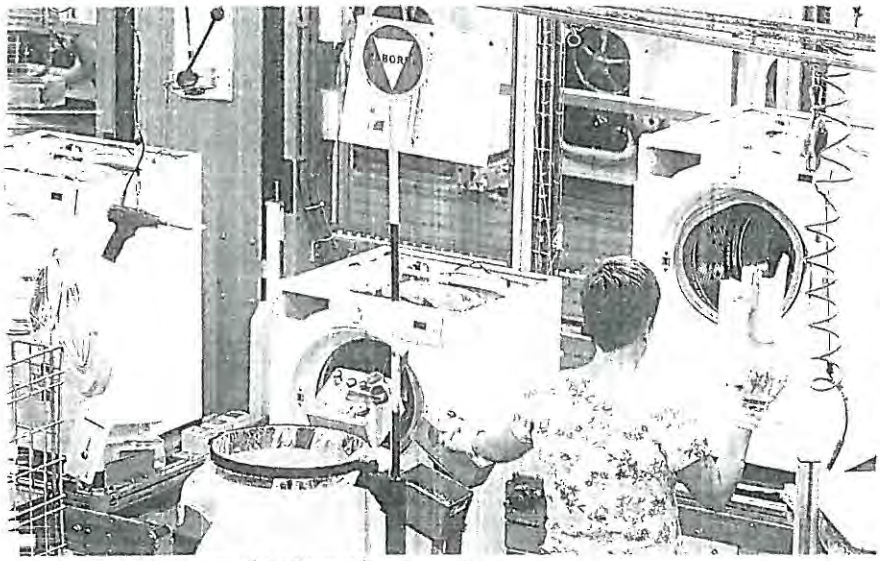

guipuzcoana de Garagarza, ahora clausurada. :: FÉLIX MORQUECHO

La deuda perpetua se desploma y crece el temor a no cobrar

Los 10.000 ahorradores que invirtieron en aportaciones financieras subordinadas de Fagor son conscientes de que cada vez tienen menos posibilidades de recuperar su dinero. La propia Ley de Cooperativas define la deuda perpetua como «aquella que, a efectos de prelación de créditos, se sitúa detrás de todos los acreedores comunes». Es decir, que los tenedores de las aportaciones se sitúan al final de la cola para cobrar.

Los títulos de Fagor volvieron a desplomarse ayer en el mercado de renta fija y cotizan al 23% de su nominal. También los de Eroski se vieron contagiados, al descender al 40% y 36%. Fagor emitió un total de 185 millones de euros en deuda perpetua.

Dos trabajadores abandonan con gesto resignado las instalaciones de la planta de Fagor en Basauri tras la reunión informativa celebrada ayer. MITXEL ATRIO

«Compramos un trabajo y ahora igual hay que pagar la deuda con el piso»

Los 200 cooperativistas de la fábrica de Fagor en Basauri temen perder parte de su patrimonio, además del daño que ya supone quedarse sin trabajo

:: LEIRE PÉREZ

BASAURI. Los cerca de 6.000 trabajadores con que cuenta Fagor Electrodomésticos en todo el mundo se desayunaron ayer con la peor de las noticias. Lo sucedido no sólo les aboca al desempleo, con los condicionantes añadidos que acarrea su particular régimen societario a la hora de acceder a una prestación, sino que amenaza incluso su patrimonio. La empresa se encuentra al borde del precipicio. Y, pese a todo, algunos todavía esperan el milagro.

«Todavía estamos es una situación de preconcurso», intentaba tranquilizarse una trabajadora de la planta de Basauri, que emplea a unas 200 personas de las casi 1.700 que ocupa Fagor en Euskadi. «Tenemos que ser positivos», repetía. Sin embargo, la suya no era precisamente la postura mayoritaria. Los cooperativistas abandonaron ayer su puesto de trabajo con lágrimas en los ojos por la incertidumbre de desconocer hacia dónde se dirigen sus vidas.

La mayoría de los operarios de la única factoría vizcaína del grupo –otras cuatro están en territorio guipuzcoano– llevan más de una década vinculados a la Corporación Mondragón. Accedieron a un empleo en su primera juventud y confiaban en jubilarse entre esas cuatro paredes. A cambio de esa seguridad, tuvieron que hacer en su día una aportación de alrededor de 12.000 euros. En los últimos meses ya presentían que uno de los buques insignia del asociacionismo vasco estaba en el dique seco. «Llevamos años con números negativos y ya se quitó la paga extra de este año», recuerdan. «Ha habido épocas en las que había dinero, pero no sabemos que ha pasado».

Si Fagor entra finalmente en concurso de acreedores, la nómina no es lo único que los cooperativistas podrían perder. «Nos han dicho en la reunión que incluso deberíamos responder con nuestros bienes y pagar con nuestros pisos las deudas que la empresa acarree, incluidas las aportaciones», explican Marisol y Laura.

La localidad está siendo particularmente golpeada, con el cierre de Formica y el ERE en Bridgestone

Las circunstancias de estas vecinas de Galdakao y Basauri son aún más preocupantes, si cabe. Rondan los 40 años y ambas son madres solteras, con lo que no hay otra vía de ingresos en casa para pagar la hipoteca, uno de los mayores motivos de agobio de cualquier desempleado. «Hemos sacado a nuestros hijos sin ninguna ayuda y nos encontramos con esto», se lamentan. Todavía recuerdan «con qué alegría vinimos aquí la primera vez a trabajar». «Compramos un puesto de trabajo y ahora nos llevamos las deudas», comentaban indignadas.

Laura cuenta que su padre también trabajaba en las instalaciones de Basauri y que ha perdido unos 90.000 euros en varias aportaciones. «Sólo faltaría que ahora me qui

La situación de la cooperativa hace temblar la economía de la comarca del Alto Deba

:: KEPA OLIDEN

MONDRAGÓN. El temor a un futuro incierto se cierne sobre Mondragón. Empresas, negocios, comercios o bares... contienen la respiración. El hasta ahora «impensable» desplome de Fagor Electrodomésticos copa todas las conversaciones. No en vano, el grueso de sus casi 1.700 socios trabajadores residen en el Alto Deba, y el peso económico y social de este colectivo resulta determinante para la prosperidad o la decadencia general de la comarca.

Un comerciante no oculta su desazón ante el sombrío panorama que se cierne sobre la localidad guipuzcoana. «Muchos comercios se verán abocados a echar la persiana», vaticina. Esa situación tiene otra lectura desde el punto de vista del consumidor. «Los zapatos de 200 euros pasaron a la historia en las tiendas de Mondragón», dice una vecina crítica con los «precios desorbitados que nos hemos habituado a pagar» en los tiempos de bonanza.

Los años de «buena vida se acabaron», reconoce un socio bergarés de Fagor Electrodomésticos. «Quizá era necesario que viniera alguien de fuera a poner el cascabel al gato». Nadie de casa «se ha atrevido a adoptar las medidas que debían haberse tomado diez años atrás, cuando aún se podía haber salvado la empresa». La pregunta que muchos cooperativistas se hacen es si habrá sitio para recolocar a todo el personal sobrante. «Hay una espantada general tratando de encontrar un hueco en otras cooperativas del grupo».

«Estamos mal vistos»

A eso se unen factores subjetivos, como los que menciona una cooperativista de Mondragón: «Los de Electrodomésticos estamos mal vistos en algunas cooperativas». Por ejemplo, en Ederlan, donde «se han dado algunos casos de reubicados que han solicitado la reincorporación porque el trabajo allí es más duro».

Los socios de Fagor Electrodomésticos han perdido todo el dinero que tenían depositado en la cooperativa: sus aportaciones de capital y las de los inversores que acudieron al reclamo del 7,5% de interés ofrecido en su día. La enorme deuda ha consumido unos ahorros privados que un experto cifra en «unos 120 millones de euros». Desde modestas cartillas con 18.000 euros hasta abultadísimas cuentas con más de 300.000 se han evaporado.

Otra fuente de preocupación es la responsabilidad de cada cooperativista a la hora de afrontar la deuda de la empresa. En opinión de destacados socios, ésta «empieza y acaba con la aportación». Pero muchos no las tienen todas consigo, y en la notaría de Mondragón llevan meses «recibiendo consultas sobre separaciones de bienes y cambios de titularidad de viviendas por parte de socios alarmados por el riesgo de que un juez dictamine que deberán responder con su patrimonio».

taran mi casa», protesta. «Llevo años ahorrando para ir quitándome el préstamo y me quedan dos años para terminarlo de pagar».

«Golpea a toda la familia»

Este caso no es, ni mucho menos, una excepción. La historia de Fagor ha estado marcada por los vínculos familiares, al igual que la de otras empresas radicadas en Basauri como Sidenor o Bridgestone. A la hora de acceder a un puesto de trabajo tenían preferencia los hijos y familiares de antiguos empleados. Así, el hermano de Marisol ha trabajado en la fábrica durante los últimos años. También José y Javi, otros dos vecinos de la localidad, son hermanos. Tienen 42 y 50 años, respectivamente, y llevan más de una década vinculados a Fagor.

«Nos golpea a toda la familia porque nuestra hermana también es cooperativista», explican. Javi apenas puede hablar. «Lo malo es la hipoteca», se angustia con los ojos empañados. Su hermano tampoco alberga demasiadas esperanzas. «Está la cosa muy jodida», describe José. «Nos vamos a la calle. Yo tengo dos hijos y hay que comer. A ver ahora con esta edad quién nos da trabajo». Una preocupación compartida por Ivan Santamaría, otro de los empleados más veteranos. Ha estado 13 años fabricando electrodomésticos y no ve con buenas perspectivas su futuro. «Tengo dos hijos, una hipoteca que pagar y esto huele mal», reconocía al abandonar ayer la factoría tras la reunión informativa.

En Basauri, donde reside un alto porcentaje de los trabajadores, llueve además sobre mojado. La localidad presenta uno de los índices de paro más altos de Bizkaia, y en los últimos meses no ha dejado de dispararse tras el cierre de Formica, primero, y después el ERE de Bridgestone.

José María Ormaetxea, uno de los fundadores, en la casa-torre Otalora. FÉLIX MORQUECHO

Donde empezó todo

Fagor fue fundada en 1956 por cinco jóvenes inspirados por la Iglesia del sacerdote José María Arizmendiarrieta y el cooperativismo

ANA BARANDIARAN
abarandiaran@elcorreo.com

Fagor Electrodomésticos no es solo la primera empresa a la que deja caer la Corporación Mondragón contradiciendo su espíritu de solidaridad y unión. Es, además, el embrión del grupo, el origen del que luego se convirtió en uno de los mayores movimientos cooperativistas del mundo, un modelo que se estudia en las universidades y que se ha bautizado como el 'Mondragon miracle' o 'milagro Mondragón'. Por eso causa tanto 'shock' la decisión anunciada ayer de abandonar a su propia raíz, por mucho que el objetivo sea salvar al árbol.

El relato de cómo surgió Fagor lo ha escrito de su puño y letra José María Ormaetxea, uno de los protagonistas de la historia como socio fundador y primer presidente del conglomerado. A sus 86 años, es un hombre que se mantiene en activo. Acude todos los días en su Ford Fiesta a la casa-torre Otalora, centro espiritual de la Corporación - y no falta a su cita semanal en el frontón. Cuenta en su narración que se juntó con cuatro compañeros de la Unión Cerrajera de Mondragón -Luis Usatorre, Jesús Larrañaga, Alfonso Gorroñogoitia y Javier Ortubay- para comprar en 1955 el pequeño taller de Otalora, situado en Vitoria, que fabricaba hornillos de petróleo. Llamaron a la empresa Ulgor, palabra formada por las iniciales de sus apellidos. El taller de Vitoria se trasladó a Mondragón y en 1959 se registró la marca Fagor.

La decisión de estos jóvenes de entre 28 y 32 años de crear su propia empresa y convertirla en una cooperativa fue auspiciada por su guía espiritual -no sólo en el aspecto religioso-, José María Arizmendiarrieta, aquel sacerdote emprendedor y 'progre' que llegó a Mondragón en 1941 con 26 años y con la misión de impulsar la obra de la Acción Católica en la localidad. Según Ormaetxea, «el padre 'Arizmendi' quería superar el concepto de donación graciosa, hecha desde la conciencia de dueño absoluto de la empresa, por otro basado en la racionalidad social: que la justicia primara sobre la caridad». En otras palabras, que luchaba por un mayor reconocimiento de los derechos de los trabajadores frente al modelo paternalista imperante en la posguerra, en el que se regalaban canastillas a los hijos recién nacidos de los empleados. Arizmendiarrieta intentó introducir cambios en la Unión Cerrajera pero encontró tal resistencia que se dio cuenta de que solo se podía poner en marcha lo que se denominó la 'Experiencia' partiendo de cero. Así nació Fagor.

Pocos años después, en 1959, el sacerdote propuso la idea de crear una entidad financiera que promoviese la captación del ahorro popular y canalizase esos recursos hacia el desarrollo cooperativo. Así surgió Caja Laboral, que según destaca el expresidente de Mondragón, Antonio Cancelo, en su escrito 'Historia de una Experiencia' jugó un papel esencial para impulsar nuevos negocios a través de su división empresarial. También en esa fecha nació Lagun Aro, con objeto de resolver el problema creado a los cooperativistas al negarles el Gobierno el derecho a afiliarse al Régimen General de la Seguridad Social, aludiendo a su condición de propietarios en contraposición a la de trabajadores por cuenta ajena. Eroski llegó más tarde, en 1969, fruto de la fusión de nueve pequeñas cooperativas locales, pero en la primera etapa no tuvo el peso que alcanzó posteriormente.

Ese es el relato del surgimiento de la Corporación Mondragón, que ahora se tambalea justo por la base, por la raíz. Seguro que Ormaetxea tendría mucho que escribir y decir sobre la caída de Fagor Electrodomésticos, aunque dada su prudencia es difícil que hable.

Unos 1.700 trabajadores quedan al borde del paro en Euskadi. M. ATRIO

LAS REACCIONES

Empresarios
Confebask

«Una nueva muestra del duro impacto de la crisis»

Confebask considera la situación de Fagor como «una nueva muestra del duro impacto de la crisis» sobre el tejido productivo vasco y urge a tomar medidas «que permitan afianzar» la supervivencia y competitividad de las empresas, convirtiendo la recuperación en «la gran prioridad colectiva de este país».

Para el Círculo de Empresarios Vascos se trata de un «claro revés» para la economía y la industria vascas. La situación de Fagor es un exponente de la difícil situación de muchos sectores económicos «ante los efectos de una crisis sin precedentes».

ELA

«Los responsables que han llevado a Fagor a esta situación lo son hoy del grupo MCC»

CC OO de Euskadi

«Es uno de los resultados de la aplicación de las políticas de austeridad y consumo en Euskadi»

LAB

«En esta situación ha sido clave el distanciamiento del espíritu cooperativista inicial»

PSE

Culpa a la «globalización, a la prolongación de la crisis y a decisiones quizá no acertadas»

Martin Garitano
Diputado general de Gipuzkoa

El Gobierno vasco debe invertir en «empleo» y no en «infraestructuras que no van a ninguna parte»

Esther Martínez

«Se hace imprescindible la implicación de las distintas administraciones para solventar la crisis»

EUSKAL HERRIKO UNIBERTSITATEA

EL CORREO

EL CORREO ESPAÑOL-EL PUEBLO VASCO. DESDE 1910. www.elcorreo.com

MARGEN DERECHA
Viernes 18-10-13
Nº 32.096 · 1,50€
European Newspaper

GPS se va de senderismo por el Cantábrico

UNA VIDA EN ROSA TRAS EL CÁNCER

Tres mujeres y un hombre relatan cómo han superado un tumor de mama en vísperas del Día Mundial P31

EL AEROPUERTO DE LOIU PROHÍBE LA PARADA DE TURISMOS EN EL VIAL DE SALIDAS P2

1.700 'SIN TECHO' DEAMBULAN POR EUSKADI

Bilbao, Vitoria y San Sebastián hacen recuento de los pobres en la calle, albergues y comedores P16

Una mujer rebusca entre bolsas de basura junto a dos contenedores en el barrio de Deusto, en Bilbao. : AITOR URRUTXURTU

Lagun Aro admite que no tiene suficientes recursos para encarar el colapso de Fagor

376

El colchón de 35 millones del que dispone no da para afrontar el paro de 1.630 cooperativistas

Las plantas francesas obligan a acortar a 15 días la búsqueda de soluciones P49

El Gobierno pide que no tire la toalla y que «salve lo que sea salvable» P50

Lagun Aro, la entidad de la Corporación Mondragón que cubre el desempleo de los cooperativistas, además de otras prestaciones, admite que el colapso de Fagor le supera y que necesita recursos extraordinarios para afrontarlo. Los manuales por los que se rige Lagun Aro y su presupuesto están concebidos para la recolocación de los trabajadores según el espíritu solidario, hasta el punto de que al subsidio de paro lo denominan «ayuda al empleo». La carga de 1.630 cooperativistas de Fagor sin trabajo y con difícil reubicación se presenta insumible. «Contamos con un colchón de 35 millones, aunque una parte ya está comprometida. No es suficiente y vamos a tener que buscar más recursos», dicen sus responsables. ANA BARANDIARAN P48

621

El presidente de la Audiencia sobre Zalla. «Parricidios como este plantean al juez un dilema irresoluble» P22

Arranca el juicio de las herrikos. La izquierda abertzale teme una condena al 'núcleo duro' de Sortu P28

Valverde intenta despertar a Iturraspe. Trabaja con él para superar sus lagunas de concentración P70

Los gobiernos central y vasco están muy cerca de reformar el Concierto

Las liquidaciones del Cupo y la nueva ley que lo regule deberán esperar un tiempo

Los gobiernos central y vasco están muy cerca de alcanzar un acuerdo para la reforma del Concierto Económico, que incluiría la concertación de los impuestos aprobados por el Estado en el último año. Sin embargo, todavía no hay consenso sobre las liquidaciones del Cupo y la nueva ley que regule los pagos de Euskadi. P52

SERVICIOS

Esquelas	26	El tiempo	88
Lotería	62	Pasatiempos	89
Tus Anuncios*	66	Agenda	90
		Televisión	92

MUCHO ATHLETIC POR MUY POCO.
HASTA 38 PARTIDOS DEL ATHLETIC ESTA TEMPORADA
15'90 €/MES
TODA LA TEMPORADA
GOL
902 433 601 / GOLTELEVISION.COM

9 771578 516002

Lagun Aro reconoce que no tiene recursos suficientes para encarar el colapso de Fagor

ANA BARANDIARAN
abarandiaran@elcorreo.com

El colchón de 35 millones de euros del que dispone no da para hacer frente al paro de 1.630 cooperativistas

BILBAO. Nada más anunciar Fagor Electrodomésticos su entrada en preconcurso de acreedores, las miradas se han dirigido a Lagun Aro, la siguiente ficha que podría caer en caso de producirse el temido 'efecto dominó'. Como los socios cooperativistas cotizan como autónomos y no tienen derecho a paro, esa es la entidad que les cubre el desempleo, además de otras prestaciones como las pensiones, al funcionar casi como una Seguridad Social propia. Sus responsables reconocen que la caída de la corona 'del Grupo Mondragón les supera completamente y que necesitan recursos extra para hacerle frente. «Nunca nos hemos enfrentado a algo así. Es una situación extraordinaria que requiere medidas extraordinarias», afirma un portavoz.

La decisión de la Corporación de dejar caer a Fagor, el gigante del conglomerado cooperativista, es algo inédito que el andamiaje no está preparado para afrontar así. Los manuales por los que se rige Lagun Aro y su presupuesto están concebidos para la recolocación de los trabajadores, según el espíritu solidario de no dejar a nadie en la calle; si a una cooperativa le va mal, las que van bien absorben a la gente o se habilitan prejubilaciones a partir de los 58 años. La mejor muestra de esta filosofía es que al subsidio de paro lo denominan «ayuda al empleo». Por eso la carga de los 1.630 socios cooperativistas de Fagor en el paro y con difícil reubicación se presenta inasumible. Tras la asamblea, un trabajador asegura que se había calculado un impacto de 220 millones de euros.

Para empezar, Lagun Aro tiene que hacerse cargo a partir de ahora de las nóminas (o anticipos laborales, según su denominación), mientras duran las negociaciones que se abren para evitar la entrada en concurso de acreedores y la posterior quiebra. Se les abonará el 80% de su salario. Solo esto representa ya un varapalo para sus cuentas. «Contamos con un colchón de 35 millones de euros, aunque una parte está ya comprometida. No es suficiente y vamos a tener que buscar más recursos. Quizás un aumento de las cuotas de todas las cooperativas», explican en la entidad. Los cálculos son fáciles de hacer y el resultado demoledor: 35 millones entre 1.630 no llega ni a 22.000 euros por cabeza. «Pero todavía es pronto para sacar conclusiones. Todo dependerá de la foto que quede tras las conversaciones con los acreedores. De la parte que se salve», subrayan.

ALGUNAS CIFRAS

LAGUN-ARO

22.000 euros por persona es el resultado de dividir el colchón existente entre los 1.630 afectados, pero hay que esperar la foto final

11.000 personas tienen cubierta su jubilación, viudedad e invalidez permanente por la entidad de previsión social

Mensaje de calma

Desde Lagun Aro, sin embargo, transmiten un mensaje de calma. «Estamos convencidos de que la Corporación Mondragón va a responder», argumentan. Ese es el mensaje que insistentemente estaban dando la dirección del grupo: se ha decidido dejar caer a Fagor porque se estaba convirtiendo en un agujero negro que podía succionar a todo el conglomerado, pero se va a ayudar a los trabajadores con la solidaridad que es seña de identidad de la 'casa' o más bien del 'valle'. De hecho, la cúpula ya ha anunciado que aportará 50 millones de euros a una Oficina de Empleo corporativa.

El sistema de previsión social de Lagun Aro contempla cinco modalidades de 'ayudas al empleo', aunque gran parte de ellas están destinadas a situaciones coyunturales como el pago de horas perdidas cuando no hay carga de trabajo suficiente o los gastos ligados a las reubicaciones provisionales (durante un tiempo se compensa a los trabajadores si se les ha trasladado a una cooperativa fuera de su ciudad o con un salario inferior). Las dos que se adaptan a la grave situación de Fagor son el desempleo y las prejubilaciones, que en situaciones especiales se pueden activar a partir de los 55 años. El desempleo contempla un tiempo máximo de 24 meses, aunque nunca se

Los trabajadores de Basauri están en el régimen de la Seguridad Social

No todos los socios cooperativistas de Fagor Electrodomésticos están fuera del Régimen General de la Seguridad Social. Este es el caso de los alrededor de 200 trabajadores de la planta de Edesa de Basauri (fundada en 1941 e integrada en Fagor en 1989), a los que sí corresponde percibir la prestación de desempleo por parte de la Seguridad Social al estar incluidos en ella, y no de Lagun Aro.

Precisamente por esta circunstancia, los trabajadores de la fábrica de Basauri temen que se encuentren «a la cola de todos» en el proceso de recolocación comprometido por la Corporación Mondragón, ya que sospechan que vaya a centrarse en el resto de socios cooperativistas, que cobrarán sus prestaciones por desempleo de Lagun Aro.

En este sentido, señalaron que en la información que se les ofreció ayer no se les trasladó «ninguna propuesta» y que tienen pendiente una reunión con el consejo rector de Mondragón, en la que esperan que se les concrete algo más sobre su futuro, a la vez que advirtieron de que «no se van a dejar pisar».

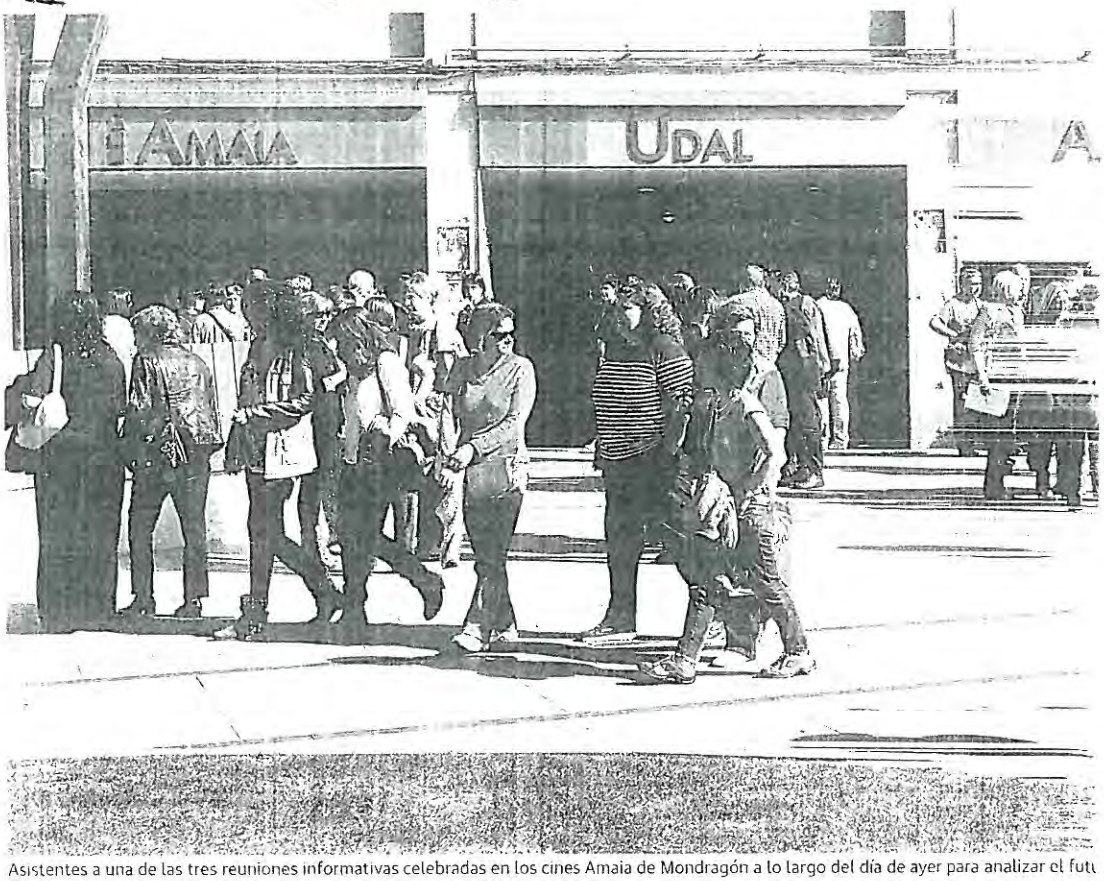

Asistentes a una de las tres reuniones informativas celebradas en los cines Amaia de Mondragón a lo largo del día de ayer para analizar el futu

ECHA
S 18.10.13
958•1,30€

ha agotado. «No esta pensado como el paro, para que alguien al final se quede en la calle. Es una etapa transitoria hasta la reubicacion o la prejubilación», precisan en la firma.

Lagun Aro registró gastos por importe de 19 millones de euros en esta partida en el ejercicio 2012. El grueso, como ocurre en la Seguridad Social, se lo llevaron las pensiones, con 120 millones de euros. La entidad de previsión social cubre la jubilación, viudedad e invalidez permanente de 11.000 personas. En la actualidad cuenta con 29.000 socios 'cotizantes'. Hay que distinguir, en este apartado, que las pensiones se rigen por un sistema de capitalización (el ahorro es individual) mientras que la incapacidad temporal, el paro y la asistencia médica están configurados como un sistema de reparto, similar a la seguridad Social.

La empresa nacio en 1959, tres años después de Fagor, por impulso, de nuevo, del sacerdote José María Arizmendiarrieta. El guia espiritual del proyecto propuso una doble idea. Por un lado, crear una entidad financiera para promover la captación de ahorro popular y canalizar esos recursos al desarrollo cooperativo, que se tradujo en Caja Popular. Y, por otro, alumbrar una entidad para resolver el problema creado a los cooperativistas al negarles el Gobierno el derecho a afiliarse al Regimen General de la Seguridad Social, por su condición de propietarios en contraposición a la de trabajadores por cuenta ajena. Fue Lagun Aro.

Las plantas francesas obligan a acortar a 15 días la búsqueda de una solución

La Corporación admite que negocia con inversores chinos, mientras todas sus fábricas en Euskadi quedarán sin actividad a partir de hoy

:: ALEXIS ALGABA

SAN SEBASTIÁN. La presión que las plantas francesas de Fagor Electrodomésticos comienza a ejercer en la preconcursada cooperativa ha provocado que el buque insignia de la Corporación Mondragón se imponga un plazo límite de 15 días para diseñar un plan industrial sólido y encontrar financiación para pagar a sus proveedores e iniciar una nueva etapa «redimensionada» de la histórica marca vasca. La falta de una figura preconcursal en la legislación francesa -de hecho, en toda la UE sólo existe en España- puede provocar que cuando los proveedores de las fábricas galas observen un incumplimiento en los pagos de los componentes, soliciten el concurso sin que se pueda agotar el plazo de hasta cuatro meses que posibilita la legislación española.

13 plantas en cinco países

(Plantas de Fagor Electrodomésticos)

GRÁFICO: EL CORREO

Una situación que los socios cooperativistas conocieron de primera mano ayer en las charlas informativas celebradas en los cines Amaia de Arrasate, en las que intervinieron los responsables de la compañía Sergio Treviño y Xabier Bengoetxea. La solicitud de concurso puede producirse en apenas dos semanas -aunque desde la propia firma prefirieron no pronunciarse ante esta posibilidad- ya que la actividad en los centros de producción de la marca en Francia apenas aguantará otros seis o siete días. «Nos han comentado que esperan que se produzca el 'milagro' de encontrar financiación en las proximas dos semanas y que si no se consigue, acudirán voluntariamente al concurso de acreedores sin que nadie se lo imponga», coincidieron en señalar varios socios a la salida de una de las asambleas.

El mensaje llego claro y rotundo a unos trabajadores y cooperativistas que ya saben con toda seguridad que a partir del lunes no tendrán empleo. Todas las plantas de producción de Fagor Electrodomésticos en Euskadi bajarán sus persianas de forma indefinida, aunque desde el pasado miércoles todas se encuentran inactivas menos la fábrica de ollas de Eskoriatza, con 82 personas en la plantilla, que cerrará esta noche sus puertas.

«La situación es extremadamente grave, y tal y como afirmaron varios empleados, se necesitará una aportación inmensa por parte del Gobierno vasco o del Estado». Una inyección que vendria condicionada, como ha dejado claro la consejera de Desarrollo Económico y Competitividad, Arantza Tapia, a la presentación de un plan de viabilidad «más ajustado y realista» con el que salvar la parte «con más valor añadido» de la firma y 1.000 de los 1.630 empleos. Y para cerrar las negociaciones el plazo autoimpuesto por la cooperativa es claro: dos semanas.

Entre las posibles soluciones que manejan los responsables de Fagor Electrodomésticos y de la propia Corporación está la búsqueda de un inversor privado que sume su fuerza a la ayuda institucional y trate de salvar la parte de la actividad «viable» de la compañía. Entre los potenciales inversores destaca la multinacional china Haier, la líder mundial en línea blanca que ya es socia de Fagor en un complejo industrial en Polonia. Según aseguraron los trabajadores, los directivos aseguraron que «están trabajando las 24 horas del día para tratar de encontrar un inversor y las conversaciones más avanzadas son con el socio chino».

En la posible viabilidad de las áreas de negocio de Fagor Electrodomésticos, la peor parte se la llevarían las dedicadas a frigoríficos, lavadoras y lavavajillas, áreas que han provocado, en buena medida, que engorde la deuda de la cooperativa más allá de los 800 millones de euros.

Responsabilidad limitada

Lo que sí confirmó la dirección a los cooperativistas de Fagor Electrodomésticos es que su responsabilidad ante la deuda acumulada por la empresa en los últimos años se limitará «hasta que sus cartillas queden en 0», de forma que no deberán responder con el patrimonio propio de cada socio aunque la cuantía que le corresponda a cada uno para cubrir la deuda sea superior a la cifra que contiene su cartilla. «Aunque perdamos mucho dinero, no se nos reclamara más de lo que disponemos», decía a la salida de la charla uno de los empleados.

Lo que no se garantizan son las aportaciones voluntarias de cada socio, que en algunos casos alcanzan los 300.000 euros.

el futuro ... Fagor Electrodomésticos. :: LOBO ALTUNA

El Gobierno vasco pide a Fagor que no tire la toalla y «salve lo salvable»

Erkoreka reconoce que el fiasco del fabricante de electrodomésticos hiere la «autoestima» vasca y reclama que se evite la liquidación de la empresa

JULIO DÍAZ DE ALDA

El portavoz del Gobierno vasco, Josu Erkoreka, reclamó ayer a los responsables de Fagor Electrodomésticos el mayor de los esfuerzos para evitar que el emblema de la Corporación Mondragón acabe en una liquidación. Por eso demandó que los responsables de la firma de Arrasate trabajen «hasta la extenuación» en busca de una «reestructuración ordenada» que permita «salvar lo que sea salvable» y, al tiempo, «mantener el máximo empleo». Erkoreka resaltó que Fagor Electrodomésticos es un símbolo de la industria y del movimiento cooperativista vasco del que Euskadi siempre se había enorgullecido. «Era un fenómeno inédito en el mundo que no tiene parangón en ninguna otra parte y era un motivo de satisfacción», afirmó en declaraciones a la radio pública vasca.

Por eso, al ver tambalearse al que se pensaba un gigante, Erkoreka reconoció que, además de «minar las bases económicas de la industria vasca, afecta a nuestra autoestima». Por eso, el portavoz empujó a los responsables del fabricante de electrodomésticos –que según algunas fuentes parecen estar estos días «más quedados» a reaccionar cuanto antes. «No podemos agarrotarnos expresando nuestra preocupación, se ha de empezar a vislumbrar salidas y a trabajar para conseguir llegar a ellas», dijo.

Tras destacar que el movimiento que él reclama queda en manos de la empresa de Arrasate, y no en las del Gobierno vasco, insistió en ofrecer el apoyo y la colaboración del Ejecutivo de Íñigo Urkullu en materia de asesoramiento y asistencia.

Erkoreka dejó claro que Fagor Electrodomésticos no era viable con su actual estructura, pero reclamó a sus gestores que busquen con ahínco esa viabilidad –aun a costa de un menor tamaño– y que «trabajen hasta la extenuación en la búsqueda de una fórmula de reestructuración ordenada». También expuso sus dudas sobre la posibilidad de que –como ha sido habitual en Mondragón cuando una cooperativa se iba a pique– la Corporación pueda absorber al excedente de personal tras el duro proceso que ahora inicia Fagor Electrodomésticos, y que podría superar el millar de operarios.

«Hay aspectos en los que el valor añadido es mayor, tanto en grupos de personas como en partes del proceso productivo; esto es, sobre todo, lo que hay que salvar», sentenció Erkoreka, quien una y otra vez pidió a la cúpula de Fagor Electrodomésticos que sea «proactiva».

El terremoto de Fagor llegó ayer al Parlamento vasco. El grupo parlamentario del PSE pidió a Urkullu –a través de una batería de preguntas– que dé explicaciones sobre las gestiones realizadas por su gabinete en ayuda de la empresa, incluidas las que pudiera haber realizado con el presidente del Gobierno, Mariano Rajoy. El portavoz socialista de Innovación e Industria, Vicente Reyes, subrayó que «era conocido por todos que la empresa acumulaba años de pérdidas, pero el Gobierno no ha explicado ninguna de las gestiones realizadas».

Las instalaciones de Fagor Electrodomésticos presentaban ayer una imagen de casi total inactividad. :: LOBO ALTUNA

LOS DOS FUNDADORES QUE SIGUEN VIVOS

Antonio Gil Ibarguchi

«Estoy triste. Es una noticia triste para mí. No quiero hacer otros juicios»

José María Ormaechea

«Estamos muy tristes. He dejado más de 60 años allí, desde que empecé y ahora también, porque sigo trabajando en Otalora. Hemos dejado todo el dinero ahí. Hemos dejado toda la vida ahí. Aquí falta José María Arizmendiarrieta»

LAS REACCIONES

Inazio Azkarragaurizar
Alcalde de Montehermoso (Álava)

«La situación de Fagor puede tener graves consecuencias para toda Euskal Herria»

Itxaso Atutxa
Presidenta del PNV de Bizkaia

«Para nosotros, como pueblo, Mondragón es más que un mito, una realidad, otra forma de hacer empresa»

Antón Damborenea
PP vasco

«Que el Gobierno vasco se deje de planes soberanistas que en nada ayudan a las empresas de Euskadi»

UGT-Euskadi
Comunicado

«Se destapa la mentira de que rebajando salarios y subiendo jornada se salvan las empresas»

Ainhoa Etxaide
Secretaria general de LAB

«Nos sentimos parte del problema y queremos ser parte de la solución»

La situación genera debate en la Red

:: J. L. ORTEGA

BILBAO La situación de Fagor Electrodomésticos ha suscitado un encendido debate en Internet respecto a las causas, consecuencias y posibles soluciones. Así, entre las opiniones dejadas por los usuarios en la página web de este periódico, elcorreo.com, **'Joxepe'** dice que «el cooperativismo no es sólo una forma de empresa más, es una norma de estilo y de vida y Mondragón hace tiempo que dejó todo eso de lado y se puso del lado del modelo económico capitalista, de ahí que su fracaso como modelo era sólo cuestión de tiempo».

Por su parte, **'Santanape'** señala que «llevo meses leyendo que Guipuzkoa es un ejemplo, que su tasa de paro es la menor, que desde que Garitano está al timón la mejora es indiscutible, que las cooperativas son la solución... Pues nada, ahora a buscar otros argumentos».

En la línea de ese debate económico-territorial, **'Jojojo'** sostiene que «está claro que dentro de ehpaña no sobreviven ni las empresas de alta tecnología como Fagor... la solución no es que se marchen ellas de Euskadi, sino que nos marchemos nosotros de ehpaña», a lo que **'Santanape'** le responde: «¿Una olla con un chip? Tú has visto una olla con una manzana dentro y has pensado que era de Mcintosh».

Respecto a las posibilidades de reflotar la empresa, **'Apocalipsis'** dice que «el mensaje fácilón es que si no es competitiva que la cierren, no es así. Si se cierra una empresa grande que da empleo directo e indirecto a miles de personas, se va muriendo el tejido industrial y recuperarlo en estos tiempos se haría imposible. Tienen que hacerla viable de verdad con despidos, recolocaciones, etc. Es una empresa que ha dado riqueza al País Vasco y estamos en una situación diferenciada del resto del país gracias en parte al cooperativismo y gente que curra de verdad. Más me jode pagar al funcionario que se toca los... y de ese no decimos nada».

¿Ayuda?

También **'Trescatorce'** se muestra favorable a rescatarla. «Ojala que este buque insignia de la empresa vasca, que por años ha demostrado que las cosas se pueden hacer de un modo diferente, salga adelante como sea. Si hay que pagar rescate, mejor pagarlo por una empresa de aquí que por un banco de fuera». Pero **'Mudito'** reclama que «si se le ayuda por parte del Gobierno vasco, espero que se haga lo mismo con todas las empresas da igual que sea grandes que pequeñas, pues hay puestos de trabajo en juego».

Sin embargo, **'Yytyyhh'** se muestra totalmente en contra. «Es un lastre y hay que dejar que se hunda. Si el PNV y Bildu quieren salvar la empresa de sus primos que lo hagan con su dinero, no con los impuestos de todos. Es una empresa privada, que asuma sus fallos y deje paso a nuevas empresas y nuevos emprendedores. Lo demás es comprar votos».

Y en cuanto a la manifestación convocada para hoy en Mondragón por parte de los propios cooperativistas de Fagor, **'Dhoraemon'** muestra su perplejidad. «¡Toma ya! El consejo social de una empresa convocando una manifestación por presentar preconcurso de acreedores. Tengo curiosidad por saber los lemas o eslóganes y, sobre todo, a quién irán dirigidos».

MARGEN DERECHA
Sábado 19.10.13
Nº 32.959•1.50€
European Newspaper Award

EL CORREO

EL CORREO ESPAÑOL-EL PUEBLO VASCO. DESDE 1910. www.elcorreo.com

Territorios y Mujer hoy

MANUEL PIMENTEL, COMO EL PADRE

El exministro es el padre 'secreto' del único hijo de Sánchez Camacho. Fecundado 'in vitro', se creía que era de un donante anónimo P79

SUBCONTRATAS DE LAS OBRAS DEL NUEVO SAN MAMÉS PAGAN HASTA UN 30% MENOS P2

«Fagor muestra que el modelo Mondragón debe repensarse y adaptarse al siglo XXI»

Arantza Tapia Consejera de Desarrollo Económico y Competitividad

El Gobierno vasco, acreedor por 52 millones de euros, condiciona su flexibilidad a un plan «estricto y serio»

El Gobierno vasco es uno de los acreedores de Fagor, a la que presto 52 millones, y exige ahora un plan creíble y estricto a cambio de flexibilidad. La consejera de Desarrollo Económico, Arantza Tapia, mantiene que el modelo de gobernanza de la Corporación Mondragón se ha demostrado ineficiente ante episodios como el que ha culminado con la caída de la cooperativa de electrodomésticos y augura cambios. «No hablo de la esencia sino del modelo de toma de decisiones que quizás tenga que ser repensado y adaptado al siglo XXI», afirma. «Todo cambio de estas características conlleva cambio de personas. No sería extraño que esto sucediera», añade la consejera en una entrevista con EL CORREO.

JULIO DÍAZ DE ALDA P48

INDIGNACIÓN Y ANGUSTIA EN MONDRAGÓN P50

Trabajadores de Fagor se movilizaron por el futuro de la cooperativa con críticas a sus gestores. LOBO ALTUNA

Lagun Aro confirma que habrá que subir las cuotas para cubrir la crisis P49

Euskadi creó 11.000 empleos en verano pero el paro siguió subiendo P52 EDIT P38

La UPV dedicó 575.000 euros el pasado curso a pagar las carreras de trabajadores e hijos

La Universidad del País Vasco mantiene este año la partida que dedica a sufragar estas matrículas, aunque le ha puesto tope si hay más peticiones que dinero. P16

SERVICIOS

Esquelas	24
Tus Anuncios	63
El tiempo	88
Pasatiempos	89
Agenda	90
Televisión	92

Nuevos datos en el crimen de Asunta. El juez acusa a los padres de asesinato con alevosía P20

Bárcenas descarga contra Cospedal. «Es mi mano la que entregó los sobres en Génova y en su despacho» P36

Aitzol Azurtza es Harri en el porno. El presidente de la Eusko Etxea de Nueva York es un actor gay P34

Guillermo pega el salto en el Athletic. Valverde sube al delantero bilbaíno al primer equipo P68

9 771578 516002

Sábado 19.10.13
EL CORREO

Cabecera de la manifestación que recorrió el trayecto entre la fábrica del barrio de Santa Ana y la sede central de la Corporación Mondragón entre muestras de apoyo de familiares

Indignación y angustia en Mondragón

Cooperativistas y vecinos arremeten en las calles contra los gestores de Fagor, a los que creen «culpables» de la situación

Los manifestantes exigen un compromiso con el empleo y que se aclare cuanto antes su futuro y el de la empresa

:: V. AGUIRRE / A. ALGABA

MONDRAGÓN. El Alto Deba ha sido un oasis en la crisis, ajeno a los conflictos laborales que con mayor o menor intensidad han azotado al resto del País Vasco. Pero el miércoles todo saltó por los aires con el anuncio de la solicitud de preconcurso por parte de Fagor Electrodomésticos. Y ayer Mondragón, donde nació y tiene su sede la cooperativa, vivió un hecho excepcional. Centenares de socios de la otrora 'joya de la corona' del Grupo Mondragón, arropados por familiares y vecinos, tomaron sus calles en un clamor por el futuro de esta firma y de sus puestos de trabajo. Y el comunicado leído al final de la marcha lanzó una clara advertencia sobre las repercusiones «devastadoras» que la crisis de esta empresa tendrá «para el valle, Euskadi y el ámbito nacional e internacional».

Los cooperativistas, convocados por el Consejo Social –el órgano representativo de los socios-trabajadores, una suerte de comité de empresa–, exigieron un «compromiso por el empleo» y un plan de viabilidad para Fagor. Temor, incertidumbre y una carga intensa de indignación marcaron una manifestación que, aun sin eslóganes, abrió una vía de escape para que muchos de los participantes expresaran su malestar con los gestores de la cooperativa, a los que responsabilizan de no haber sabido tomar medidas para evitar la actual situación.

La protesta partió al mediodía de la entrada de la planta del barrio de San Andrés, donde se fabricaban los frigoríficos de Fagor y ayer cerrada a cal y canto, tras una pancarta con el lema 'Gure lanpostuen defentsan' ('En defensa de nuestros puestos de trabajo'). Desde allí se dirigió hasta las oficinas centrales de la Corporación Mondragón después de un recorrido con varias paradas en otras cooperativas del grupo. Entre ellas, Lagun Aro, la entidad de previsión social que tendrá que hacer frente a las prestaciones de la mayoría de los socios en paro.

«Panda de inútiles»

Era una cita atípica. Miles de propietarios de la compañía salían a reivindicar que les permitan seguir trabajando en su empresa, o en su defecto sean recolocados con la mayor brevedad en otro puesto dentro de la Corporación. La manifestación avanzó con un silencio sepulcral en los primeros metros, y durante el resto del recorrido apenas unos aplausos disolvieron la tensión del recorrido. Solo al llegar ante la sede de Laboral Kutxa, la entidad financiera de la Corporación, se escucharon algunas voces en defensa de los puestos de trabajo de los cooperativistas.

Eso sí, las denuncias se leían en carteles que reclamaban la devolución de las aportaciones y en varios cartones con la palabra 'Errudunak' ('Culpables') y las fotografías del anterior consejo rector de la firma, con el hoy presidente del Grupo Mondragón, Txema Gisasola, a la cabeza. Un buen número de trabajadores y jubilados no tuvieron reparos en afirmar que no están de acuerdo con las gestiones realizadas por el antiguo consejo directivo. «La gestión de esa panda de inútiles ha sido ineficiente», sostenía enfadado un jubilado que trabajó 34 años en la compañía. «Todos los dirigentes de la MCC son los que nos han llevado a esta situación a más de 1.600 familias», denunciaba otra empleada.

Durante la manifestación, muchos afectados dieron rienda suelta a su rabia y a la impotencia de verse superados por una situación que «nadie esperaba». «Fagor es la madre. Todo ha salido de aquí y ahora nos dejan abandonados. La única salida es que Mondragón tome las riendas, tire hacia adelante con lo que exigir que, en caso de concurso, se les considere acreedores privilegiados y sean los primeros en recuperar sus ahorros. Se da la circunstancia de que no cobran intereses desde el 1 de noviembre de 2012.

Isidro Sánchez, uno de los portavoces, explica en qué consisten: «Son ahorros de socios en activo y prejubilados que, en vez de ir a un banco, ingresan el dinero en la cooperativa a cambio de intereses semestrales». Se calcula que suman 40 millones.

Nace una plataforma para reclamar los ahorros aportados

La crisis de Fagor Electrodomésticos ha sacado a la luz otro problema, el de los socios cooperativistas que colocaron sus ahorros en la empresa como si se tratase de un depósito bancario. Ahora temen perderlo porque en caso de concurso de acreedores quedarían al final de la cola, junto con los titulares de la deuda perpetua.

Para impedirlo, unos 200 socios cooperativistas de Fagor Electrodomésticos que hicieron las denominadas aportaciones voluntarias han creado la plataforma 'Ordaindu' ('Pagad') para reclamar su devolución y

Uno de los carteles exhibidos.

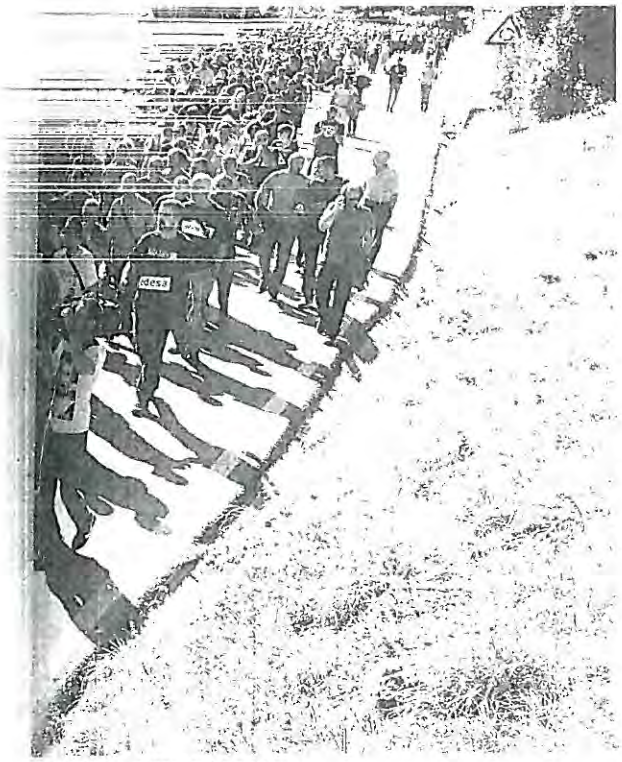

y vecinos. . FOTOS: LOBO ALTUNA

es rentable y cierre el resto», resumía una socia cooperativista que ha trabajado 37 años en la firma. «Estamos en la calle», balbuceaba entre sollozos una empleada de la planta de Garagartza, mientras que Tico, socio trabajador de Fagor durante 33 de sus 57 años, destaca que «el verdadero drama» no es el de quienes, como él, están «más cerca de la jubilación», sino el de «los jóvenes con hijos e hipoteca que van a perder su trabajo y su aportación».

Situación «dramática»

Los aplausos a los manifestantes se sucedieron hasta el final del trayecto ante la sede de la Corporación, donde los trabajadores de Fagor y de Edesa, llegados desde Basauri en dos autobuses, pusieron pegatinas de sus empresas en la entrada del edificio y en las señales. El presidente del Consejo Social, Exabier Arrieta, leyó un comunicado que califica de «dramática» la situación que viven no solo los cooperativistas, sino también los proveedores de la compañía. «Han creído en nosotros hasta el último minuto», destacó Arrieta, quien reclamó una respuesta «a las obligaciones económicas para con los socios: aportaciones voluntarias y préstamos de socios inactivos», así como que no pierdan su condición de socios trabajadores.

Los manifestantes pidieron además que se concrete un plan de viabilidad que soporte los más de 1.600 empleos que están en juego. Trabajadores de otras cooperativas del grupo, que se sumaron a la protesta al igual que sindicatos como ELA o LAB, no ocultan su temor a que lo ocurrido con Fagor Electrodomésticos convierta el Alto Deba en «otra Margen Izquierda», aunque esta vez sin reconversión industrial.

REACCIONES

Miguel Ángel Lujua
Presidente de Confebask

«La onda expansiva llegará al ámbito empresarial, laboral, financiero, institucional y social»

Arantza Quiroga
Presidenta del PP vasco

«El PNV, que tanto ha sacado pecho con el Grupo Mondragón, ahora, cuando vienen malas y realmente necesitan apoyo, se coloca de perfil»

Pedro Esnaola
Pte. Cámara Comercio Gipuzkoa

«La clave es ver qué actividad puede mantener Fagor. Hace falta serenidad y tranquilidad para poder tomar decisiones»

Alexánder Arriola
Director de SPRI

«Quizá las decisiones tomadas en su momento no fueron las mejores»

Sabin Azua
Director de Bizkaia Talde

«Vienen meses de febril actividad para salvar capacidades»

El Parlamento solicita a la firma un plan que salve el mayor número de empleos

E. C.

VITORIA. El Parlamento vasco reclamó ayer a Fagor Electrodomésticos la elaboración de un plan de viabilidad que garantice la continuidad de las actividades de más valor añadido y permita salvar el máximo número de puestos de trabajo. La Cámara de Vitoria realizó este llamamiento al término del semanal Pleno de control mediante una declaración institucional, leída por la presidenta del Legislativo, Bakartxo Tejeria, en la que expresa su confianza en que el Grupo Mondragón será solidario con los cooperativistas afectados.

La declaración institucional, que como tal obtuvo el respaldo unánime de todos los grupos políticos, comienza manifestando su preocupación por la situación en que queda la firma guipuzcoana y se solidariza con todos sus trabajadores y cooperativistas. A continuación, el documento emplaza a las instituciones públicas y a Fagor a trabajar juntos con el fin de «encauzar la situación y garantizar la continuidad» de la empresa –que ha presentado preconcurso de acreedores por su elevadísima deuda–, «como importante pilar de la economía social y productiva de Euskadi». «Confiamos en que como grupo aplicará los principios de solidaridad que han caracterizado siempre al movimiento cooperativo», añade el texto.

El tercer y último punto de la declaración subraya la necesidad de que Fagor Electrodomésticos y el Grupo Mondragón elaboren y apliquen «un plan de viabilidad acorde con la gravedad de la situación al objeto de garantizar las actividades de mayor valor añadido y el máximo número de empleos».

El PSE pide no olvidar a los titulares de deuda perpetua

Los socialistas pidieron ayer en el Parlamento vasco que las soluciones que se busquen para Fagor no olviden a las 10.000 personas que adquirieron deuda perpetua de la cooperativa y que, en caso de concurso, serían los últimos en cobrar. En una pregunta dirigida al consejero de Salud y Consumo, Jon Darpón, le exigieron que aclare si hay una discrepancia entre la posición del Gobierno vasco y la de Kontsumobide sobre la solución, tras haber observado declaraciones contradictorias.

Darpón respondió que hay consenso absoluto en torno a la mediación que está realizando Kontsumobide. El consejero afeó a los socialistas que sacasen ese asunto a colación. «Quizás no es el día más apropiado para preguntar por las subordinadas», les reprochó.

aulaformaciónonline

Diseña campañas de Marketing en móviles

Del 29 de octubre al 12 de noviembre

David García Fuentes
Profesor asociado IE Business School, ISDI y otras instituciones educativas de prestigio
Autor del libro "Marketing y Negocios en Móviles" para la editorial Wolters Kluwer

El uso de Internet en el móvil ha dejado de ser una tendencia para ser una realidad. Cada día más personas se conectan a Internet con su iPhone, Galáxy, iPad. Ello ha provocado un cambio en la hora de hacer: el móvil ya no sirve solo para hablar ahora jugamos, sacamos fotos, realizamos pagos, encargamos comida para llevar, entramos en nuestras redes sociales e incluso vemos la televisión. En este curso conoceremos los principios básicos de este negocio emergente.

inscripción: 180 euros
(15% descuento hasta el 20 de octubre)
INSCRÍBETE YA / PLAZAS LIMITADAS

Campus abierto las 24 horas · Profesores de reconocido prestigio profesional · Formación interactiva · Videoconferencias en directo.

Más información en:
http://aulaformacion.elcorreo.com

EL CORREO

UNIVERSIDAD DEL PAIS VASCO
EUSKAL HERRIKO UNIBERSITATEA

EL CORREO

EL CORREO ESPAÑOL-EL PUEBLO VASCO. DESDE 1910. www.elcorreo.com

DOMINGO
BIZKAIA
20.10.13
Nº 32.969 - 2,30 €
European Newspaper Award

INGLÉS VAUGHAN
Hoy, cuarta entrega por sólo 9,95 euros

MONDRAGÓN, UN VALLE DE LÁGRIMAS

La crisis de Fagor sacude los cimientos de la cuna del cooperativismo vasco P56

Un trabajador consuela a un compañero durante una asamblea convocada tras conocerse la quiebra de Fagor. :: IGNACIO PÉREZ

UN MES ENTRE REJAS Y SIN ASUNTA

La vida en la cárcel de la pareja acusada de asesinar a su hija en Santiago VD2

QUIEN SE PELEA LO PAGA

Bilbao, Barakaldo y Sestao aplican reglamentos propios con multas de hasta 1.400 euros por reyertas callejeras P2

FANDIÑO, EL MEJOR TORERO VASCO DE LA HISTORIA P71

SERVICIOS

Esquelas	19
Lotería	76
Tus Anuncios	80
El tiempo	95
Pasatiempos	96
Agenda	98
Televisión	100

XL Semanal y Guía Inmobiliaria

Francia: «ETA c'est fini»

Dos años después del cese de la violencia, París ve irreversible la medida y descarta una escisión

Una banda con un liderazgo mermado y sin apenas efectivos

FLORENCIO DOMÍNGUEZ 32

«Entre 10 y 20 militantes» de ETA mantienen bajo mínimos su subsistencia operativa en Francia y saben que tienen a las fuerzas de seguridad en sus talones al cumplirse hoy dos años del anuncio de cese definitivo de la violencia por parte de la banda. Esa cifra, estimada por la Policía, es la más baja en la historia de la organización, que ha reducido drásticamente su actividad clandestina, aunque conserva al menos 150 armas robadas en 2006 y cantidades significativas de material explosivo. Los responsables de la lucha antiterrorista en París, en un principio escépticos sobre la desaparición definitiva de la violencia, dan ahora por hecho que la decisión es irreversible. «ETA c'est fini», sentencian. La cúpula policial gala sostiene que «ya no podrá dar marcha atrás» y descarta por completo una eventual escisión. Ese riesgo ya «está superado», asegura

FERNANDO ITURRIBARRÍA P30

EDITORIAL P44

Estefanía Beltrán de Heredia Consejera de Seguridad

«El inmovilismo de Rajoy en la pacificación refleja lo poco que le importa Euskadi» P38

DE LA IMPOSICIÓN A LA POLÍTICA

XABIER GURRUTXAGA P33

DIREYSA
Especialistas en fabricar tu cocina
Al comprar tu cocina, llévate 3 electrodomésticos* solo por 599€
En Cocinas Rey las ventajas las puedes tocar
Whirlpool
www.cocinasrey.com
FÁBRICA DE COCINAS REY S.A.
CRTA. BARAKALDO-TRAPAGA
Polígono de Ibarrahanra, 4
VALLE DE TRAPAGA (Junto al parque de Carrefour)

9 770213 457007

Un trabajador de la cooperativa de Fagor Electrodomésticos abandona la fábrica de Garagarza el jueves pasado tras recoger sus pertenencias. :: REPORTAJE FOTOGRÁFICO: IGNACIO PÉREZ

Paseo por un valle de lágrimas

«Aquí había unas ideas, un espíritu. Hoy somos una empresa más, como McDonalds», se duele un obrero

JULIÁN MÉNDEZ
jmendez@elcorreo.com

La crisis tumba Fagor, la joya de la corona del cooperativismo vasco. Mondragón se prepara ahora para sobrevivir tras despertar de un sueño de décadas

MONDRAGÓN. Mikel Etxaniz tiene cara de funeral. En la pequeña mochila negra que carga a la espalda se condensan 40 años de trabajo: las últimas nóminas, el retrato familiar con los hijos en el monte, con el omnipresente Udalaitz al fondo, cuatro bolígrafos, una taza... Etxaniz se detiene frente a la barrera que cierra el paso a la planta de Fagor Electrodomésticos, en Garagarza, un espacio desolado y quieto, y dirige una mirada nostálgica hacia sus pabellones vacíos. «Este era nuestro símbolo, el buque insignia de las cooperativas», cabecea.

Etxaniz era un crío cuando se hizo cooperativista. Primero fue administrativo; después, y hasta el cierre forzado anunciado el jueves pasado, trabajó en el departamento de Informática. Hoy, va con gafas para vista cansada y un enhiesto y canoso bigote de grifón enmarcándole el rostro, es un hombre triste, apesadumbrado. Nunca esperó que todo acabara así. Aunque, como la mayoría, venía intuyendo el final desde hacía meses. «Había que ser realista. No podíamos ni pagar a los proveedores. No se conseguía hacer caja... No podíamos seguir siendo una carga para los demás. Y, hoy, de golpe, de repente, nos han dicho que se acabó... pero se veía venir. Era inevitable», confiesa.

Para Etxaniz, como para buena parte de sus compañeros, toda su vida ha girado en torno al grupo Mondragón. Su libreta en la Caja Laboral con las aportaciones y los intereses, la jubilación y el seguro propio en Lagun Aro –«tenemos hasta a Mikel Sánchez, el que trata a Nadal, en el cuadro de médicos»–, los compañeros de currelo con los que se reúne todavía en la sociedad y con los que antes salía a andar en bicicleta los domingos... Al principio, hasta los hijos de los cooperativistas nacían en el Hospital Comarcal del Alto Deba, mientras que el resto de los mondragoneses veían la primera luz en Vitoria. En este valle del Deba, convertido en valle de lágrimas por la crisis, se es de Fagor como se es rubio, de la Real, del Baskonia y votante nacionalista.

Todo ese universo ordenado, ese útero acogedor que ha acompañado a tres generaciones de socios-trabajadores de Mondragón, ha saltado por los aires. El primer rescate de 70 millones de euros, cedido por las demás empresas de Mondragón Corporación Cooperativa (MCC), sólo sirvió para retrasar el anuncio del deceso. Ahora todos se preguntan por qué.

No hay a nadie de fuera a quien echar la culpa. No hay sindicatos que reciten agravios ni que levanten sus banderas por los trabajadores, socios y propietarios últimos de las cooperativas al fin y al cabo. Problemas de gestión, crisis internacional, un modelo de otro tiempo: palabras para maquillar el desencanto y poco más. «Olvidar nuestros principios básicos nos ha hecho mucho daño. Hemos olvidado que aquí no tenemos un sueldo sino un anticipo sobre el consumo, sobre el dinero que va a ganar la cooperativa. Hoy, esa ideología trasnochada de que todos debemos ganar igual, la de 'un hombre, un voto', ha sido superada por la realidad», reflexiona un químico

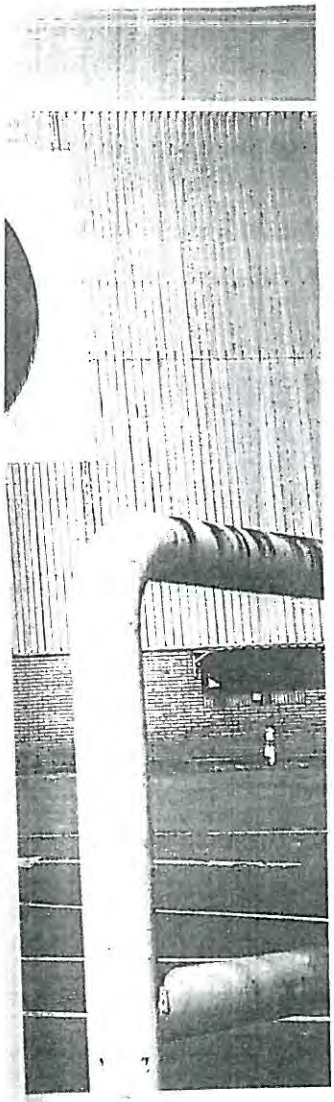

EL GRUPO EN CIFRAS

80.321

empleados en 2012. En 2007 llegaron a los 93.841 trabajadores desde los 53.377 que había en 2000.

2.809

millones de euros destinados a inversiones por la Corporación Mondragón en el año 2007, cuando Eroski acomete la compra de Caprabo. En 2008 se llegó al pico máximo de ganancias, 711 millones, cifra que cayó en picado para repuntar en 2010.

LAS FRASES

Ana (35 años)

«Mañana cobraremos el desempleo y a esperar si nos colocan. ¿Pero dónde? ¿Con qué horario? Nada volverá a ser lo mismo»

Eli (lotera)

«Fagor somos todos. Habrá que arrimar el hombro como hicimos cuando la crisis de la Cerrajera»

Francisco Tapia (72. Jubilado)

«Hemos tenido buenos años, se ganaba bien... Todo se ha ido abajo»

La preocupación, pintada en los rostros de los socios de Fagor.

El Portalón, improvisado lugar de debate vecinal en el centro de Mondragón.

guipuzcoano ligado a la Corporación desde hace dos décadas. «Cuando uno entraba a trabajar aquí tenía la idea de que era un empleo para toda la vida, que se colocaba bien, como se decía antes, y que podía colocar luego a sus hijos. Eso también se acabó para siempre», remacha. «Aquí había unas ideas, un espíritu. Hoy somos una empresa más, como el McDonalds», se lamenta Etxaniz, de regreso a casa, a un horizonte alejado para siempre de la fábrica, de su fábrica, en un sentimiento de pertenencia y propiedad únicos e imposibles de rastrear en otros operarios y que ha colocado el modelo Mondragón en las escuelas de negocios del mundo.

Idoia (37 años) y Ana (35) abandonan con cara de circunstancias la reunión informativa para los socios celebrada en el Teatro Amaia. El horizonte pinta muy negro. Madres de dos niñas pequeñas, empleadas en el SAT -el servicio de devoluciones y asistencia técnica, donde se venden aparatos en buen estado a precios de ganga- Idoia entró en Fagor por «cesión de puesto» al jubilarse el padre y cederle su aportación. Trabajan cinco horas y todo son facilidades para poder atender a la prole. Sello Mondragón. Eso se acabó también. «La cosa pinta muy mal, el horizonte es muy negro. Jamás hubiera dicho que Fagor Electrodomésticos iba a caer así», dice Idoia. «Mañana cobraremos el desempleo y a esperar si nos recolocan... Pero ¿dónde? Y ¿con que horario? Nada volverá a ser lo mismo. Yo pensaba que Fagor sería para siempre. Sólo tengo ganas de llorar», se lamenta Ana, que estudió Magisterio.

La desazón se ha instalado en Arrasate como una sombra llegada con estos vientos del Sur que levantan la hojarasca, pero no logran airear el denso aroma de ciénaga de la incertidumbre.

Todos en el mismo barco

En El Portalón, una pequeña zona peatonal a espaldas del Ayuntamiento, con sus árboles de sombra y sus bancos barnizados, los jubilados de MCC cambian impresiones con la sabiduría y la concisión de los años. Francisco Tapia, un vallisoletano de San Miguel del Pino de 72 años y veterano de la fundición Ederlan, solo piensa en su hijo Roberto. «De momento está en una cooperativa que chuta. Pero quién sabe qué va a pasar ahora. Lo de Fagor ha sido un golpe tan grande... Aquí todas las familias estamos en el mismo barco. Otras veces han caído cooperativas pequeñas, nunca algo tan grande como Fagor Electrodomésticos. Hemos tenido buenos años, se ganaba bien, se amortizaba la inversión inicial, cobrábamos los intereses y esas cosas... Esto ha sido criminal. Todo se ha ido abajo. Los jóvenes están todos con la hipoteca, con hijos... y ahora, sin trabajo», se duele, solidario y abrumado por la tozuda realidad.

Por El Portalón, junto a un puesto de fruta que expone hermosos melocotones de Calanda sobre barricas de vino, aparece Sandra Carrasco, la valerosa hija del antiguo concejal del PSE-EE asesinado aquí por ETA en marzo de 2008. Vuelve del gimnasio. «Esto ha sido un mazazo para todos», reflexiona. Unos metros más allá, Eli, la lotera, hila la pava con las clientas que van a sellar sus boletos de la Primitiva. «Todos estamos afectados. Fagor somos todos», clama, como una tozuda alcaldesa de Zalamea a la que han tocado la fibra sensible. «Ahora nos toca arrimar el hombro, como hicimos cuando la crisis de la Cerrajera».

Una mujer pasea con su nieto en brazos junto al Ayuntamiento.

Claro que también hay voces disidentes. Voces que recuerdan que los eventuales de la Corporación no pueden afiliarse a sindicatos y se les aplica el convenio del Metal «sólo cuando interesa», que las bajas de los socios se multiplican cuando llega la temporada de caza, que «hay quien cobra por ocho horas y trabaja cuatro», que qué es eso de que un obrero se vaya de vacaciones al Caribe en Navidad y a Canarias en verano...

«Hay mucho enchufismo, mucho primo, hermano, amigo y cuñado de socio que entra porque sí. Mire -resume Nacho Martínez, militante de CC OO, antiguo tra-

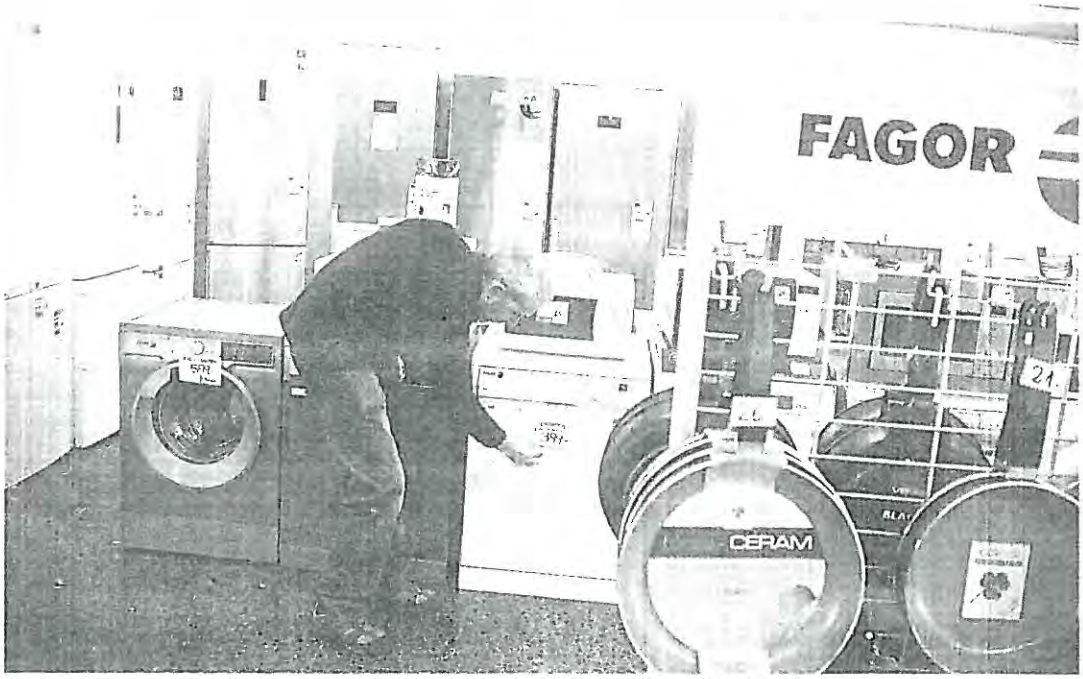

Juan Luis Elkoro, con una de las lavadoras Fagor que vende en su establecimiento Expert de Mondragón. IGNACIO PÉREZ

Las más baratas de Euskadi

La competencia por los precios es feroz en una localidad con costes ajustados y acostumbrada a los descuentos

J. MÉNDEZ

trabajador de la cooperativa e hijo de socio- aquí se ha querido competir con todo el mundo, pero sin bajar los altos sueldos de los cooperativistas. Llegaba el cronometrador y se encargaba de optimizar el proceso productivo. Perfecto. Se endurecía el sistema de producción, pero, claro, todo salía con menor calidad... y encima dan cinco o siete años de garantía a equipos mal hechos. Eso no podía salir bien. En Fagor -resume- se han querido tirar el pedo más alto que el culo».

Carlos Asteasu, un ingeniero industrial alavés integrado desde hace 29 años en MCC, es un firme defensor de su estilo, de su filosofía y de sus productos. «Todavía tengo el horno y el lavavajillas de cuando me casé en 1988 y van de maravilla», sonríe. «Creo que somos personas orgullosas de pertenecer a la Corporación y orgullosos de lo que hacemos. En los últimos años han proliferado como setas los fabricantes de electrodomésticos y con la crisis, Fagor no ha podido soportar esa competencia», resume.

El hundimiento de Fagor Electrodomésticos solo puede entenderse mirando un mapamundi. Aunque sus productos se han situado en la gama media (Aspes y Edesa cubren escalones inferiores), Fagor siempre ha aspirado a tocar ese cielo del primer nivel que detentan Miele, Siemens, Ariston... Misión imposible. La implantación en China y otros de empresas europeas ha dotado a esos países de la tecnología necesaria para intentar la aventura del mercado por su cuenta. Competencia. Gama media. Sueldos tercermundistas. Un torpedo en la línea de flotación de Fagor. Las ventas han caído desde 2008 hasta hoy en un 74%. A eso hay que añadir los problemas surgidos de la compra de Brant, en Francia, por unos 160 millones de euros porque se dijo que con la internacionalización, con la globalización, había que crecer... Y no ha sido así. Fagor Electrodomésticos ha sido la madre de la Corporación Mondragón y ahora cierra. En este valle nadie imaginó jamás que algo así pudiera suceder», explica Joseba Ugalde, antiguo concejal de Izquierda Unida en la terraza del 'Hamalau'. «Lo que hay duda es que esto nos afecta a todos», susurra Ugalde. «En el valle es un golpe mortal», se duele. Mondragón empieza hoy a velar el cadáver de un sueño.

En las calles de Mondragón, recorridas por grupos de jóvenes 'uniformados' con la indumentaria de la izquierda radical que colocan carteles del cercano Gudari Egunea, no se habla de otra cosa. Que si fulano va a tener que poner el piso a nombre de la hija para que no se lo embarguen por la deuda (cosa que no es cierta), que si se congelan los sueldos... Los rumores de la zozobra corren siempre más rápidos que la verdad.

En la factoría de Garagarza hay un par de trailers vacíos rotulados con las letras negras de Fagor que nadie cargará ya y enormes contenedores metálicos repletos de palíetes de madera que acabarán en el vertedero. A lo largo de estos últimos días, en un goteo incesante, los trabajadores han ido llegando con sus coches a recoger sus pertenencias: unas botas de seguridad que servirán por si hay que hacer chapuzas en casa, el buzo, la bata, las toallas de la taquilla... Es una atmósfera terminal.

Hay quienes aventuran que el cierre de Fagor Electrodomésticos conllevará la pérdida de un millar de puestos de trabajo en compañías auxiliares y proveedores instalados en este valle del río Deba, que el desempleo golpeará al 40% de la población activa en un futuro desesperanzado al que nadie quiere mirar.

Al otro lado de la carretera, en un paseo que recorren a diario decenas de animosos jubilados andarines camino del histórico psiquiátrico de Aita Menni, las señoras, ataviadas con deportivas de Eroski, dirigen miradas furtivas a los pabellones. La frase 'todos somos Fagor' resuena en la cabeza del visitante. «Sí, aquí la mayoría de las familias vivimos de la fábrica y casi todos tenemos sus electrodomésticos en casa», dice Eba. Eso hay que verlo.

Juan Luis Elkoro atiende el negocio familiar en el local Expert de Gipuzkoa Etorbidea, una avenida de entrada a esta localidad encajonada entre las montañas y el caudal del río donde, en los años de bonanza (que han sido muchos), se llegaron a pagar casi 6.000 euros por metro cuadrado en las viviendas nuevas.

«Mondragón vive de Fagor. Lo que nadie sabe ahora es hasta cuándo», reflexiona un vecino

En el escaparate de Elkoro ojeamos las 'ofertas del día': un frigorífico en inoxidable 'no frost' A+ y con regalo de jarra purificadora 659 euros. Una ganga. «Aquí está un 10% más barato que en la tienda de la cadena en Vitoria. Mondragón es una plaza muy competida y la mayoría de lo que se vende, claro, es Fagor», dice. Además de unos precios al límite, los socios de MCC se benefician de un descuento extra (sobre un 8%) en todos sus productos. «Fagor es el emblema de Mondragón, su alma mater. Sabemos que se tambalea con la caída del consumo. Pero habría una solución, seguro», señala este hombre de espíritu esperanzado y ojos azules.

«En este pueblo todo el mundo salía, se gastaba, se vivía muy bien... ¿Que Fagor somos todos? Tal vez para rescatarlo, pero lo que está claro es que Mondragón vive de Fagor. Lo que nadie sabe ahora -reflexiona el sindicalista Martínez- es hasta cuándo seguirá haciéndolo».

asebi asociación BIZKAIA ellartea espina bífida e hidrocefalia
En ASEBI encontrarás toda la información y orientación necesarias. Llama o ven.
C/ SANCHO AZPEITIA, 14 - BAJO 48014 BILBAO
TEL. 94 447 33 97 // 615 764 062
e-mail: asebi@telefonica.net
www.asebi.es
INMOEMPRESAS
Agencia Inmobiliaria de la Empresa
OFICINAS EN ALQUILER
EDIFICIO EXCLUSIVO
CENTRO DE BILBAO
Precios competitivos
Acondicionados para uso inmediato
94 424 41 41

El gigante vasco que no pudo competir en un mundo a velocidad de vértigo

Los trabajadores de Fagor Electrodomésticos se manifestaron el pasado viernes preocupados por sus puestos de trabajo y su futuro. :: L. ALTUNA

La deuda, la crisis del ladrillo y una expansión mal calibrada ponen contra la pared a una empresa que se ha demostrado lenta en su toma de decisiones

JULIO DÍAZ DE ALDA

LA CAÍDA DE FAGOR

BILBAO. El martes 12 de abril de 2005, Txema Gisasola era, probablemente, uno de los hombres más felices de la Corporación Mondragón. Su empresa, Fagor Electrodomésticos, compraba a su rival francés Brandt y doblaba su tamaño en una sola operación a costa –eso sí– de pagar 162 millones de euros, un dinero que luego se demostró demasiado y que ha pesado como una losa en la cooperativa de Arrasate.

En ese momento, Gisasola se convertía en gerente de Proyectos Estratégicos y Cultura Empresarial del Grupo de Fagor. A partir de ahí, y siempre hacia arriba, terminó ocupando la primera posición en el fabricante de electrodomésticos y, en enero de 2012, la presidencia del consejo general de Mondragón. Hoy, cuando muchos le señalan a la hora de buscar responsabilidades en la debacle de la cooperativa que le vio crecer, el ánimo de Txema Gisasola es bien distinto. Quienes le conocen aseguran que está abatido.

La caída de Fagor Electrodomésticos, a un paso de una liquidación ordenada en busca de preservar algo de empleo en Euskadi, tiene un origen múltiple. De una parte, y es un pecado en el que cayeron muchos, cuando se compró Brandt el dinero sobraba por las calles. La burbuja inmobiliaria estaba en pleno auge y en España se construían 700.000 pisos al año. Viviendas que se equipaban, muchas de ellos, con electrodomésticos Fagor.

Todo eso, a partir de finales de 2007 –sobre todo desde 2008, el último año con beneficios en la empresa– resultó ser un espejismo. El pinchazo de la burbuja fue brutal y, además de derrumbar las ventas sin remedio, cerró por completo los mercados financieros. Pero la inercia era mucha, y para entonces Fagor, imparable en su crecimiento, presumía de ser el quinto fabricante del sector en Europa y nadie sospechaba lo que llegaría después.

Aprender la lección

Una expansión mal medida en China –hay que quien dice que la internacionalización de la firma se hizo por 'amateurs'– y cuantiosas inversiones en Polonia (en donde se entró allá por 1999) terminaron de añadir grasa a la firma guipuzcoana, que luego no ha sabido reaccionar a tiempo. Cuando se quiso correr era imposible. Más si cabe en una firma que –como todo Mondragón– necesita asambleas de socios para casi todo (ese es el espíritu cooperativista, el ejercicio de la propiedad) y adolece de viejas costumbres que ahora ya no funcionan.

Como la idea, grabada a fuego en la plantilla pero también en los gestores, de que el Grupo siempre iba a estar ahí, dando cariño y, sobre todo, dinero a la que era 'la joya de la corona'. La verdadera revolución de la crisis que atraviesa estos días Fagor Electrodomésticos ha sido el hecho de que 'papá Mondragón' ha mirado, por primera vez en la historia, para otro lado. El resto de cooperativas se han cansado de poner dinero para rellenar un agujero insondable.

La corporación lo sabe, aunque lo haya descubierto muy tarde, y reaccionará. Primero, echando el resto para ayudar a la gente que hoy se vea en la calle, aunque cueste millones de euros y haga temblar los cimientos del grupo. Y, después, abordando un cambio obligado que ya está en marcha y que veremos cuando se solvente Fagor Electrodomésticos.

LA CIFRA

162

millones de euros costó en 2005 la compra de la francesa Brandt, uno de los lastres de la firma de Arrasate.

Montoro afirma que España «dirá definitivamente adiós a la crisis» el próximo año

:: EL CORREO

SANTANDER. El ministro de Hacienda y Administraciones Públicas, Cristóbal Montoro, afirmó ayer en Santander que España dirá «adiós a la crisis económica definitivamente» en 2014, ya que hay una «muchedumbre de pronósticos» que así lo apuntan. «Será el año del crecimiento y la creación de empleo», añadió. Montoro se expresó en estos términos durante la clausura del debate sobre 'Los presupuestos de la recuperación' organizado por el PP, foro en el que aprovechó para hacer un llamamiento a la oposición al diálogo y debate «constructivo» de las cuentas públicas para el próximo año.

Con motivo de este debate, que comienza el próximo martes, el ministro ha pedido a los partidos de la oposición que hagan «apuestas» y «ofertas» a los Presupuestos Generales del Estado. También les emplazó a apoyar las reformas que el Gobierno está desarrollando, para que sean «corresponsables» del cambio económico, en vez de limitarse a «negar» que el país «está saliendo de la crisis». «Estamos a las puertas de que así sea», reafirmó. «Es una evidencia» que reconocen «todos los expertos», de dentro y fuera del país, y debe, por tanto, ser admitida también por la «mayoría» de los españoles, incluido el líder de la oposición, el socialista Alfredo Pérez Rubalcaba.

«Lo peor ha pasado»

A juicio de Cristóbal Montoro, «lo peor ha pasado» y el «presente» pasa por la recuperación económica. El titular de Hacienda llegó a vaticinar que en 2014 «va a crecer la economía» y «se va a crear empleo», lo que permitirá «refrendar» que España es «un gran país» y «dar pasos» para lograr la «confianza» de Europa. «Lo que queremos todos es que esta crisis acabe ya».

En su intervención, el ministro recordó que hace un año se hablaba de que el Gobierno español iba a «tirar la toalla» y «pedir el rescate» hasta el punto de que se llegó a decir que esto ocurriría tras las elecciones gallegas y vascas. Señaló que si España «no perdió su soberanía» se debió a decisiones «importantes» adoptadas por el presidente, Mariano Rajoy. «De no haber sido por Rajoy, no habríamos pasado la frontera del rescate», zanjó.

Ahorro
A tu medida

Confía en **Banco Popular**
y **haz crecer tus ahorros.**

BANCO POPULAR

MARGEN DERECHA
Miércoles 23 10 13
Nº 32 984 1 206
European Newspaper Alliance

EL CORREO

EL CORREO ESPAÑOL-EL PUEBLO VASCO [illegible] www.elcorreo.com

V LA VÍA CATALANA AL ELÍSEO

Valls y su mujer, Anne Gravoin.

Manuel Valls, el insaciable y polémico ministro del Interior francés, no oculta sus ambiciones P73

JAVIER TEBAS, PRESIDENTE DE LA LFP

«VEREMOS A FUTBOLISTAS EN LA CÁRCEL POR AMAÑAR PARTIDOS» P62

La salida de Inés del Río inicia el goteo de excarcelaciones tras la 'doctrina Parot'

La Audiencia Nacional asume que la sentencia de Estrasburgo es clara y marca el camino

La Justicia británica ordena la libertad condicional de Antton Troitiño, reclamado por España

Inés del Río sonríe en el coche en el que fue recogida por amigos y familiares tras su salida de la cárcel de La Coruña. :: TWITTER

Inés del Río, exmiembro del Comando Madrid de ETA, abandonó ayer la cárcel de Teixeiro, en La Coruña, a las 16.15 horas, certificando así el final de la 'doctrina Parot'. La Audiencia Nacional había decidido por la mañana su puesta en libertad, de acuerdo a la sentencia del Tribunal de Derechos Humanos de Estrasburgo. Medio centenar de presos de la banda saldrán de las cárceles de forma paulatina en los próximos meses. Casi de forma simultánea, un juez británico ordenaba la libertad condicional del histórico etarra Antton Troitiño, detenido en Reino Unido en junio de 2012, a la espera de que las autoridades españolas resuelvan su caso. Las víctimas han convocado una concentración el domingo en Madrid en protesta por la sentencia.

ANTONIO SANTOS P24 EDT P36

ARTÍCULOS DE...
KEPA AULESTIA
TONIA ETXARRI
PELLO SALABURU
TEODORO LEÓN GROSS

Las víctimas de ETA se echan a la calle contra la sentencia P26

Parot será de los últimos beneficiados P26

RESIDENCIAL ANDRA MARI - GETXO

¡INICIAMOS LA OBRA!
¡3 ÚLTIMAS VIVIENDAS A LA VENTA!

En Santa María de Getxo
Viviendas exclusivas de 3 habitaciones y 2 baños (en una planta) con amplias terrazas y los bajos además con bonitos jardines

y PRÓXIMA PROMOCIÓN EN GORLIZ
JUNTO AL PUEBLO DE GORLIZ
T.944 247 566
UMARDI

La Policía belga busca a un joven informático de Galdakao desaparecido en Amberes

Hodei Egiluz, de 23 años, cenó con un grupo de amigos el viernes y se fue a casa. Desde entonces no se sabe nada sobre su paradero. La Policía se ha hecho cargo del caso. P14

Hodei Egiluz.

«La próxima, que se la jueguen ellos». La libertad de tres atracadores indigna a la Ertzaintza P2

La banca acreedora aprieta a Fagor. Exige un «duro» plan de viabilidad en línea con el Gobierno P45

Juicio sobre el fiasco de Epsilon. Una utopía empresarial soportada en ayudas públicas P46

SERVICIOS

Esquelas	22
Tus anuncios	58
El tiempo	80
Pasatiempos	81
Agenda	82
Televisión	84

EL CORREO

EL CORREO ESPAÑOL-EL PUEBLO VASCO. DESDE 1910. www.elcorreo.com

MARGEN DERECHA

LAS MUJERES DE LOS BILLETES Estados Unidos, Israel y Rusia han elegido directoras para sus bancos centrales P69

UN PERTURBADO ENTRA ARMADO EN LA CASA DE BÁRCENAS Y MANIATA A LA FAMILIA P30

LA POLICÍA INVESTIGA SI HODEI EGILUZ FUE VÍCTIMA DE UN ASALTO

Trata de comprobar si se intentó usar en algún cajero la tarjeta del joven vasco desaparecido en Amberes P12

Carteles con la fotografía del ingeniero informático de Galdakao han sido colocados en las calles y plazas de Amberes. :: ADOLFO LORENTE

Urkullu se pregunta si Mondragón desea salvar Fagor

Reclama medidas antes de que el caso estalle en Francia

El lehendakari lanzó ayer un duro mensaje a la Corporación Mondragón, a la que cuestionó si quiere implicarse de verdad en la salvación de Fagor. La aparente falta de decisiones en el Grupo choca con la urgencia que marca la situación de la compañía en Francia, donde no dispone de los plazos del preconcurso de acreedores y se enfrenta a una inminente liquidación. P42

Tubacex invierte en Cantabria por los altos salarios de Euskadi P40

El Supremo fijará los criterios para la excarcelación escalonada de los presos

Quiere evitar un caos jurídico, cuando la Audiencia Nacional ha recibido 36 recursos de reclusos

El Supremo quiere tomar las riendas de la aplicación del fin de la 'doctrina Parot' y evitar un caos jurídico y doctrinal entre todos los tribunales implicados. Para ello intentará establecer, seguramente la próxima semana, las líneas maestras a seguir a la hora de excarcelar a los 78 terroristas y delincuentes peligrosos que siguen en prisión por ese mecanismo de alargamiento de penas. De hecho, la Audiencia Nacional ha recibido ya los recursos de 36 reclusos exigiendo su libertad. Mientras, el Gobierno intenta aplacar a las víctimas y ayer Rajoy se reunió con las responsables de dos de las asociaciones.

MELCHOR SÁIZ-PARDO P22

Sin homenaje en Tafalla, su pueblo, pero con 'Bokata Inés' P28

INÉS DEL RÍO

426€

La exreclusa etarra tiene derecho a percibir el subsidio de paro durante 18 meses

CUESTIÓN DE TONOS

ALBERTO AYALA

«Es triste levantarse y no tener nada». La odisea de los ancianos que se salvaron del fuego en Zeberio P02

Crece el acoso escolar en Euskadi. El Gobierno vasco recibe 201 denuncias en un año P14

Acaba la recesión, sigue la crisis. La economía creció un 0,1% en el tercer trimestre P45 EDITORIAL P32

SERVICIOS

Esquelas	20
Tus Anuncios	55
El tiempo	76
Pasatiempos	77
Agenda	78
Televisión	80

UNIVERSIDAD DE EUSKAL HERRIKO UNIBERTSITATE

EL CORREO

EL CORREO ESPAÑOL-EL PUEBLO VASCO DESDE 1910. www.elcorreo.com

MARGEN DERECHA
Viernes 25 10 13
Nº 32 965 1 30 €

European Newspaper Award

GPS El País Vasco frances, un universo de valles

V SUÁREZ, EL MAGO DE LA TRANSICIÓN

Fernando Onega, autor del célebre «puedo prometer y prometo», glosa al expresidente P73

CON LA MUERTE DE MANOLO ESCOBAR LA COPLA SE QUEDA SIN PATRIARCA P50

Rajoy arremete contra la sentencia de Estrasburgo por «injusta y equivocada»

El Supremo estudiará si es posible salvar parte de la 'doctrina Parot' y evitar así la salida de algunos presos

Mariano Rajoy descalificó ayer el fallo del Tribunal de Estrasburgo sobre la 'doctrina Parot', una sentencia que no le gusta «nada» por considerarla «injusta y equivocada». El presidente del Gobierno ha cambiado su estrategia tras entrevistarse con representantes de las víctimas del terrorismo y ha mandado al PP a la concentración del domingo en Madrid. Mientras, el Supremo no da aún por muerta la doctrina y estudiará si es posible salvar una parte para evitar una excarcelación masiva.

MELCHOR SÁIZ-PARDO

P24 EDITORIAL P34

«ME ROCIÓ CON UN LÍQUIDO Y ME TIRÓ CERILLAS»

La mujer de Trapagaran quemada por su exmarido relata el espeluznante ataque: «Estoy viva de milagro» P4

Juani, de 42 años, se recupera de los injertos en manos, brazos y pecho en el hospital de Cruces. : FERNANDO GÓMEZ

Excarcelado en Barcelona el primer violador reincidente P24

Urkullu cambiará la Ley de Cooperativas. Reforma para aclarar el papel de los socios tras el 'caso Fagor' P42

Xabier Sagredo, al frente de la BBK. El tesorero del PNV de Bizkaia se perfila como nuevo presidente P45

Los asaltantes de Hodei intentaron sacar dinero con su tarjeta tres veces

Una tarjeta de crédito de Hodei Egiluz, el ingeniero informático de Galdakao desaparecido el pasado sábado en Amberes, fue utilizada al menos en tres ocasiones después de que los amigos y familiares del joven dejaran de tener noticias de él. Las cámaras de seguridad de un banco grabaron a varios desconocidos, de origen magrebí, cuando intentaban sacar dinero con la tarjeta cerca del MAS, un museo ubicado junto al río Escalda, que cruza la ciudad belga. Ese dato refuerza la hipótesis de que Hodei fue víctima de un asalto. P14

EL DÍA DE LA CIUDADANÍA VASCA

PATXI LÓPEZ

El lehendakari reflexiona sobre la vigencia de la Fiesta de Euskadi, impulsada por su Gobierno, que se celebra hoy P34

SERVICIOS

Esquelas	22
Lotería	56
Tus Anuncios	58
El tiempo	80
Pasatiempos	81
Agenda	82
Televisión	84

UNIVERSIDAD DE PAIS VASCO
EUSKAL HERRIKO UNIBERTSITATE
MARGEN DERECHA
Sábado 26 [illegible]
Nº 32 9[illegible]

EL CORREO

EL CORREO ESPAÑOL-EL PUEBLO VASCO. DESDE 1910. www.elcorreo.com

Territorios y Mujer hoy

V NEYMAR, EL 'MOHICANO' TRANQUILO P71

BILBAO REFUERZA SU PRESTIGIO TEATRAL CON LA RECUPERACIÓN DE LOS ESTRENOS P2

«El Supremo y el Constitucional han sido desautorizados, pero les defendemos»

Alberto Ruiz Gallardón Ministro de Justicia

PÍRIZ, SEGUNDO ETARRA EN LA CALLE P24

El vizcaíno Juan Manuel Píriz salió ayer de la prisión de Algeciras tras cumplir 29 años y 8 meses de condena. :: EFE

EL VARAPALO DE ESTRASBURGO

Advierte a ETA de que «jamás un preso será indultado» y que «un desarme sin disolución vale bien poco»

Alberto Ruiz Gallardón reconoce que la sentencia del Tribunal Europeo de Derechos Humanos sobre la 'doctrina Parot' ha sido «un golpe duro» para el Gobierno, «para la sociedad española y especialmente para las víctimas», con las que el PP «siempre estará cerca». En una entrevista con EL CORREO, el ministro de Justicia muestra su disgusto por el fallo de Estrasburgo, «que ha desautorizado al Supremo y al Constitucional, sorprendentemente acompañados de un magistrado español (Luis López Guerra), instituciones a las que nosotros defendemos». «Cuesta mucho entender que quien mata a 23 seres humanos tenga el mismo castigo que el que ha matado a uno», reflexiona. Gallardón deja claro que «no habrá ningún cambio» en la política penitenciaria ni «ningún tipo de negociación» con la banda y que «jamás» un preso será indultado. Advierte a ETA de que su destino es la desaparición: «un desarme sin disolución vale bien poco», zanja.

ANTONIO SANTOS P22

La Justicia inicia los trámites para decidir si excarcela a Ricart, asesino de las niñas de Alcásser

Las otras víctimas de García Carbonell, el violador múltiple puesto en libertad en Barcelona P25 y P78

Miguel Ricart

Los cooperativistas de Fagor Electrodomésticos se juegan 131 millones en la empresa

A esta cantidad habría que añadir otros 53 de las aportaciones subordinadas

El dinero que los socios tienen depositado en el capital social de Fagor asciende a 131,5 millones, cantidad a la que habría que añadir otros 53 de 'preferentes' vascas. P39

El espionaje de EE UU salpica a España. Rajoy convoca al nuevo embajador de Obama P33 EDITORIAL P30

ONG con prioridad para recibir ayudas. El Gobierno vasco crea una categoría de «interés social» P12

Muniain evita aclarar su futuro tras 2015. «Mi renovación no será un culebrón», asegura P60

SERVICIOS

Esquelas	20
Tus Anuncios	55
El tiempo	80
Pasatiempos	81
Agenda	82
Televisión	84

9 771578 516002

UNIVERSIDAD DEL PAIS VASCO
EUSKAL HERRIKO UNIBERTSITATEA

DOMINGO
BIZKAIA
27/10/15
Nº 32 967 · 2,30 €
European Newspaper Award

EL CORREO

EL CORREO ESPAÑOL-EL PUEBLO VASCO. DESDE 1910. www.elcorreo.com

HIRIKO, EL ESCÁNDALO DEL COCHE VASCO

Sueldos de 26.000 euros mensuales con ayudas públicas
ALBERTO AVALA P42

FAGOR, ¿UN CASO AISLADO EN EL GRUPO MONDRAGÓN? P56

ATRAPADOS EN EL MADRID ARENA

Un año después de la tragedia, ningún implicado está en la cárcel VD2

«HEMOS PERDIDO LA FE EN LA JUSTICIA»

Indignación y desconsuelo entre las víctimas de etarras y criminales que saldrán de la cárcel por la sentencia de Estrasburgo P32

Manuela Lancharro deposita un ramo de flores en la plaza madrileña donde su hermano Antonio, guardia civil, fue asesinado por ETA en 1986. JOSÉ RAMÓN LADRA

SORTU DESCUBRE LAS VENTAJAS DE LA VÍA JUDICIAL P36

El TAV no llegará a Euskadi hasta 2022 con el actual ritmo inversor de Fomento

La congelación del gasto del Estado amenaza con eternizar aún más la nueva red ferroviaria vasca

El tren de alta velocidad (TAV), que conectará las tres capitales vascas, retrasara su entrada en funcionamiento hasta 2022 si el Gobierno central no aumenta la inversión que ha destinado al proyecto este año -190 millones de euros- tras darle un tijeretazo y que congelara el próximo ejercicio por la crisis. Seis tramos del trazado entre Vitoria y Bilbao, cuya gestion depende del Ministerio de Fomento, ni siquiera han sido aun licitados y otros nueve se encuentran en distintos procesos de ejecucion. El desembolso todavia pendiente para enlazar ambas capitales es de 1.482 millones, algo más de la mitad del estimado para esa parte de la infraestructura. Si Madrid mantiene su actual ritmo de gasto, que ha obligado a las empresas a trabajar al 15% de sus posibilidades, las obras se prolongarán hasta 2020 y aun se necesitaran dos años mas para la instalación de estructuras y la fase de pruebas. El Gobierno vasco, que controla el tramo guipuzcoano, confia en tenerlo finalizado en 2018.

LUIS LÓPEZ P24
EDITORIAL P44

XL Semanal

SERVICIOS

Esquelas	21
Ofertas empleo	65
Lotería Nacional	74
El tiempo	95
Pasatiempos	96
Agenda	98
Televisión	100

Urkullu solo podrá gastar 180 millones de euros más el próximo año P59

'CON MI MÉTODO HABLARÁS INGLÉS'
Richard Vaughan
Consigue con EL CORREO el curso de inglés más eficaz con el definitivo método Vaughan

EL CORREO

9 770213 457007

UNIVERSIDAD DE EL PAIS VASCO
EUSKAL HERRIKO UNIBERTSITATEA

BIZKAIA
Lunes 28.10.13
Nº 32.963 - 1,30€
European Newspaper Award

EL CORREO

EL CORREO ESPAÑOL-EL PUEBLO VASCO. DESDE 1910. www.elcorreo.com

V **MALALA NO ESTÁ SOLA**

La vida de ocho adolescentes que han dado un paso hacia la madurez antes de tiempo P73

MI DEPORTE ES... PALA

«EN EL FRONTÓN BORRAS TODO DE LA CABEZA» P65

Carmelo Garitaonandia es vicerrector de la UPV.

Las víctimas advierten a Rajoy de que «no se deben a nadie» y mantienen la presión

LA ÚLTIMA TRANSGRESIÓN DE LOU REED

El legendario cantante neoyorquino muere a los 71 años después de haber explorado a fondo el lado más canalla del rock P38

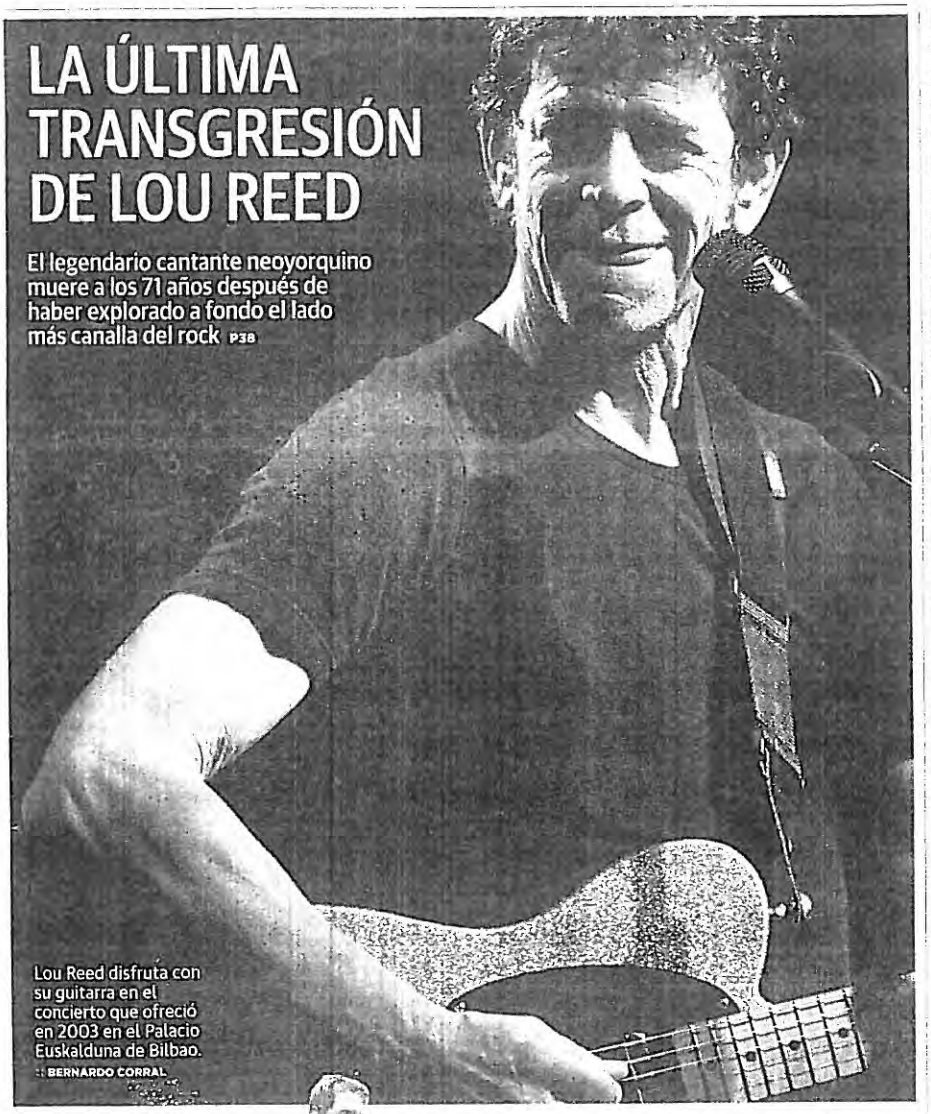

Lou Reed disfruta con su guitarra en el concierto que ofreció en 2003 en el Palacio Euskalduna de Bilbao. :: BERNARDO CORRAL

Decenas de miles de personas secundan la concentración de la AVT en Madrid para pedir «justicia»

En el mismo escenario de protestas anteriores contra la política antiterrorista del Gobierno del PSOE, miles de personas secundaron ayer en Madrid la concentración de la AVT contra la sentencia que ha tumbado la 'doctrina Parot'. El acto evidenció la irritación que anida en una parte importante de las víctimas, hasta el punto de que algunos exaltados llegaron a proferir gritos contra el presidente Rajoy y dirigentes del PP, que envió una destacada representación, incluida la delegación vasca, presidida por Arantza Quiroga. Aunque los discursos oficiales obviaron esas críticas directas, se hicieron eco de la decepción que sienten las víctimas de ETA y reclamaron «justicia» ante la excarcelación de terroristas. «No nos debemos a nadie. Vamos a trabajar para que vuelvan a la cárcel», advirtió la presidenta de la AVT, Ángeles Pedraza.

DAVID GUADILLA P20 EDIT P26

El PNV apremia a Mondragón a implicarse en salvar Fagor porque el tiempo se agota

Ortuzar considera «difícil de entender» la falta de reacción del grupo cooperativo P35 EDIT P26

Apuñala a un amigo en Miraballes, tras mantener una discusión banal por una colilla P6

SERVICIOS

Esquelas	18
Tus Anuncios	69
El tiempo	80
Pasatiempos	81
Agenda	82
Televisión	84

RENAULT OCASIÓN
LO QUE DARÍAS POR UN COCHE ASÍ
CON LA COMPRA DE CUALQUIER VEHÍCULO SEMINUEVO, REGALO DE...
UN TOMTOM XXL EUROPA* O UN RADAR TRASERO**
RENAULT OCASIÓN
RENAULT
AUTONERVION, S.A. www.autonervion.com

Muniain, baja. No viaja a Getafe por unas molestias en la espalda. Iraola, duda hasta última hora P46

Imparable Vettel. El piloto alemán logra en India su cuarto título mundial consecutivo de F1 P52

Otra dolorosa derrota en Liga. El Bilbao Basket cae ante el Gran Canaria en Miribilla (72-83) P60

9 770213 457007

UNIVERSIDAD DEL PAIS VASCO
EUSKAL HERRIKO UNIBERTSITATEA

MARGEN DERECHA
Miercoles 30.10.13
Nº 32.976 • 1,30€

EL CORREO

EL CORREO ESPAÑOL-EL PUEBLO VASCO DESDE 1910 www.elcorreo.com

V **EMPACHADOS DE TANTA COCINA** Concursos, 'realities' y programas de recetas amenazan con saturar el menú de la televisión P69

LA POLICÍA BELGA DETIENE A UNA MUJER POR LA DESAPARICIÓN DE HODEI P13

DE GUINDOS YA ATISBA LA RECUPERACIÓN

El ministro destaca, en el Foro Expectativas Económicas de EL CORREO, que la inversión extranjera se ha duplicado este año P40

El ministro de Economía, Luis de Guindos, saluda al alcalde de Bilbao, Iñaki Azkuna, en presencia de Santiago de Ybarra. :: LUIS ÁNGEL GÓMEZ

La Ertzaintza dobla la lucha contra delitos económicos e informáticos

La Policía vasca reduce su estructura y crea una Oficina Central de Inteligencia

La Ertzaintza fusionará las unidades de Delitos Económicos e Informáticos, dos de las actividades delictivas que más han crecido, y duplicará los efectivos para su persecución. Esta es una de las novedades de mayor calado de la nueva estructura de la Policía vasca, que se sustentará en dos grandes divisiones: Protección Ciudadana e Investigación Criminal. P12

SERVICIOS

Esquelas	20
Tus Anuncios	55
El tiempo	76
Pasatiempos	77
Agenda	78
Televisión	80

BBK salva la Obra Social a cambio de vender más del 7% de sus acciones en Kutxabank

La caja no deberá dotar el temido fondo de reserva si baja su participación en el banco al menos al 49,9% en cinco años

BBK no deberá crear en su seno el temido fondo de reserva que impusieron Bruselas, el FMI y el BCE para las cajas que manejan más del 50% de su banco. La caja vizcaína, que tiene una participación del 57% en Kutxabank, salvará así su Obra Social a cambio de vender al menos ese 7% 'sobrante' en un plazo de cinco años bajo la supervisión del Banco de España.
JULIO DÍAZ DE ALDA P45

El Gobierno vasco reanimará de forma tímida la inversión el próximo año

El Gobierno vasco empleará el pequeño margen presupuestario que tendrá el próximo año para volver a estimular la inversión, aunque sea de forma tenue, tras el repliegue que sufrió el pasado ejercicio. Las inversiones supondrán 1.193 millones de euros, 110 más que el año en curso, en un presupuesto de 10.215 millones P38

El Constitucional se desmarca. Descarta alterar sus ritmos para facilitar la excarcelación de etarras P22

Repiten Pinilla y Saizarbitoria. Reciben por segunda vez el Premio Euskadi de Literatura P48

A Fagor se le acaba el tiempo. La falta de apoyo de Mondragón le aboca a una quiebra inminente P44

UNIVERSIDAD DEL PAIS VASCO
EUSKAL HERRIKO UNIBERTSITATEA

MARGEN DERECHA
Jueves 5/10/13
Nº 32.971 · 1,30€
European Newspaper Award

EL CORREO

EL CORREO ESPAÑOL-EL PUEBLO VASCO. DESDE 1910. www.elcorreo.com

V LA DOCTRINA DE ÁNGELES PEDRAZA

La presidenta de la AVT, látigo del Gobierno: «Me han ofrecido cargos, pero no ha sido el PP» P69

JUAN CALPARSORO FISCAL SUPERIOR DE EUSKADI

«NO HE VISTO PELIGRAR MI PUESTO POR LA POLÉMICA CON LAS VÍCTIMAS» P24

Un empleado cierra, anoche, la valla de acceso a la planta de Fagor en Garagarza, en Arrasate. :: IGNACIO PÉREZ

Fagor cae acusando a Mondragón y al Gobierno vasco de dejarla morir

427

La Corporación responde que el proyecto es inviable por mucho dinero que se inyecte

428

Fagor se acaba. A primera hora de la tarde lanzó su última llamada de socorro, envuelta en acusaciones a la Corporación Mondragón y al Gobierno vasco de dejarla morir. Dibujó el peor escenario, la liquidación de la empresa y de todos sus puestos de trabajo y sugirió que el tsunami puede alcanzar a otras cooperativas. A la noche, la Corporación respondió que el proyecto de Fagor es inviable por mucho dinero que se aporte y subrayó que el final de la compañía no afecta al resto. No habrá más financiación. Termina la historia de la que fue la 'joya de la corona' del Grupo. 429

JULIO D. DE ALDA P38 EDIT P30

Indignación

«Han engañado a mi difunto padre» P42

Los cooperativistas pueden perder los 84 millones de sus aportaciones

Los ahorros no están protegidos en este caso por el Fondo de Garantía de Depósitos como sucede con los de los bancos P40

EL PULSO — IGNACIO MARCO-GARDOQUI P40

EL PEOR REVÉS A LA MARCA EUSKADI — ALBERTO AYALA P43

Renueva tu cocina con este juego de sartenes en aluminio fundido

Con la garantía ALZA DESDE 1935

EL CORREO PARTE DE TI ZURE BAITAN

La mujer detenida en Amberes fue localizada por utilizar el móvil de Hodei

El paso de los días merma las esperanzas de dar con el paradero del joven vizcaíno

La mujer de 45 años detenida el pasado martes en Amberes fue localizada por la Policía belga tras haber utilizado el teléfono móvil de Hodei Egiluz. P13

El presupuesto foral crece un 5%. José Luis Bilbao anuncia el inicio de la variante de Ermua P2

Azpilicueta lanza un guiño al Athletic. Hace llegar el mensaje de que estaría disponible en enero P61

SERVICIOS

Esquelas	20
Tus Anuncios	55
El tiempo	76
Pasatiempos	77
Agenda	78
Televisión	80

9 771578 516002

Mondragón sin Fagor

EL GRUPO MONDRAGÓN

EN TODO EL MUNDO
(cifras en 2012)

ENTIDADES	INVERSIONES	VENTAS	BENEFICIOS
289	331	12.903	125
(Más de 100 centros productivos)	millones de euros	millones de euros	millones de euros (2011)

EVOLUCIÓN DEL EMPLEO
(A tiempo completo)

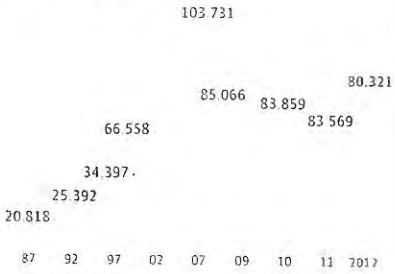

EMPLEO POR ACTIVIDADES

FAGOR ELECTRODOMÉSTICOS

Primer semestre
(Datos a 30 de junio)

Fagor cae entre durísimos reproches hacia Mondragón y el Gobierno vasco

JULIO DÍAZ DE ALDA

La Corporación opta por salvar al grupo y abandona su 'joya de la corona' ante la evidencia de que es inviable por mucho dinero que se le dé

BILBAO. Fagor Electrodomésticos, con sus más de 57 años de historia a la espalda y sus 5.600 empleos, se acaba. La que fuera la 'joya de la corona' de la Corporación Mondragón muere en lo que representará todo un tsunami para el mundo cooperativista vasco y que tendrá hondas consecuencias en la economía, la política y el empleo de la comunidad autónoma. La negativa de la Corporación Mondragón y del Gobierno vasco a inyectarle más dinero ha supuesto la sentencia de muerte.

Ayer, antes de que se conociera que el grupo soltaba su mano, el fabricante de Arrasate lanzó un órdago de última hora y culpó de forma muy directa de su hecatombe –y de las eventuales consecuencias futuras– a Mondragón y al gabinete de Iñigo Urkullu.

Sumida en unas enormes pérdidas y atrapada por una deuda millonaria tras una gestión que se ha demostrado pésima, la firma emblema del Mondragón industrial no ha podido superar la crisis. Fagor recurrió a última hora, como siempre hizo, a la 'madre Corporación' y también a las instituciones vascas en busca de ayuda urgente. Pero era ya demasiado tarde.

Su petición de 170 millones de euros (algo más de 28.285 millones de pesetas) para intentar salvar algo de la producción en Euskadi no convenció a nadie. Tampoco a la banca. Todos le exigieron un plan viable, factible y creíble, que no pudo conformar.

La consecuencia, la peor de todas: ante la falta de fondos, la firma irá a concurso de acreedores y, según sus propias palabras, desaparecerán todas las actividades y se perderá todo el empleo, «sin solución de continuidad».

En ese último intento desesperado de captar dinero, Fagor puso de relieve que la no atención de sus súplicas provocaría devastadoras consecuencias en el empleo y pondría en riesgo la «supervivencia» de multitud de empresas en Euskadi.

Una profunda brecha

Lo que parecía imposible a ojos de los 1.630 socios de Fagor (a los que se suman los 230 de Edesa-Basauri) y a los de muchos otros en todo el País Vasco se ha hecho realidad. Y ha abierto una brecha profunda en el seno de la propia Corporación, que se ha debatido entre mantener su filosofía de apoyo mutuo a cualquier precio –la que creó el padre Arizmendiarrieta– y una visión más práctica, resumida en la frase 'mejor amputarse el brazo enfermo antes de contaminar todo el cuerpo'.

La Corporación –como el Gobierno vasco– no quiere entregar un dinero que, a la luz de los hechos, no serviría para levantar empresa alguna sino únicamente para tapar agujeros.

Ambos (lo recordaron ayer) ya acudieron al rescate de Fagor a comienzos de año con 70 millones –el grupo– y otros 40 millones –el Ejecutivo de Iñigo Urkullu– que no han servido para nada, dado el inmenso deterioro que sufrían las cuentas del fabricante de electrodomésticos, que aguantaba una paralización de sus plantas ante la negativa de sus proveedores a servirle producto.

Esto es algo que no había sucedido nunca y que, irremediablemente, sembrará dudas y temor entre los más de 80.000 trabajadores (la mayoría, socios) del primer grupo industrial vasco y el séptimo de España. Y también en los responsables políticos del Alto Deba –el corazón de Mondragón, dominado por Bildu–, donde a estas horas reina la incertidumbre sobre la responsabilidad personal de los trabajadores de Fagor y de sus familias. Amén del evidente deterioro del empleo en la zona, una de las más ricas de Euskadi y que no está acostumbrada a terremotos de este tipo.

Prueba de esta desazón es el llamamiento, ayer, del diputado general de Gipuzkoa, Martin Garitano, para que los actores involucrados en esta crisis no «arrojen la toalla», puesto que «la matriz del grupo no puede caer así, sin más».

Los líderes de algunas de las empresas más grandes de la corporación, como puedan ser Eroski, Laboral Kutxa u Orona, han hecho oídos sordos a las peticiones desesperadas del director general de Fagor Electrodomésticos, Sergio Treviño,

LAS CLAVES

Sin solución

La empresa prevé la destrucción de 4.000 puestos de trabajo sólo en el País Vasco

Apoyo

El grupo recuerda que ya ha puesto en Fagor 300 millones y que inyectar más no serviría de nada

LOS COMUNICADOS DE FAGOR Y MONDRAGÓN

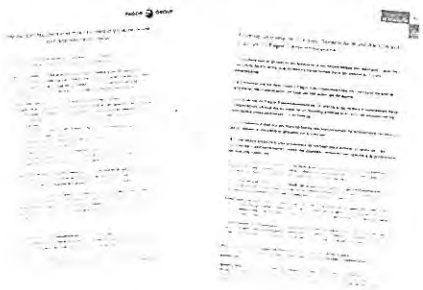

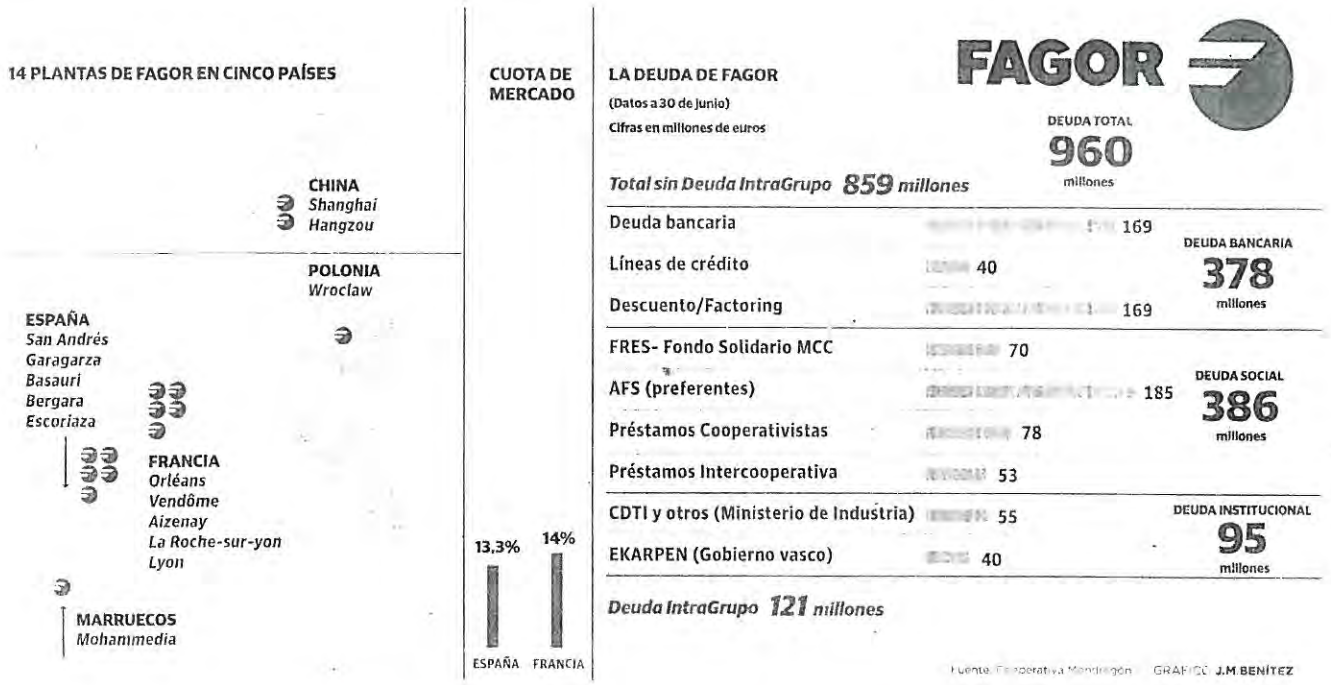

y a las demandas del presidente del grupo, Txema Gisasola, superado por esta crisis. En esa tesitura, han saltado chispas entre los protagonistas y nadie descarta que la cúpula de la Corporación cambie en las próximas semanas. Aun así, la decisión de dejar caer Fagor Electrodomésticos fue tomada por unanimidad en el consejo general de la Corporación Mondragón.

La secuencia de los hechos de ayer, el fatídico 30 de octubre, comenzó a primera hora de la mañana, cuando la consejera de Desarrollo Económico y Competitividad, Arantza Tapia, adelantó en un acto organizado en San Sebastián por Adegi y Kutxabank que Lakua esperaba la peor de las noticias sobre Fagor.

A mediodía, la firma de Arrasate reunió a sus consejos rector (los dirigentes) y social (la representación de la plantilla) para explicar la situación de la empresa. A los allí presentes se les comunicó que la filial polaca (Fagor Mastercook) había entrado en concurso de acreedores, lo que arrastraba la presentación del concurso en España en cuestión de horas.

En ese momento, y en un hecho también insólito, la dirección y los empleados de Fagor hicieron público su órdago en un comunicado conjunto. La firma defendió la validez de su plan y recordó que su supervivencia quedaba en manos de Gobierno vasco y Mondragón. Si el oxígeno no llega, añadieron, se destruirían más de 4.000 empleos en Euskadi, se pondrían en riesgo los ahorros de los socios y todo el grupo podría verse en peligro.

La compañía daba casi por segura su caída pero, para reforzar su mensaje y quizás en un intento postrero de elevar la presión, convocó para hoy una manifestación «en defensa del empleo» en Arrasate que se prevé muy tensa.

La respuesta del grupo tardó, pero fue contundente: ya hemos puesto 300 millones en total en Fagor, el proyecto «no responde a las necesidades del mercado» y el dinero que piden «no serviría para garantizar su futuro». Tras llamar a la calma al resto de cooperativas, al señalar que son «independientes y autónomas», el grupo subrayó su apuesta por el 'modelo Mondragón' y garantizó todo su esfuerzo en recolocar a los trabajadores de Fagor.

Condiciones

Y ya entrada la noche llegó el mensaje del Gobierno vasco, que repartió la carga entre Fagor y la Corporación. La Lehendakaritza recordó que siempre estuvo dispuesta a arrimar el hombro si la empresa elaboraba un plan «realista» y el grupo, «en su conjunto», daba también su apoyo. «Sólo con el compromiso y el concurso de todas las partes en un nuevo plan de viabilidad hubiera sido factible», subrayó.

El Ejecutivo vasco, en su comunicado de prensa, afirmó que «el Gobierno entiende el desánimo de los socios y trabajadores de Fagor Electrodomésticos y es consciente de los efectos negativos en el empleo y en la economía que puede provocar esta situación». El gabinete de Urkullu, al que muchos han acusado de ser demasiado complaciente con Mondragón, enfatizó su «sensibilidad» hacia las familias afectadas por Fagor «como lo somos con las miles de familias que han perdido su puesto de trabajo en Euskadi a consecuencia de la crisis». Como colofón, el Gobierno se comprometió a, «desde el respeto a los límites legales de la Unión Europea, trabajar con Fagor y Mondragón para apoyar cualquier alternativa que minimice el impacto social y económico de esta situación».

Trabajadores salen de San Andrés, sede central de Fagor en Mondragón. :: IGNACIO PÉREZ

La Corporación detalló su decisión al lehendakari

:: J. D. A.

BILBAO. La cúpula de la Corporación Mondragón acudió a media tarde de ayer a la sede de la Lehendakaritza para explicar en primera persona y cara a cara, a Iñigo Urkullu la decisión del grupo de dejar caer a Fagor Electrodomésticos. A la cita acudieron el presidente del consejo general de Mondragón, Txema Gisasola, y los vicepresidentes Txomin García -responsable, a su vez, de Laboral Kutxa- y Agustín Markaide, presidente de Eroski.

La consejera de Desarrollo Económico y Competitividad, Arantza Tapia, acompañó al lehendakari en tan amargo encuentro. No trascendieron los detalles de la entrevista, que se prolongó durante más de una hora, pero a buen seguro el ambiente no fue el mejor. La caída de Fagor es todo un golpe para la 'marca Euskadi' y tendrá sonoras consecuencias.

LOS PROTAGONISTAS

Sergio Treviño
Director general de Fagor Electrodomésticos

Llegó a la firma en abril tras la marcha de Fabian Bilbao, que sustituyó a Txema Gisasola

Txema Gisasola
Presidente de Corporación Mondragón

Ocupa desde 2012 la cúspide del grupo, después de la jubilación de José María Aldecoa

Los cooperativistas pueden perder los 84 millones que prestaron a la empresa

MANU ALVAREZ
malvarez@elcorreo.com

En este caso, los ahorros no están protegidos por el Fondo de Garantía de Depósitos que sí existe para los bancos

BILBAO. Los cooperativistas del grupo Fagor que habían depositado dinero en manos de la empresa, en lo que se conoce como «aportaciones voluntarias», pueden perder buena aparte de sus ahorros e incluso su totalidad en el proceso de liquidación al que está abocada la compañía. Un total de 84,2 millones de euros figuran en el balance consolidado del grupo como aportaciones voluntarias. A diferencia de lo que sucede con los depósitos bancarios, que cuentan con una cobertura del Estado hasta un máximo de 100.000 euros, este tipo de aportaciones no tienen respaldo alguno, de ahí que sus titulares deberán enfrentarse junto al resto de acreedores –bancos, proveedores, Administración, etc.– a la liquidación: vender lo que se pueda y repartir el saldo, de acuerdo a una escala de prioridades de la Ley Concursal en la que, además, no estarán en los primeros lugares.

De acuerdo a los balances entregados por Fagor a la Comisión Nacional del Mercado de Valores a finales de junio, los cooperativistas ya habían perdido su aportación obligatoria como socios: el equivalente al capital social de una sociedad anónima. Y ello porque las pérdidas acumuladas en los últimos años habían devorado no solo esos recursos –unos 62,3 millones, de los que 6 fueron puestos por la Corporación Mondragón y el resto por los cooperativistas trabajadores–, sino incluso las reservas generadas en los años de beneficios. A finales del pasado mes de junio los fondos propios de la sociedad ya eran negativos en un millón de euros. Los 220 millones en pérdidas acumuladas hasta ese momento habían arrasado el equilibrio patrimonial

Pero Fagor había impulsado la cultura del apoyo total por parte de sus cooperativistas, a los que ofrecía la posibilidad de conceder una remuneración atractiva –entre el 4% y el 9,53%, en función de los casos– a cambio de que depositasen en manos de la empresa sus ahorros. En la práctica, Fagor actuaba en esta vertiente como un banco y los cooperativistas como prestamistas, en un esquema en el que todos salían ganando. La empresa obtenía así financiación barata, por debajo de los precios que podía obtener en la banca, y los ahorradores, remuneraciones superiores a los tipos de interés que les ofrecían las entidades financieras convencionales.

En un buen número de casos, al producirse la jubilación, los ya excooperativistas optaban por dejar dentro de la empresa bajo esta figura de «aportaciones voluntarias» el dinero que tenían derecho a llevarse a casa: su aportación de capital inicial y la proporción de los beneficios acumulados. Si bien a los cooperativistas les permitían retirar las cantidades en cualquier momento –bastaba con un mes de preaviso–, a los jubilados les obligaban a formalizar una especie de imposición a plazo, con un vencimiento de al menos cinco años. Desde el pasado mes de noviembre, sin embargo, Fagor dejó de atender al pago de intereses y también cortó la devolución de las aportaciones. Según los datos de la propia empresa, 43,7 millones pertenecían a trabajadores en activo y 40,5, a jubilados y «colaboradores».

En la cola de los acreedores

¿Qué sucedera ahora? Estas aportaciones, según expertos jurídicos, pasarán a formar parte de la masa de la suspensión de pagos y se situarán, en el mejor de los casos, en una 'tercera posición' dentro de la lista de prevalencia de los acreedores. En primer lugar están aquellos que tengan garantías sobre sus deudas –hipotecas, por ejemplo–; a continuación, los salarios de la plantilla hasta un máximo de tres veces el salario mínimo, junto a la Administración –Seguridad Social y Hacienda–, con un límite del 50% de su deuda. Los titulares de estas aportaciones se situarán detrás, en tercera posición, junto a los proveedores de materiales de la empresa

La pérdida de ahorros para los cooperativistas, previsiblemente, no terminará ahí ya que muchos de ellos también suscribieron aportaciones subordinadas –títulos similares a las preferentes– que Fagor emitió por un importe de 185 millones de euros. Títulos de peor calidad acreedora que las «voluntarias», ya que sus propietarios estarán en cuarto y último lugar en esa lista de candidatos a recuperar el dinero.

IGNACIO MARCO-GARDOQUI

EL PULSO

La dimensión del problema, la incapacidad para encontrar dinero y los tremendos desencuentros ocurridos con la matriz del grupo han conducido al escenario menos deseado. Fagor desaparece y lo hace con estrepito. La comunicación exterior del mundo cooperativo no ha sido nunca fluida ni abundante. Ahora, en medio del estallido, la comunicación interna produce perplejidad. El comunicado conjunto de los consejos rector y social de Fagor publicado resulta cuando menos sorprendente. Según él, la historia empieza ayer, cuando el plan de viabilidad diseñado no encuentra en el grupo ni en las entidades financieras el apoyo necesario. Es decir, antes del plan no ha sucedido nada, no se han cometido errores y por eso no se atribuyen culpas ni se reconocen responsabilidades. Si empezásemos la historia de la 2ª Guerra Mundial por el bombardeo de Dresde, los aliados serían unos canallas y la Alemania nazi una víctima inocente e indefensa

El problema se presenta como ajeno y se señalan culpables contra los que se dirige la presión, en forma de manifestación convocada para el día de hoy, a la que se invita a la población de la comarca y a quien previamente se le ha advertido de las terribles consecuencias que conllevará la sinrazón de... 'los demás'. La advertencia es de dimensiones bíblicas, pues la comarca quedaría arrasada, con 4.000 empleos perdidos entre trabajadores propios, proveedores y comerciantes. Es decir, no es un comunicado a la ciudadanía para explicar el caso, es un pulso, todo un reto dirigido al grupo, en primera instancia, al Gobierno después y a las entidades financieras mas tarde

A hora intempestiva, el grupo contestó asegurando que el plan rechazado no responde a las necesidades y que los dineros solicitados no garantizan su futuro. Así que primero se aleja del problema, negando la ayuda y resaltando que no es un holding empresarial, sino una simple asociación de entidades independientes; para acercarse más tarde – quizás para evitar que la manifestación de hoy le señale– y asegurar que pondrá en marcha todos los mecanismos de solidaridad. ¿Serán suficientes? ¿Alcanzarán a los trabajadores de Polonia y Francia; a los trabajadores no cooperativistas; a los empleados de los proveedores; a los que creyeron en el proyecto y suscribieron preferentes? Entre otras muchas cosas, esta historia nos enseñará los límites de la solidaridad.

Fábrica de Fagor en el barrio de Garagarza, de Arrasate. Arriba, el diputado general de Gipuzkoa, Martin Garitano, con los alcaldes de la comarca. :: IGNACIO PÉREZ

«Han engañado a mi difunto padre»

La indignación se apodera de los socios de Fagor, que se sienten abandonados por la Corporación Mondragón y creen que la solidaridad del grupo «brilla por su ausencia»

KEPA OLIDEN

MONDRAGÓN. Los sentimientos de desengaño e indignación bullen entre los socios de Fagor Electrodomésticos. La noticia de que la cooperativa se encamina irremediablemente hacia el cierre cayó ayer como una losa sobre los trabajadores que acudían a las reuniones convocadas por los consejos sociales de los negocios de cocción, frío, lavado y hornos. La sede central de San Andrés, en Arrasate, se convirtió en un hervidero de conciliábulos y corrillos, con la prensa aguardando en el exterior. Muchos de los trabajadores que entraban o salían de la fábrica lo hacían con paso rápido y gesto serio, sin querer hacer comentario alguno. Quienes se avenían a responder, como Guadalupe, Félix, Óscar o Imanol, dejaban patente su honda preocupación y su amargura hacia lo que interpretan como una actitud «dilatoria» e «insolidaria» por parte de la Corporación Mondragón. «Es vergonzoso. Nosotros, a punto de perder empleo y ahorros, y los directivos responsables de esta situación, perfectamente acomodados», denunciaba Guadalupe, una socia veterana cuyo ánimo terminó de encenderse cuando escuchó por boca de los representantes del consejo social que Mondragón «no está por salvarnos». Dolida en lo más íntimo, como sus compañeras de la división de frigoríficos, por que «nos dejen caer así», su crónica de una quiebra «anunciada y deliberada» se escribía ayer con las palabras más duras: «Traición, vergüenza y mentiras».

Ella, al igual que todos los trabajadores mayores de 55 años, se sabe condenada a una prejubilación forzosa y precaria. La zozobra ante un futuro incierto la llena de sospechas como que «detrás de las rebajas salariales aplicadas últimamente se escondía un plan premeditado para abaratar» el retiro anticipado de los afectados por el cese forzoso de la actividad de Fagor; o como que se deja caer a la empresa «para construir una nueva, con nuevas aportaciones y con la pérdida de nuestros puestos y nuestro capital». Guadalupe, como otros, no encuentran ni rastro de la solidaridad que «durante años nos han metido en vena y ahora brilla por su ausencia».

No es un temor infundado: del arropamiento del resto de cooperativas del Grupo Fagor depende «evitar que cientos de trabajadores de Electrodomésticos se queden en la calle», advertía Imanol. Para este socio con 30 años de antigüedad a sus espaldas, «sería la primera vez que se rompe el principio de solidaridad dentro del cooperativismo. Es algo que nunca había ocurrido». Por la mañana, Imanol ya rumiaba que «no hay voluntad» de rescatar al embrión de la corporación. Él también teme por su patrimonio, aunque Fagor haya tratado de despejar esa angustiosa incertidumbre asegurando que los bienes personales de los socios están a salvo.

«Nos están dando largas». Óscar era ayer otro socio plenamente consciente de que sin el urgente sostén financiero de Mondragón, Fagor Electrodomésticos está abocada a un concurso de acreedores inminente. «El tiempo apremia. Tienen que dar la cara y aclarar de una vez si nos van a ayudar o no», exigía este trabajador, «desengañado» con la corporación y «con la tan cacareada solidaridad cooperativista». «Es una farsa, al igual que esa pretendida oficina de recolocaciones que dicen haber creado para buscar reubicaciones. Todo lo que han hecho se reduce a decir a las restantes cooperativas del grupo que no contraten a eventuales». «Están dejando pasar el tiempo», coincidía Félix. Liquidada la empresa, «nos quedaremos definitivamente en la calle, con la prestación por desempleo que nos abona Lagun Aro». Ese subsidio tiene una vigencia de dos años, «el mismo plazo que marcan los estatutos para dar de baja a un socio cooperativista desempleado». El gran interrogante que ronda a estos cooperativistas en paro es saber si dentro de 24 meses perderán «la prestación y la condición de socio, hasta quedarnos en el más absoluto desamparo».

La premonición de Brandt

En mitad de una mala jornada, la memoria de Félix regresó a los días de 2005 en que Fagor Electrodomésticos compró la francesa Brandt y aplicó una reestructuración que dejó en la calle a algunos trabajadores. Sus representantes trasladaron su protesta a la sede central de Arrasate pidiendo solidaridad con los obreros despedidos. «Todavía resuena en mis oídos como nos dijeron que nos preparásemos, que algún día nos pasaría lo mismo a nosotros. Y ahora nos llega». Félix no cuenta la anécdota con resignación. Antes al contrario, se siente estafado. «Han engañado a mi difunto padre, se han reído de él y le han robado la aportación: y ahora a mí me hacen lo mismo», se enrabietaba.

A Carmen, viuda y madre de cooperativistas, le dio un vuelco el corazón cuando se enteró ayer de que Fagor Electrodomésticos se encamina inexorablemente hacia la bajada de persiana. Su marido, ya fallecido, no está para ayudarle a consolar a su hija. «Tiene 51 años, una muy mala edad para quedarse en el paro, con dos hijos universitarios y una hipoteca». Esta radiografía, tan común entre muchos de los 1.630 cooperativistas de Fagor Electrodomésticos, supone un drama en cada casa. En la de la hija de Carmen, ha sembrado el desánimo y la desesperanza. «Estoy hecha polvo de ver a mi hija así, pero tengo que sobreponerme y animarle para que salga de casa y recupere la sonrisa». Esta abuela tampoco ahorraba críticas a la dirección de Fagor Electrodomésticos, a la que acusa de «haber roto el saco cegada por la ambición de crecer desorbitadamente». «Nos dejan con el culo al aire: sin trabajo y sin el dinero de la cartilla de la cooperativa».

> **«Tiene 51 años, muy mala edad para ir al paro, con dos hijos y una hipoteca»**

Pero incluso en medio de tanto pesimismo, ayer a mediodía había todavía quien, como Santi, mantenía la «calma y la esperanza». A la salida de la reunión celebrada en San Andrés, se mostraba «confiado» en que aún

Trabajadoras salen de la central de San Andrés. :: L. PÉREZ

Imanol y Guadalupe, en el centro. :: KEPA OLIDEN

Gorka y Félix, afectados por el cierre. :: K. OLIDEN

quedara margen para una solucion, tras escuchar decir al consejo social que «sigue luchando por salvar Electrodomésticos, no sé si con los ultimos cartuchos». Pero Santi también se ponia en el peor de los escenarios, el del cierre. «Me sentiría engañado, de ahi en adelante, todo lo demas huelga». Félix sintetizo todo el dolor, la frustracion y la rabia que acumulan los socios de Electrodomésticos en una frase espontanea: «Huele a quemado».

La gente «se está cabreando y se le está agotando la paciencia», avisaba este cooperativista, aunque ni él ni sus compañeros creen que la indignación llegue a tal extremo que desemboque en algún incidente en la manifestación que hoy, a partir de las seis de la tarde, recorrera las calles de Arrasate. La protesta partirá desde la sede de San Andrés con el propósito de «hacer un llamamiento ciudadano» e incrementar la presión para que se lance un salvavidas a Fagor Electrodomésticos, a sus trabajadores y a todo el empleo inducido que rodea la compañia. Cinco mil personas, segun las cuentas de Santi.

Y los actos de denuncia proseguiran, vaticinaba Guadalupe. «Hay que movilizarse en defensa de una empresa que implica a todo el pueblo». Nadie se aventuraba ayer a cuantificar las repercusiones economicas y sociales que puede llegar a alcanzar el hundimiento de Fagor Electrodomésticos. Pero la caída de la matriz del movimiento cooperativo augura un largo invierno y una triste Navidad en Arrasate.

448 449

EL PEOR REVÉS A LA MARCA EUSKADI

Fagor deja tocada una de las señas de identidad vascas, el movimiento cooperativo, y su relación con el PNV

ANÁLISIS

ALBERTO AYALA
En Twitter: @albertoayala11

La desaparicion de Fagor Electrodomesticos es un terremoto cuyas devastadoras consecuencias van bastante mas alla del tremendo impacto que representa para el empleo, la industria, el comercio y el PIB vascos. En especial, inmersos como seguimos en plena crisis economica.

El hundimiento de la joya de la corona de Mondragón supone, en primer lugar, un extraordinario revés para la marca Euskadi. Un bofetón que lejos de sumar, resta. Que marca 'a' Euskadi, y de una forma tremendamente negativa.

El movimiento cooperativo habia conseguido consolidarse como una de nuestras principales señas de identidad. No solo. Era visto en todo el mundo como un hecho diferencial de incuestionable éxito y, por tanto, merecedor de estudio y hasta motivo de envidia.

Todo esto ha saltado por los aires con el colapso. Ciertamente, solo ha fracasado uno de los tentáculos del Grupo Mondragón, aunque fuera uno de los más importantes. Pero es igual de determinante como lo ha hecho.

La Corporación era hasta ahora una especie de gran club social con una máxima que había que cumplir a rajatabla: una especie de 'uno para todos y todos para uno'. Si alguien se veia en dificultades, se suponia que los demás debian acudir en su socorro, casi a riesgo de lo que fuera.

Se suponia... pero no ha sido así. La situación de Fagor habia llegado a tal punto que el grupo se ha negado a enterrar más dinero en el proyecto. Porque no veía salida a su situación y porque temia que una solidaridad ilimitada arrastrara al resto.

Tanto aquí como fuera, el Grupo Mondragón ha sido percibido siempre como cercano al nacionalismo. Al que representa el PNV y aún más al que hoy se agrupa en Bildu. Pues bien, llegado el momento critico, de nada ha servido que en Ajuria Enea se siente un lehendakari jeltzale.

La reiterada insistencia del PNV y su Gobierno en reclamar a Fagor un plan de viabilidad realista era un claro cortafuegos para evitar que el incendio que ha llegado le alcance. Pero también la confirmación de que las cooperativas que tan bien han funcionado en momentos de bonanza no han sabido hacerlo igual ahora que han venido mal dadas.

Fagor es ya pasado, pero sus consecuencias son presente y futuro. También para la batalla política. El PNV ha intentado llegar protegido a este momento. La izquierda abertzale y sobre todo el PSE ya asomaron ayer sus baterías frente al Gobierno Urkullu. La percepción que cale en la sociedad de lo ocurrido no será inocua en lo político.

Campo & Ochandiano Selección

Egoitza Bilbon duen merkataritza societate batek langile hau behar du

Zoruaren Kutsaduraren arloko Arriskuen analista

Sail Teknikoan integratuta, zorua babesteko politika ezartzeko lanetan lagunduko du. Zehazki, laboratorio teknikoak baloztatzen jardungo du, zoruaren kalitatea deklaratzeko espedienteak ebaluatzeko zuzenketan.

Eskakizunak

- Gorabeheko titulua: Aukeran: Ingurumen Zientzietakoa, Geologiakoa, Biologiakoa edo Kimikakoa.
- **Arriskuen analistatzat Eusko Jaurlaritzaren ezagutza izatea.** 199/2006 Dekretuan ezarritakoan jarraituz (199/2006 Dekretua, 2006ko urriaren 10ekoa, lurzoruaren kalitatea ikertu eta berreskuratzeko erakundeak egiaztatzeko sistema ezartzen duena, eta erakunde horiek lurzoruaren kalitatearen gainean egindako ikerketen edukia eta noraimokoa zehazten dituena). Oso ontzat hartuko da dekretu horretan ezarritakoari jarraituz proiektuburu gisa ere ezagutza izatea.
- Euskara eta ingelesa jakitea.
- Taldean lan egiteko gaitasuna: ekimena, bere jarduerak planifikatu eta antolatzeko gaitasuna, eta antolakundeko beste sail batzuekin lana koordinatzeko gaitasuna.

Eskaintzen da berehala lanean hastea, aldi baterako kontratuarekin (ikasaldi kontratua), bere arban ospea duen antolakunde dinamiko batean. Antolakunde honek apustu irmoa egin du korporazio kudeaketako ikaskintasunaren alde, eta pertsona motibatuen lantalde kohesionatua du. Ordain ekonomiko bat etorriko da lanpostuaren mailarekin.

Hautagaiak baloztatzeko nizpide gehigarritzat erabil ahalko dira guhe kutsatu batean arriskuak analizatzeko anketa praktiko baten ematzak.

Segimendu eta arreta berezia jarriko zaie elbarri diren edo ezgaitasun onartuak dituzten hautagaiei pertsonaren eta eskaintako lanpostuaren arteko egokitasunerako ebaluatzearen.

Hautagaiak ebaluatzean, aukera berdintasuna bermatuko zaie emakumezki eta gizonezkoei.

Hautagaitzak aurkezteko epea 2013ko azaroaren 13ko 18:00etan amaituko da

Bidal ezazue curriculuma 9.806 erreferentzia adierazita, webgunearen bidez:

www.campo-ochandiano.com

Sociedad Mercantil ubicada en Bilbao, precisa

Analista de Riesgos en el ámbito de la Contaminación del Suelo

Integrado en el Departamento Técnico colaborará en la implantación de la política de protección del suelo. En concreto, desarrollará su actividad en la valoración de informes técnicos en el marco de la resolución de expedientes de declaración de la calidad del suelo.

Perfil

- Titulación superior, preferentemente en Ciencias Ambientales, Geología, Biología o Química.
- **Reconocimiento como Analista de Riesgos por el Gobierno Vasco** de acuerdo al "Decreto 199/2006, de 10 de octubre, por el que se establece el sistema de acreditación de entidades de investigación y recuperación de la calidad del suelo y se determina el contenido y alcance de las investigaciones de la calidad del suelo a realizar por dichas entidades". Se valorará positivamente el reconocimiento adicional como Jefe de Proyecto según el mencionado decreto.
- Conocimientos de Euskera e Inglés.
- Capacidad de trabajo en equipo, iniciativa, planificación y organización de sus propias actividades y de coordinación del trabajo con otros departamentos de la organización.

El puesto ofrece incorporación inmediata con contrato de trabajo temporal (derivado de la formalización de contrato de relevo) en una organización dinámica y reconocida en su campo, con una apuesta firme por la excelencia de la gestión corporativa y con un equipo de personas motivadas y cohesionadas. La retribución estará acorde con el nivel del puesto.

La valoración de las candidaturas podrá incluir como criterio adicional los resultados de un ejercicio práctico de análisis de riesgos en un emplazamiento contaminado.

Se realizará un especial seguimiento y dedicación sobre las posibles candidaturas de personas discapacitadas o minusválidas reconocidas al objeto de su evaluación para la adecuación persona-puesto de trabajo ofertado.

Se evaluarán las candidaturas garantizando la igualdad de oportunidades de mujeres y hombres.

El plazo de recepcion de candidaturas finalizará el próximo 13 de noviembre de 2013 a las 18:00 h.

Dirijan C.V. a la **Ref. 9.806** a través de la web:

www.campo-ochandiano.com

UNIVERSIDAD DEL PAIS VASCO
EUSKAL HERRIKO UNIBERSITATEA
MARGEN DERECHA
Viernes 01/11/13
Nº 32.972•1,30€
Junqueam Newspaper

1

EL CORREO

EL CORREO ESPAÑOL-EL PUEBLO VASCO. DESDE 1910. www.elcorreo.com

GPS pasea por las rutas del miedo

V EL MAGO DE LOS URDANGARIN

Pep Bou llena teatros en todo el mundo. Los duques de Palma le pagaron 8.000 euros por una función P73

MENORES QUE MALTRATAN A SUS PADRES RECIBEN TERAPIA EN UN CENTRO DE BIZKAIA P18

450

Fagor apela a la desesperada a fondos de inversión, consciente del inminente final

Asegura que «peleará hasta el último minuto», pero reconoce que las posibilidades son casi inexistentes

LOS UNOS CONTRA LOS UNOS
IGNACIO MARCO-GARDOQUI P41

PRIMERAS ESCARAMUZAS
ALBERTO AYALA P45

451

Fagor Electrodomésticos se resiste a morir. Consciente de su inminente final tras la negativa de la Corporación Mondragón a inyectar más dinero, la empresa trata de encontrar a la desesperada recursos en fondos de inversión. La búsqueda se antoja, sin embargo, una quimera dada su propia situación y las duras exigencias habituales de este tipo de inversores. 645
JULIO DÍAZ DE ALDA P40

452

ATHLETIC 2 ELCHE 2

NOCHE DE SOBRESALTOS

El Athletic tiró el partido en una primera parte desastrosa y recuperó su mejor juego en la segunda mitad, pero no pudo pasar del empate P60

Aduriz celebra su gol de cabeza, que supuso el empate ante el Elche. :: LUIS ÁNGEL GÓMEZ

Multitudinaria marcha contra la cúpula de la Corporación

Miles de personas reclaman a la Corporación Mondragon en las calles de Arrasate «solidaridad» con los cooperativistas de Fagor, que exigen el mantenimiento de los empleos. P42

Manifestación en Arrasate.

Acusan a los detenidos por la desaparición de Hodei de intento de homicidio

Las dos personas detenidas esta semana en Amberes por su presunta implicación en la desaparición del joven Hodei Egiluz están acusadas de intento de homicidio. P16

SERVICIOS

Esquelas	25
Lotería	56
Tus Anuncios	58
El tiempo	80
Pasatiempos	81
Agenda	82
Televisión	84

Renueva tu cocina con este juego de sartenes en aluminio fundido

Con la garantía de ALZA DESDE 1926

EL CORREO PARTE DE TI ZURE BATEAN

9 771578 516002

Un niño entre los asistentes a la multitudinaria manifestación que recorrió ayer las calles de Mondragón para pedir responsabilidades por la situación de Fagor. :: IGNACIO PÉREZ

Fagor busca dinero entre fondos de inversión, consciente de que se asoma a la liquidación

JULIO DÍAZ DE ALDA

La empresa asegura que «peleará hasta el último minuto», pero reconoce que sus posibilidades son casi inexistentes

BILBAO. Fagor Electrodomésticos se resiste a morir y no arroja la toalla. Un día después de reconocer (tanto sus dirigentes como sus empleados) que sin la ayuda económica de la Corporación y el Gobierno vasco la empresa no tenía futuro, y quizás en un gesto de rabia postrero, el fabricante de Arrasate explicó ayer que sigue «buscando financiación» y que peleará «hasta el último minuto». Una búsqueda de dinero –con vistas a realizar una reestructuración ordenada de la compañía y salvar el máximo empleo posible– que se antoja toda una quimera y que, según ha podido saber EL CORREO, se dirige hacia algunos fondos y empresas del sector.

La firma lo sabe y, a última hora de ayer, aclaró a la Comisión Nacional del Mercado de Valores (CNMV) que si no logra su objetivo pronto, no descarta activar el concurso de acreedores. Lo hizo después de presentar en un juzgado de San Sebastián una solicitud de concurso de acreedores para su filial polaca y de que el propio regulador suspendiera la cotización de sus aportaciones financieras subordinadas.

Tras recibir el portazo del Grupo Mondragón, que ha preferido salvaguardar al conjunto antes de volver a ayudar a Fagor (donde ha enterrado 300 millones), la empresa de Arrasate sólo tiene un camino, el de la financiación 'alternativa'. Y es que las instituciones ya le han dicho que su plan de viabilidad no sirve; y la banca tradicional podría, como mucho, refinanciarle la deuda, pero no darle dinero nuevo.

Sólo quedan los fondos de inversión, que en los últimos meses se han acercado a España y a Euskadi en busca de oportunidades. El problema es que estos inversores exigen retornos rápidos y ciertos, y es dudoso que Fagor pueda ofrecer esa rentabilidad. Los fondos, además, suelen exigir entrar en el capital de las empresas a las que apoyan.

Existen dos inmensos problemas a la hora de abordar esta hipotética vía de salvación. El primero, evidente, es que los fondos esperarán a la puerta de Fagor para ver pasar su cadáver y poder ofrecer así precios de derribo. El segundo, que apenas queda tiempo, pues aunque el fabricante se esmeró ayer en recordar que aún le protege el preconcurso de acreedores (que concede casi cuatro meses para presentar el concurso), la realidad es bien distinta.

No quedan meses, sino días. Se espera que la próxima semana Francia entre también en concurso o en una figura similar, y eso aceleraría las cosas en España. En las oficinas de Arrasate lo saben bien, y ayer fuentes oficiales de Fagor Electrodomésticos asumían que el concurso se tramitaría «en los próximos días», pues la llegada de cualquier ángel salvador es «muy difícil».

Otra de las vías alternativas pasa por empresas competidoras, a las que se podría ofrecer alguna de las divisiones o activos dentro y fuera de España. De nuevo, el handicap es el precio y las condiciones que esos socios o compradores pudieran imponer.

Cada día que pasa, Fagor Electrodomésticos vale mucho menos dinero. Su fondo de comercio se deteriora a marchas forzadas y el mantenimiento de las plantas cerradas (los proveedores no cobran desde hace tiempo y, por tanto, tampoco sirven sus productos) es letal para la empresa. A eso se suma el deterioro de la marca (que en algún momento podría ser uno de los activos más interesantes a vender) y el desplome de la confianza entre los consumidores.

Reunión a varias bandas en busca de soluciones

Las instituciones se mueven ante la crisis desatada en Fagor Electrodomésticos y, de forma paralela, en el Alto Deba, donde miles de empleos dependen de forma directa o indirecta de la cooperativa de Mondragón. Según adelantó ayer el diputado general de Guipúzcoa, Martin Garitano, el próximo lunes se celebrará una reunión entre esta Diputación, el Gobierno vasco y la propia empresa de Arrasate. Una cita a la que acudirán también alcaldes de Debagoiena y Urola para analizar qué aportaciones pudieran hacer para dar solución a la situación de la firma.

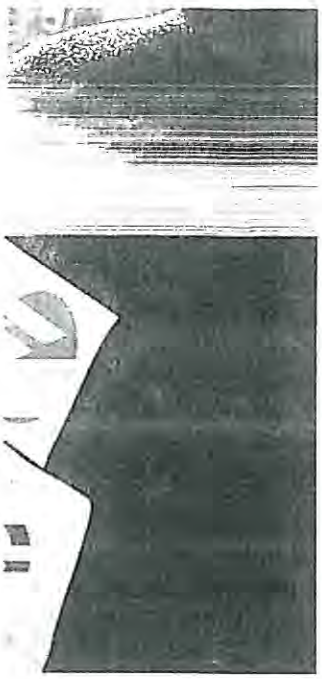

En los últimos meses, determinados actores del mercado internacional ya se han interesado por algunas divisiones de la compañía vasca. Es el caso, según ha podido saber este diario, de MTS, Vaillant y DBR, que en su día analizaron los números del área de Confort, o de Taurus Group, que puso sus ojos en el apartado de minidomésticos.

290

Mirar al futuro

La consejera de Desarrollo Económico y Competitividad del Gobierno vasco, Arantza Tapia, afirmó ayer que «no es momento de reproches, ni de utilizar esta lamentable situación como arma arrojadiza de unos y otros». «No debemos buscar culpables, sino soluciones», apuntó, para añadir que «no hay que mirar atrás, pues es una situación grave pero tenemos que mirar al futuro y trabajar por ello». La consejera garantizó todo el apoyo y la implicación del Gobierno de Urkullu para «minimizar el impacto social que la decisión de cierre ha causado».

Tapia, que recordó el compromiso y la implicación del Gobierno con Fagor, subrayó su «preocupación y solidaridad» con las familias de los socios y trabajadores afectados por este asunto tras la negativa de la Corporación a seguir prestando ayuda. La consejera sí reaccionó a las críticas lanzadas desde la oposición por la ayuda extraordinaria de 40 millones a Fagor en enero: «el Gobierno hizo lo que tenía que hacer».

Las mínimas opciones de recuperar el dinero invertido

:: K. OLIDEN/M. A. MATA
ARRASATE/SAN SEBASTIÁN

Los abogados contratados por la plataforma Ordaindu ven «difícil» que los titulares de aportaciones voluntarias y de créditos al capital social de Fagor Electrodomésticos recuperen el 100% del dinero que les adeuda la cooperativa quebrada. Los letrados Miguel Logroño y José Barrero congregaron ayer a cientos de afectados por estos impagos para informarles de la situación legal en que se encuentran tras el anuncio de la inminente entrada de Electrodomésticos en concurso de acreedores.

La convocatoria realizada por Ordaindu tenía en origen el propósito de recoger la documentación personal de cada afectado para formalizar una acreditación de dicha deuda con validez legal. Pero, como señalaba el portavoz de Ordaindu, Isidro Sánchez, la situación de estos acreedores «cambiará con la declaración del concurso de acreedores». Según el abogado José Barrero, en la nueva situación judicial de la empresa, será el administrador concursal designado por el juzgado quien «enviará a cada afectado una carta cuantificando los derechos que le corresponden». Este letrado considera a Fagor Electrodomésticos una empresa «bastante escrupulosa», y mostró su confianza en que «no se producirán recursos derivados de desacuerdos en el importe de la deuda».

542 Varios centenares de afectados asistieron a las dos charlas impartidas a las 10:30 y 12:00 horas en el salón de actos de la casa de cultura de Arrasate. Entre los concurrentes había titulares de aportaciones voluntarias (45,3 millones según datos de 2012) y de préstamos al capital social de la empresa (42 millones según datos de 2012).

Sánchez recalcaba que ambos casos se trata de «dineros privativos de sus titulares, y no de la empresa». El portavoz de Ordaindu explicó que estos depósitos «en ningún caso corresponden al capital social que cada cooperativista aporta a la empresa al adquirir la condición de socio». Corresponde al capital social perteneciente socios inactivos (prejubilados o jubilados) o colaboradores (herederos) que, en lugar de retirar los fondos y renunciar a la condición de socio, han decidido «dejarlo como préstamo a la empresa», concluyó.

El Tribunal Superior pide un refuerzo para el juzgado donostiarra del caso

Se ha solicitado que el magistrado Edmundo Rodríguez Achútegui, experto mercantilista, preste su apoyo ante lo excepcional del proceso

:: L. P.

SAN SEBASTIÁN. No se trataría de un procedimiento concursal excepcional. Pero en el caso de que lo acabe protagonizando Fagor Electrodomésticos sí supondría un hecho insólito, porque nunca un juzgado vasco ha tenido que enfrentarse a la quiebra de una cooperativa tan potente.

Consciente, por decirlo vulgarmente, de lo que le viene encima al juez de lo Mercantil 1 de San Sebastián, la presidencia del Tribunal Superior de Justicia ha pedido con carácter urgente al Consejo del Poder Judicial que permita destinar a la capital guipuzcoana un magistrado de refuerzo: Edmundo Rodríguez Achútegui, actual integrante de la Audiencia de Álava y experto mercantilista.

Está previsto que el CGPJ autorice el apoyo en su reunión del próximo martes. Lo que suceda a partir de ahora depende de cuanto tarde la empresa matriz en someterse al previsible concurso de acreedores y cómo lo haga.

La diversificación territorial de la empresa no 'deslocaliza' el proceso concursal, que se concentrará en San Sebastián y posiblemente en una única carpeta.

Una de las asamblea informativas celebradas ayer. :: KEPA OLIDEN

Si Fagor Electrodomésticos termina por recurrir a esta vía, tendrá ante sí dos alternativas: buscar un convenio con los acreedores, explorando una quita en la deuda, o requerir directamente la liquidación, lo que comportaría un expediente de regulación de empleo antes o después de acudir al procedimiento concursal.

291 Juristas consultados explican que el ERE previo resultaría más ventajoso para la empresa, dado que los requisitos del Estatuto de los Trabajadores resultan hoy menos exigentes que los de la legislación concursal. Cosa distinta sería su impacto laboral y social.

Cabe desprenderse de la empresa entera, que en ese supuesto traspasaría su 'saber hacer' a un comprador y con otro nombre. Pero también es posible trocearla, vendiendo la unidad aún productiva.

Un concepto importante será el de la masa activa: todo lo que se puede vender traducido a dinero. Ese monto, muy limitado en los procesos concursales, sirve para cubrir primero las cantidades pendientes con Hacienda y la Seguridad Social, eventuales salarios, minutas de abogados, la administración concursal y los gastos del procedimiento. Luego iría la fila de acreedores, quienes raramente, según los medios citados, logran recuperar el dinero.

IGNACIO MARCO-GARDOQUI

LOS UNOS CONTRA LOS UNOS

La multitudinaria manifestación celebrada ayer en Mondragón demostró, si falta hacía, la enorme preocupación que causa, en la comarca y más allá, la estrepitosa caída de Fagor. Sin duda alguna, fue una manifestación sin precedentes. Tenía un evidente trasfondo empresarial, pero aquí no había patrono para colgar ante la proximidad de despidos masivos, ni empresario a quien amenazar y/o presionar por haberse llevado el dinero de la empresa. Aquí, los manifestantes eran los dueños de la empresa y a la vez los afectados por las decisiones adoptadas por sus propios representantes elegidos democráticamente. Una situación insólita.

Una situación que, además, no será fácil de desbloquear. El Gobierno vasco, con buen criterio, está tratando de rebajar el nivel de tensión alcanzado y ha dicho cosas lógicas y juiciosas como «No es momento de utilizar esta lamentable situación como un arma arrojadiza de unos contra otros». Y también que «hay que trabajar de forma conjunta con el grupo y con las instituciones, como se ha hecho hasta ahora, para analizar los escenarios que se plantean». Aquí podemos introducir matices. Por supuesto que está muy bien lo de trabajar de manera conjunta para analizarlo todo, pero me parece obligado no hacerlo «como se ha hecho hasta ahora». Porque, la verdad, se ha hecho todo muy mal.

El cruce de acusaciones ha sido inoportuno y estéril y entorpece seriamente las inevitables negociaciones que habrá que emprender con el resto de los agentes implicados en el rescate del naufragio. El espectáculo desarrollado estos últimos días ha enervado a los trabajadores, como se vio en la manifestación que comentamos, preocupa a los proveedores, a quienes será difícil convencer para que sigan entregando mercancía a la empresa; y ahuyenta a los bancos que deberían proporcionar la liquidez imprescindible para sobrevivir. Todos conocemos casos, hay muchos ejemplos, de empresas longevas con pérdidas constantes (¿se acuerdan de Babcok Wilcox?) pero no hay ninguna empresa que pueda durar unos pocos meses sin la liquidez suficiente para hacer frente a las nóminas y satisfacer a los proveedores.

En todo caso, la solución no saldrá de la calle. Saldrá del trabajo conjunto y discreto entre la dirección de Fagor, los responsables del grupo, el Gobierno vasco y los demás afectados, entre los que destacan los socios de la cooperativa. Un trabajo difícil que habrá que acometer con la presión del tiempo y que estará vigilado de cerca por las autoridades europeas, a quienes cada día es más difícil engañar con triquiñuelas.

Multitudinaria marcha contra la cúpula

JUAN CARLOS BERDONCES
jcberdonces@elcorreo.com

Varios miles de personas reclaman a Mondragón «solidaridad» con los cooperativistas de Fagor, que exigen que «se mantengan nuestros empleos»

MONDRAGÓN «¿Dónde está Gisasola?». Pregunta sin respuesta para los cooperativistas de Fagor Electrodomésticos y los miles de ciudadanos que ayer les acompañaron por las calles de Mondragón en una multitudinaria manifestación, la más numerosa de las tres celebradas hasta ahora –la primera también en Arrasate y la segunda en Basauri– desde que estallara la crisis y la amenaza de que la 'joya de la corona' iba a entrar en preconcurso de acreedores.

Más de 5.000 personas pidieron responsabilidades al actual presidente de Corporación Mondragón, Txema Gisasola –que antes estuvo al frente de Fagor– tanto con esa consigna inicial coreada a voz en grito en muchos momentos de la marcha reivindicativa como también mediante comentarios más personales. Fueron los trabajadores de Edesa, en Basauri, quienes más incidieron en reclamar explicaciones a Gisasola, al inicio de la manifestación y ya cuando se dio por finalizada en la Herriko Plaza.

Ataviados con camisetas azules en las que pedían «la defensa de nuestros empleos», estos cooperativistas vizcaínos se hicieron notar desde su llegada, en tres autobuses, a las puertas de Fagor. «Venimos a dejarnos ver», advertía Ernesto Pérez, afectado junto a su hermana y su cuñado. Confía en ser «de los de la parte salvable» de Fagor, «pero a día de hoy solo tenemos dudas».

«Ayudarnos entre todos»

Pero también una certeza, como se encargó de expresarla, sin ambages, Álex Bosque, aficionado del Athletic –su camiseta la delataba– y cooperativista convencido, «como mi hermano y mi hermana, e hijo también de socio de Fagor». Este negocio «tiene solución, es viable». ¿Pero cómo? Su respuesta es directa, contundente: «Con la solidaridad del grupo. ¿No somos 80.000 en Mondragón? Pues ahora es el momento de ayudarnos entre todos». Porque, en concreto, en Edesa «claro que podemos seguir trabajando» y fabricando termos y calentadores. «Más implicación a la Corporación» coreaban compañeros de Álex, a su lado, de manera muy oportuna.

La manifestación, que arrancó puntual a las seis de la tarde, llevaba en su cabecera una pancarta con el lema 'Etorkizunaren Alde!' (A favor del futuro). Dora Palomares, otra operaria de Edesa, compartía esa opinión «porque tenemos futuro y esperanza», decía mientras se señalaba el lazo verde, el amuleto elegido como seña de identidad. «Está en juego nuestro trabajo, nuestro dinero y, lo que es más grave, el de nuestros padres que nos han ayudado», remataba.

Salió la cabecera y comenzaron a atronar los aplausos por la denominada carretera de Vitoria, la que conduce a la puerta principal de Fagor, junto a la ribera del río Deba. La marcha avanzaba y los gritos de apoyo del público persistían. «¡Ánimo! Todos estamos afectados –comentaban dos vecinas de Mondragón–, los cooperativistas, las empresas que trabajan para Fagor, los bares del pueblo, las tiendas...» «¿A ver ahora quién les compra a estos la fruta?», decían en alusión a dos pakistaníes que acompañaban a la pancarta.

Petición de los alcaldes

El alcalde de Mondragón, Inazio Azkarragaurizar (EH Bildu), tomó la palabra en nombre de los regidores de los municipios del Alto Deba –acudieron a la convocatoria, entre otros, los de Bergara, Eskoriatza, Antzuola, Aretxabaleta, Oñati o Aramaio– y exigió a la Corporación Mondragón y al Gobierno vasco «implicación» para evitar que los trabajadores de Fagor pierdan su puesto.

El grupo debe acometer «una reflexión seria» y asumir su responsabilidad «haciendo un esfuerzo especial» por mantener los empleos. Porque, añadió Azkarragaurizar, «aquí no solo está en juego el futuro de Fagor sino el de muchas familias, pequeñas y medianas empresas, el cooperativismo, la misma marca, el comercio o la hostelería».

Mondragón «no puede solucionar el problema destruyendo empleo o llevando la producción a otro lado». Porque «de las decisiones que tome, dependerá el futuro del grupo». Los alcaldes tienen clara su apuesta por el modelo cooperativo, «que sitúa a las personas por encima del capital».

Aunque, en los últimos tiempos, «aquí eso no ha sido así. ¿Cómo es posible que una empresa de menos de 2.000 trabajadores compre otra –la francesa Brandt– de 5.000?», se preguntaban dos veteranos de Fagor y del pueblo, que ya se las saben todas. Escuchado ese comentario, una vecina de Eskoriatza no duda en acordarse de Gisasola, «el que nos ha metido en todo esto».

Ahora le pide un esfuerzo económico, a él y al resto de directivos, «y que se bajen el sueldo», y reclama a la Corporación Mondragón la solidaridad «que parece olvidada». La manifestación concluyó con la lectura del mismo comunicado hecho público el miércoles por Fagor. Y con dos últimas consignas. 'Fagor, Edesa, ex itxi' (Fagor, Edesa, no se cierran); y, sobre todo, el de 'Fagor, unido, jamás será vencido'. Mensaje final a la Corporación Mondragón.

La manifestación partió de las instalaciones de Fagor Electrodomésticos en [illegible]

También se dejaron ver pancartas que pedían la devolución de las aportaciones voluntarias [illegible]

La cabecera de la manifestación recibió aplausos y devolvió con gestos [illegible]

de la Corporación

IGNACIO PÉREZ

Mayores y pequeños se dieron cita ayer en las calles de Mondragón.

La marcha de ayer resultó la más multitudinaria de las tres celebradas hasta la fecha.

Gestos de preocupación e impotencia en Basauri L. PÉREZ

«Tememos que nos dejen de lado en favor de los que cobran de Lagun Aro»

Los 230 trabajadores de Edesa Basauri iniciarán un encierro el martes para protestar por el desmantelamiento de la planta

LEIRE PÉREZ 460

BASAURI. La decisión del grupo Mondragón de no echar un capote a Fagor cayó ayer como una losa sobre la planta de Edesa en Basauri. Durante dos horas, los 230 cooperativistas decidieron en asamblea su estrategia tras la cada vez más factible posibilidad de que la matriz de la firma eche la persiana «en una semana». Los trabajadores de la planta basauritarra, que han acordado no lanzar reproches a la Corporación, temen que sus peculiaridades den al traste con su futuro. Y es que no son un 'pata negra' del conglomerado. 461

En los años noventa, cuando Edesa se unió al movimiento cooperativista, sus empleados decidieron seguir cotizando a la Seguridad Social para no perder los derechos adquiridos. Se trataba de una plantilla envejecida, aunque con el cambio de siglo se rejuveneció gracias a los contratos de relevo. Su negativa de entonces a incorporarse a Lagun Aro EPSV, empresa que cubre la prestación de desempleo de los socios de Fagor y el resto de cooperativas, puede volverse ahora en su contra.

En Basauri no tienen claro que vayan a ser «recolocados» de igual forma que sus compañeros. «Tememos que nos dejen de lado», señala Jesús, con 37 años de servicio en la fábrica de la Avenida Cervantes. «En la reubicación pueden tener preferencia los de Lagun Aro, porque a ellos les tienen que pagar el paro y a nosotros no», argumenta. Un miembro del consejo social que prefiere no dar su nombre añade que, así como «Mondragón nos ha dejado caer porque no cree en nuestro plan de viabilidad, nosotros tampoco creemos que sean capaces de recolocar a las 1.000 personas que dicen; no nos han aclarado ni donde ni cómo». 215

«Vamos a luchar»

«No es momento de dar pena, vamos a luchar hasta el final», advierte por su lado Fernando Otero. A partir del martes llevarán a cabo un encierro indefinido en el exterior de la planta. «No lo hacemos dentro porque estamos seguros de que en pocos días van a cerrarla», comenta otro trabajador. En grupos de diez, harán relevos de cuatro horas con el objetivo de que la movilización esté siempre viva. «Será en defensa de nuestro empleo y por la viabilidad de la empresa», explica Otero.

Junto al lazo verde en sus solapas, que pretende convertirse en un halo de esperanza, vestirán camisetas azules como «recuerdo» de las pegatinas que ponían sus progenitores en los electrodomésticos antaño. «Algo de ilusión en que las cosas mejoren todavía nos queda», comenta Asun Marín, una joven que lleva 13 años vinculada a Edesa. «Si no, nos iremos a casa».

UNIVERSIDAD DEL PAIS VASCO
EUSKAL HERRIKO UNIBERTSITATEA

MARGEN DERECHA
Sábado 02.11.13
Nº 32.978 • 1,50 €

EL CORREO

EL CORREO ESPAÑOL-EL PUEBLO VASCO DESDE 1910. www.elcorreo.com

European Newspaper Award

Territorios y Mujer hoy

V DOÑA SOFÍA, LA REINA MADRE

Cumple hoy 75 años con una prioridad en su agenda: la familia. La distancia con los que están lejos es solo física P63

LLEGA LA SAUNA HELADA: ALIVIAR EL DOLOR A 180 GRADOS BAJO CERO P42

EL METRO SEPARA A LA MADRE DE SU BEBÉ

Denuncia que un conductor cerró las puertas cuando intentaba subir y el convoy fue hasta la siguiente estación con la niña: «Me quedé en el andén y mi hija de nueve meses dentro» P4

Silvia Egaña con su bebé en el carrito, ayer en la estación del metro de Erandio. :: FERNANDO GÓMEZ

El plan de Fagor que no convenció ni a Mondragón ni al Gobierno

Planteaba cerrar tres plantas en Euskadi y reducir la plantilla a la mitad

El plan de viabilidad de Fagor que no recibió el visto bueno ni de la Corporación Mondragón ni del Gobierno vasco y para el que reclamaba 170 millones de euros proponía el cierre de tres plantas en Euskadi, donde la plantilla se reduciría a la mitad, y la venta de los negocios de Confort y Minidomésticos. En Francia los despidos afectarían a 800 trabajadores y en la práctica solo se mantendrían intactas las líneas establecidas en Polonia. P35

Estudio de las tierras del canal de Deusto. El Ayuntamiento quiere saber el grado de contaminación P2

El primer despido vasco de la reforma. El Supremo apoya en parte a Laminaciones Arregui P38

«Para las víctimas es imposible perdonar»

José Guimón Catedrático de Psiquiatría de la UPV

«Poner la otra mejilla sería mentalmente malsano. La clave es no llevar a la práctica los deseos de venganza»

José Guimón, referente de la Psiquiatría en Euskadi, analiza las emociones y miedos de los afectados por el terrorismo y de los presos de ETA excarcelados tras el final de la 'doctrina Parot' y llega a la conclusión de que «para las víctimas es imposible perdonar». Para el catedrático de la UPV, «si te hunden la vida, poner la otra mejilla sería mentalmente malsano. La clave es no llevar a la práctica los deseos de venganza». Guimón denuncia el deterioro ético en Euskadi: «Me siento culpable por no haberme manifestado más contra todas las barbaridades».
JOSÉ MARI REVIRIEGO P20

SERVICIOS

Esquelas	19
Tus Anuncios	49
El tiempo	72
Pasatiempos	73
Agenda	74
Televisión	76

Cinco pacientes estrenan la primera unidad de enfermos mentales presos de Euskadi

El País Vasco cuenta desde hace seis meses con una Unidad de Psicología Legal, un centro para acoger a personas que padecen una enfermedad mental y a la vez se hallan inmersas en procesos penales con condenas. Los primeros cinco pacientes ya han estrenado las instalaciones, ubicadas en el complejo Aita Menni de Arrasate P12

'CON MI MÉTODO HABLARÁS INGLÉS'
Richard Vaughan
Consigue con EL CORREO el curso de inglés más eficaz con el definitivo método Vaughan

9 771578 515002

UNIVERSIDAD DEL PAIS VASCO
EUSKAL HERRIKO UNIBERTSITATE

EL CORREO

EL CORREO ESPAÑOL-EL PUEBLO VASCO. DESDE 1910. www.elcorreo.com

DOMINGO
BIZKAIA
03/11/13
Nº 32.974+2.30€
European Newspaper Award

INGLÉS 4 VAUGHAN
Hoy, sexta entrega
por sólo 9,95 euros

LEIOA, BASAURI Y BARAKALDO LIDERAN LAS AYUDAS SOCIALES P2

ALUMNOS A LA CARTA PARA LA INDUSTRIA

Empresas vascas adaptan la formación de los jóvenes a los perfiles profesionales que necesitan P22 EDITORIAL P46

DE NIÑO HUMILDE A MINISTRO 'COCO'

Montoro predica en el Gobierno la austeridad que marca su vida VD2

LA AGONÍA DEL LÍDER

Fagor, un 'tsunami' que amenaza con desgastar al Gobierno vasco y al PNV en un momento crítico para la recuperación económica P58 EDITORIAL P46

Diez hombres y dos mujeres, al frente del grupo Mondragón P60

La solidaridad de antes. Esta imagen, la de un Luis Ocaña magullado tras caerse en el Tour de 1969 que es llevado en volandas por sus compañeros del equipo Fagor, llenó de orgullo a las cooperativas de Mondragón. :: EL CORREO

Unos 150 etarras deberán cumplir penas íntegras de hasta 40 años de cárcel

El varapalo a la 'doctrina Parot' no afecta a los autores de los atentados de la última década

Alrededor de 150 presos de ETA con largas condenas deberán permanecer en la cárcel hasta 40 años, el máximo que establece el Código Penal aprobado en 2003 –el más duro de la democracia– para los delitos de terrorismo y graves crímenes, según los cálculos que maneja la izquierda abertzale en informes internos. A esos reclusos, autores de los principales atentados perpetrados por la banda en la última década, no les es aplicable la derogación de la 'doctrina Parot' decretada por el Tribunal Europeo de Derechos Humanos. Por ello, las eventuales reducciones de pena por buen comportamiento de las que se beneficien en el futuro se descontarían del total establecido en las sentencias –en algunos casos, cientos o miles de años–, lo que les obligará a pasar entre rejas íntegramente el tiempo máximo fijado por la ley, salvo que el Gobierno les otorgue alguna medida de gracia. La izquierda abertzale descarta esta última opción a corto plazo; al menos, mientras el PP siga en el poder.

ANTONIO SANTOS P32

Cadena perpetua y amnistía, las dos caras de Francia P34

SERVICIOS

Esquelas	19	El tiempo	95
Ofertas empleo	69	Pasatiempos	96
Bolsas	70	Agenda	98
Lotería Nacional	77	Televisión	100

XL Semanal

UNIVERSIDAD DEL PAIS VASCO
EUSKAL HERRIKO UNIBERTSITATEA
MARGEN DERECHA
Newspaper

EL CORREO

EL CORREO ESPAÑOL-EL PUEBLO VASCO. DESDE 1910. www.elcorreo.com

EL ALCALDE MÁS RICO DICE ADIÓS

Michael Bloomberg deja el Ayuntamiento de Nueva York tras doce años de polémica gestión P65

EL AGUA Y EL VIENTO AZOTAN SAN MAMÉS POR SU DISEÑO ABIERTO P54

EL TEMPORAL CASTIGA LA COSTA VASCA

Mañana vuelve el tiempo agradable tras dos días de intensas lluvias y oleaje P14

Las olas baten la playa de Ereaga y el Puerto Viejo de Algorta. :: FERNANDO GÓMEZ

El plan para subir el agua un 8% eleva la factura el 30% en tres años

El Consorcio vizcaíno aprueba hoy nuevas tarifas para recaudar 10 millones más

La asamblea general del Consorcio de Bilbao y Bizkaia aprobará hoy un incremento medio del precio del agua para 2014 que rondará el 8,05 %. La decisión dispara la factura de este servicio básico hasta casi un 30 % en tan solo tres años. Los responsables del organismo justifican la subida que reportará 10 millones más, por los ajustes forales y la normativa europea P2

La OTA de Bilbao estrena mañana el sistema que evita el parquímetro P3

El Gobierno vasco fuerza a Mondragón a sentarse para hablar de Fagor

46 2

La Corporación canceló la cita de ayer con la excusa de «problemas de agenda»

La falta de sintonía entre la Corporación Mondragón y Fagor vivió ayer un rocambolesco episodio con la cancelación de la reunión prevista entre ambas y el Gobierno vasco, además de ayuntamientos de la comarca, para analizar la crisis. Molesto por el plante de la Corporación, que se limitó a alegar a última hora «problemas de agenda», Urkullu decidió tomar la iniciativa y ordenó convocar un encuentro con todos los implicados para mañana en Vitoria, lejos de la presión de Arrasate

JULIO DÍAZ DE ALDA P40

Marlaska opta ahora por esperar al Supremo antes de excarcelar a más etarras

La Audiencia Nacional no quiere aparecer ante las víctimas del terrorismo como el tribunal que más prisa se ha dado en excarcelar a los presos de ETA afectados por la derogación de la 'doctrina Parot' y se plantea ahora esperar a la reunión del Supremo del próximo martes antes de adoptar nuevas decisiones de puesta en libertad P22

Crece el pesimismo sobre Hodei. La Policía belga sospecha que los asaltantes le arrojaron al río P12

Sagredo deja el BBB para dirigir la BBK. Quiere despejar reticencias sobre su idoneidad P44

Los duques de Palma pierden Pedralbes. El juez embarga a Urdangarin la mitad del palacete P28

Esquelas 20
Tus Anuncios 51
El tiempo 72
Pasatiempos 73
Agenda 74
Televisión 76

Urkullu da un puñetazo encima de la mesa y fuerza a Mondragón a sentarse para hablar de Fagor

JULIO DÍAZ DE ALDA

La Corporación se excusó a última hora de una cita convocada ayer en Arrasate al aducir «problemas de agenda»

La crisis que atraviesa Fagor Electrodomésticos, que amenaza con dejar en la calle a 5.600 trabajadores –de los cuales 1.860 son socios de la cooperativa en Euskadi–, a los que habría que sumar cerca de otros 2.000 como víctimas indirectas, tomó ayer tintes rocambolescos. Apenas unas horas antes de que se celebrara en Mondragón una reunión –anunciada el pasado jueves y que constaba en la agenda del Gobierno vasco– entre varias instituciones y la Corporación en busca de soluciones para el que se prevé un drama social en el Alto Deba, el grupo dirigido por Txema Gisasola disculpaba su asistencia a la cita.

Según fuentes cercanas al encuentro, la Corporación se dirigió pasadas las diez y media de la mañana al Ejecutivo de Vitoria para excusar su presencia aduciendo «motivos de agenda». Con los ánimos a flor de piel en la zona, y mientras la propia Fagor Electrodomésticos aseguraba que nadie le había invitado a la Agencia de Desarrollo de Debagoiena –el lugar donde se debía celebrar la reunión– a Iñigo Urkullu se le acabó la paciencia. El lehendakari dio un golpe encima de la mesa y convocó una reunión «urgente» para mañana, en Lakua, lejos de la presión que pudiera existir en Arrasate, a la que están citados la Corporación Mondragón, Fagor Electrodomésticos, las diputaciones de Bizkaia y Gipuzkoa y los alcaldes del Alto Deba y Basauri. Por parte del gabinete Urkullu está previsto que acudan los consejeros de Desarrollo Económico y Competitividad y de Empleo y Políticas Sociales, Arantza Tapia y Juan Mari Aburto, respectivamente, quienes pedirán a los protagonistas datos y mensajes concretos sobre la situación de la empresa de Arrasate y sus posibilidades futuras.

Discreción

Urkullu, que aseguró desconocer las razones de Mondragón para no acudir a la cita, expresó sin embargo su «respeto» hacia esa decisión. Y adelantó su deseo de que este segundo encuentro resultara «productivo» y se pudiera desarrollar «en un ambiente discreto». Pero ese tono serio y un tanto reservado al que aspi-

Los electrodomésticos tendrán cubiertos sólo los dos primeros años de garantía

Además de los socios cooperativistas, los empleados y los proveedores, también los clientes se verán en cierto modo afectados por la crisis que amenaza con el cierre de Fagor, la 'joya de la corona' de Mondragón. Quienes hayan adquirido un electrodoméstico de la cooperativa vasca y se encuentren con alguna avería u otro problema no podrán reclamar la garantía adicional de tres años que de forma voluntaria ofrecía el fabricante si finalmente presenta concurso de acreedores. Lo que sí tiene cubierto el cliente son los dos primeros años posteriores a la compra del producto a que obliga la ley.

«De la garantía legal se hace cargo el vendedor; de la garantía comercial, el fabricante», subrayó ayer la portavoz de la Organización de Consumidores y Usuarios (OCU), Ileana Izverniceanu. La representante de la asociación indicó, en cualquier caso, que hasta el momento no han recogido en sus oficinas ninguna consulta a este respecto por parte de clientes de Fagor.

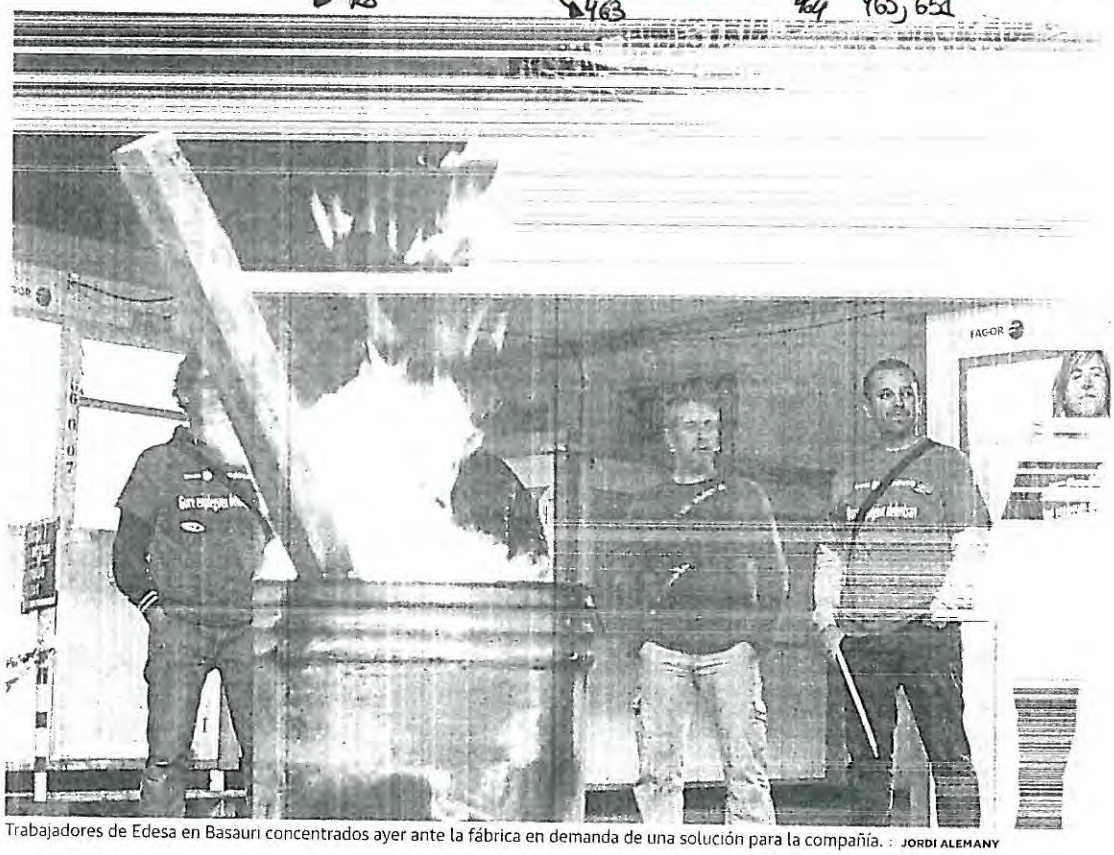

Trabajadores de Edesa en Basauri concentrados ayer ante la fábrica en demanda de una solución para la compañía. : JORDI ALEMANY

«No nos moveremos de aquí hasta que nos echen»

Los cooperativistas de Edesa en Basauri iniciaron anoche un encierro para reivindicar «la viabilidad de la empresa»

LEIRE PÉREZ

BASAURI. Los 230 cooperativistas de Edesa en Basauri no pierden la esperanza de que su lucha les permita salvar su empleo en la fábrica, a la que la mayoría de ellos llevan vinculados al menos una década. Con este objetivo iniciaron un encierro indefinido ayer a las diez de la noche. La movilización estaba prevista para hoy a primera hora, pero como ya lo tenían todo preparado, optaron por adelantarla. «Debíamos estar de guardia para evitar robos, así que ya puestos hemos decidido quedarnos», indicaron.

En turnos de cuatro horas, una decena de socios trabajadores se concentraran los próximos días en el exterior de la empresa, en la avenida Cervantes. La lluvia y el frío no les frenaran. Por la noche estaran al pie del cañón durante ocho horas, y disponen de tres módulos prefabricados para resguardarse. «Estaban en el muelle de carga y los hemos sacado a la calle para que nos vean bien», comentaron.

Sus previsiones pasan por que la concentración pueda ir para largo. «No nos vamos a mover de aquí hasta que nos echen, hasta que entremos en concurso de acreedores y el administrador que se designe venga y nos diga que nos tenemos que ir», explicó Fernando Otero, uno de los portavoces. Confían en que su lucha les haga «visibles» y confiesan que lo que más les gustaría es volver a poner en marcha la empre-

raba el lehendakari, en atención a la entidad del problema, quedó en agua de borrajas al desvelar, poco después, la Diputación de Gipuzkoa (Bildu) no sólo el lugar sino también la hora (las tres de la tarde) de este segundo encuentro. La discreción se iba por la borda y el sainete crecía.

La crisis de Fagor parece tocada hasta ahora, al menos en lo que se refiere al ámbito institucional, por una maldición que hace que se pierda un tanto la perspectiva. Prueba de ello fue, ayer, el nuevo episodio de cruce de acusaciones y reproches entre el propio Iñigo Urkullu y el PSE, al hilo de las ayudas concedidas por el Gobierno vasco (tanto el actual como el liderado por Patxi López) a Fagor Electrodomésticos.

El lehendakari –que el domingo desveló en su página de Facebook que Fagor recibió 27 millones en ayudas en la época de López frente a los 25 entregados en la presente legislatura– aseguró ayer que no quiere «mirar al pasado», pero advirtió de que no va a admitir que se hagan «juegos perversos, tergiversaciones ni malas interpretaciones al respecto». Le faltó tiempo al grupo parlamentario socialista para reclamar todos los datos oficiales de las ayudas recibidas por Fagor a lo largo de los últimos años, mientras insistía en que las otorgadas por López eran correctas frente a las de Urkullu, «destinadas a tapar problemas de caja».

El PP tercio en el asunto para criticar el «impresentable» rifirrafe entre PNV y PSE, mientras Bildu acusó a estos dos últimos partidos de «pisotear el árbol caído», en alusión a la agonizante Fagor.

Impacto en Euskadi

El secretario general de Adegi, José Miguel Ayerza, aseguró que, «sin ningún lugar a dudas», la desaparición de la firma de electrodomésticos provocará «algunos cierres de empresas y el incremento del desempleo en Gipuzkoa y Euskadi».

En este sentido, el secretario general de CC.OO. Euskadi, Unai Sordo, demandó al Gobierno vasco que cualquier medida que se tome «tenga en cuenta al conjunto de empresas proveedoras y suministradoras de servicios de Fagor».

Tras reconocer que la información transmitida sobre el estado real de la cooperativa y sus problemas financieros ha sido «escasa», Sordo subrayó el notable efecto de caja de resonancia que puede tener la caída de la que fuera la 'joya de la corona' de Mondragón. «El efecto tractor, no sólo en el grupo cooperativo, sobre la Corporación, sino sobre los proveedores va a ser muy importante», señaló.

Aunque el Grupo Mondragón se ha afanado en negar cualquier tsunami en su seno en caso de caída Fagor, lo cierto es que sus cooperativas reciben cada año unos 50 millones de euros en pedidos de la compañía de Arrasate. Es el pellizco que toca a la Corporación de unos 135 millones de euros que cada ejercicio compraba Fagor Electrodomésticos a empresas vascas.

sa, cerrada a cal y canto desde que a mediados de octubre se firmó el preconcurso de acreedores.

«Queremos demostrar que no estamos parados, que tenemos una implicación máxima y que seguimos reivindicando la viabilidad de la fábrica y que es posible recuperar nuestros puestos», añadió Otero. Cree que su deseo no es una utopía. Hace 24 años, Edesa estaba en una situación «desesperada» y resurgió cual ave fénix. Entonces su salvador fue Fagor y el Grupo Mondragón. No es la misma situación, pero ellos mantienen el ánimo «bien alto». Se preguntan por qué ahora no pueden encontrar una salida.

Otra movilización anunciada para hoy es la de los trabajadores de la empresa de equipamiento para el mueble Grumal, ubicada en Azpeitia y de la que es accionista Fagor Electrodomésticos. Sus alrededor de 150 empleados se concentrarán al mediodía ante las oficinas de Laboral Kutxa y Lagun Aro en la localidad guipuzcoana para protestar por la situación.

LAS FRASES

Iñigo Urkullu
Lehendakari

«No puedo admitir un juego perverso sobre las ayudas; no voy a admitir malinterpretaciones»

Vicente Reyes
Secretario del PSE

«Las ayudas que concedió el Gobierno socialista fueron regladas; las del PNV se gestionaron en cinco días»

Carmelo Barrio
Parlamentario del PSE

«Es lamentable que el lehendakari y el PSE se enzarcen y se echen los trastos a la cabeza»

José Miguel Ayerza
Secretario general de Adegi

«La caída de Fagor acarreará, sin duda, cierres y más desempleo en Gipuzkoa y Euskadi»

Pello Urizar
Portavoz parlamentario de Bildu

«No se puede pisotear al árbol caído; es bastante triste la polémica entre jeltzales y socialistas»

Unai Sordo
Secretario general de CC.OO. Euskadi

«El Gobierno ha de tener en cuenta al conjunto de empresas proveedoras»

El portavoz sindical Christian Legay, tras la reunión. AFP

S.O.S. sindical al Gobierno socialista francés para salvar FagorBrandt

FERNANDO ITURRIBARRÍA

París aguarda a conocer mañana la estrategia empresarial de la filial gala antes de pronunciarse

PARÍS. Los sindicatos franceses pidieron ayer la ayuda del Estado para salvar FagorBrandt. Pero solo recibieron promesas y buenas palabras. Ningún compromiso financiero. El Gobierno del socialista François Hollande espera a conocer el plan estratégico que la empresa debe anunciar mañana para pronunciarse. De momento, el ministro de Industria, Arnaud Montebourg, va a hablar hoy por teléfono de la crisis del grupo de electrodomésticos con su colega español, José Manuel Soria.

Cerca de dos horas duró la reunión mantenida en París por la intersindical de FagorBrandt con representantes de los ministerios de Industria y Trabajo. Los delegados de la CGT (comunista), la CFDT (socialdemócrata), la CFTC (cristiana), la CFE-CGC (cuadros) y Fuerza Obrera (socialista) solicitaron la ayuda estatal para evitar el cierre definitivo de las fábricas de la filial francesa. La producción lleva suspendida desde mediados de octubre a falta de suministros por impago a los proveedores y sus casi 2.000 empleados están acogidos al paro parcial.

«Nos han escuchado y asegurado que se haría todo lo posible para apoyar a los trabajadores y mantener el útil productivo», declaró al término de la reunión Christian Legay, de la CFE-CGC. El portavoz sindical reconoció que «de momento» no hay ningún compromiso del Gobierno francés ya que éste aguarda a conocer las orientaciones estratégicas del grupo en el comité intercentros convocado mañana con carácter extraordinario. Algunos sindicatos, como la CGT, temen que la empresa les anuncie en esa crucial cita la suspensión de pagos.

«La clave depende de la dirección», observó Legay. A su juicio, FagorBrandt es una empresa viable que tiene una cartera de pedidos llena hasta Navidad. Por eso los sindicatos emplazan a los poderes públicos a que les ayuden a «encontrar socios financieros, tranquilizar a proveedores y clientes así como reforzar el label de producción francesa».

«El Estado tiene que refinanciar la deuda para que vuelva a arrancar la producción», declaró Philippe Breger, delegado de la CGT en la planta de La Roche-sur-Yon, con una plantilla de 360 trabajadores. Según cálculos sindicales, la deuda de la filial francesa se eleva a 250 millones de euros, de los que 142 corresponden a deudas con el exterior y 108 con la matriz vasca.

Se esfuma el sueño de la fábrica polaca con la china Haier

La multinacional china Haier ha oficializado lo que todo el mundo sabía desde hace semanas: que ha dado por terminado el acuerdo suscrito el pasado septiembre con Fagor Electrodomésticos para levantar y explotar una planta de frigoríficos en Polonia, a partir de 2014, con una inversión de 56 millones. La filial polaca de Fagor ya está en concurso de acreedores.

MARGEN DERECHA
Miércoles 06/11/13
Nº 32.977 - 1.30€
European Newspaper Award

EL CORREO

EL CORREO ESPAÑOL-EL PUEBLO VASCO. DESDE 1910. www.elcorreo.com

V ¿QUÉ SABEN DE MÍ?

En la era digital, nuestros gustos, compras, relaciones, ideas... se han vuelto objeto de análisis y comercio P73

VICENTE DEL BOSQUE SELECCIONADOR DE ESPAÑA

«ESCUCHAR A LOS JUGADORES NO ES SIGNO DE DEBILIDAD, SINO DE FORTALEZA» P60

CUMBRE PARA EL DÍA DESPUÉS DE FAGOR

Gobierno vasco, empresa y Corporación estudian hoy cómo minimizar los daños del cierre, mientras París ve futuro a las plantas francesas P40

Trabajadores de Edesa acampados en la factoría de Basauri en defensa de sus puestos de trabajo. :: BORJA AGUDO

El PP cierra la televisión de Valencia, la primera gran cadena autonómica que cae

La Generalitat decide clausurar Canal 9 tras anular la Justicia el ERE que despidió a un millar de trabajadores

La Generalitat de Valencia, que preside el popular Alberto Fabra, decidió ayer el cierre de la televisión autonómica apenas horas después de que la Justicia anulase el ERE que había supuesto el despido de un millar de trabajadores. El PP adujo que es insumible el coste del reingreso de esos empleados y convirtió así a Canal 9 en la primera gran cadena autonómica que cae con estrépito. La atención se dirige ahora a Telemadrid, pendiente también de un recurso a otro ERE masivo y que ya ha advertido que un fallo en su contra conllevaría la clausura del canal.
D. GUADILLA/Y. VEIGA P28

El paro vuelve a crecer en 1.781 personas en Euskadi, aunque modera su ascenso

El paro sigue al alza en Euskadi, aunque modera su crecimiento. En octubre se elevó en 1.781 personas -87.000 en toda España-, mientras la Seguridad Social ganó 9.880 cotizantes, lo que revela que la economía vasca generó empleo, pero no el suficiente para absorber las incorporaciones al mercado laboral.
P44 EDITORIAL P30

Baika se hace con los huecos de La Ribera. En los espacios libres se abrirán tiendas de gastronomía P2

Piden prisión para los dueños de Uxue. Emitieron pagarés falsos y sin fondos al Bilbao Basket P68

Wert mantiene las becas Erasmus. Rectifica obligado por las críticas y forzado por el PP P14 EDIT P30

SERVICIOS

Esquelas	22
Tus Anuncios	57
El tiempo	80
Pasatiempos	81
Agenda	82
Televisión	84

9 771578 516002

Cumbre en Lakua para conocer el efecto real del cierre de Fagor en Mondragón y Euskadi

JULIO DÍAZ DE ALDA

El Gobierno vasco convoca a la empresa y la Corporación, junto a diputaciones y ayuntamientos, para intentar minimizar las consecuencias

BILBAO. La sede del Gobierno vasco en Lakua acogerá hoy una cita clave para, en primera instancia, tratar de detallar los efectos reales que el cierre de Fagor Electrodomésticos -algo que casi todos dan ya por hecho- pueda tener en la propia empresa y sus trabajadores, así como en el conjunto del tejido productivo vasco. De otra parte, el conclave organizado por el gabinete de Iñigo Urkullu servirá para que los grandes actores de esta crisis sin precedentes expongan alternativas e ideas para intentar minimizar las consecuencias de un golpe que, descontado el enorme impacto en la comarca del Alto Deba, pudiera tener después en el conjunto de la Corporación Mondragón, el primer grupo vasco con 80.000 empleados.

Al encuentro -convocado para las tres de esta tarde- acudirán los responsables de Desarrollo Económico y Competitividad así como de Empleo, Arantza Tapia y Juan Mari Aburto (cuando este termine su comparecencia en el Parlamento para dar cuenta de los presupuestos de su departamento), respectivamente, y una delegación del Grupo Mondragón, capitaneada por su presidente, Txema Gisasola. Junto a ellos, el director general de Fagor Electrodomésticos, Sergio Treviño, y el presidente de la empresa, Xabier Bengoetxea, las diputaciones de Gipuzkoa y Bizkaia y los alcaldes de la comarca de Debagoiena y Basauri.

Toda una cumbre en la que, según fuentes solventes, ni se plantearán planes de viabilidad de ultima hora para Fagor ni la empresa de Arrasate o la Corporación moverán sus posiciones respecto a lo ya expuesto en los últimos días.

El grupo ha dejado claro que no está dispuesto a ver arrastradas a más cooperativas por ayudar a una firma ya desahuciada y en la que se han enterrado 300 millones de euros, y el fabricante de Arrasate, que acude «con todo el ánimo de colaborar», insiste en que su plan de salvamento, que exige 170 millones, era valido. Así, y cuando Fagor se aproxima al concurso de acreedores, el objetivo es otro.

La caída de Fagor Elerctrodomésticos provocará un impacto enorme en su zona principal de influencia. La compañía compraba cada año 135 millones de euros a proveedores vascos y, de esa cifra, 50 millones iban a parar a la caja de otras cooperativas del grupo.

a la sombra de Fagor

Algunas creadas a la sombra de la otrora 'joya de la corona' de Mondragón. Un dinero que se volatizara para siempre y que, salvo en el caso de aquellas pymes que estén diversificadas en cuanto a fuentes de ingresos, hundirá muchas cuentas de resultados.

Primer golpe al empleo, al margen de que la Corporación haya subrayado su disposición para reubicar a todos los empleados de Fagor que le sea posible. Pero 1.860 personas (si se suman los cooperativistas de Fagor y los de Edesa) es una cifra que no puede digerir en el corto plazo. Además, parte de las recolocaciones serían a costa de asalariados temporales de otras cooperativas, con lo que -como constató ayer el consejero de Hacienda, Ricardo Gatzagaetxebarria- el paro en Euskadi está condenado a otra subida.

Junto a esto, aparece el eventual efecto contagio en otras empresas de la Corporación; bien por desconfianza de los proveedores, de las compañías de seguros o de los bancos, bien por cuestiones más prosaicas, como la estrecha vigilancia que, seguro, ejercerá el Banco de España sobre Laboral Kutxa, el brazo financiero de la Corporación, que hasta ahora ha insistido en que no teme la metástasis del cáncer de Fagor. Por eso el espíritu que marcará la cita de hoy será el de analizar al detalle (de ahí que los datos que ofrezcan Fagor y el grupo sean fundamentales) todas las posibles consecuencias y vías de escape frente a esta crisis.

Ayer, la portavoz de la Diputación de Gipuzkoa, Larraitz Ugarte, ya lanzó un aviso a navegantes al advertir de que hoy Martin Garitano planteará la necesidad de que Laboral Kutxa, Lagun Aro y toda la Corporación echen el resto y busquen financiación para Fagor. Ugarte reclamó también la implicación de Kutxabank, bajo el argumento de que la Diputación se cuenta entre sus entidades fundadoras y «algo tendrá que decir».

Prueba de esos efectos colaterales de la caída de Fagor es el temor expresado ayer por los trabajadores de Grumal de Azpeitia (dedicada a la fabricación de muebles de cocina y que fue comprada por la cooperativa en 2005) que, hoy en preconcurso de acreedores, se temen lo peor.

Fagor empeora las previsiones de paro para Euskadi en 2014

El consejero de Hacienda del Gobierno vasco, Ricardo Gatzagaetxebarria, admitió ayer que la crisis de Fagor Electrodomésticos y el previsible cierre de sus fábricas en Euskadi pueden obligar al Ejecutivo a cambiar «a peor» sus previsiones de empleo para 2014 en el conjunto de la comunidad autónoma, que contemplaban una pérdida de 4.000 puestos de trabajo. Gatzagaetxebarría no se atrevió a concretar el impacto que tendría la desaparición de Fagor, aunque hay estimaciones que cifran en otros 4.000 el número de empleos que se perderían, entre directos e indirectos.

Trabajadores de Edesa, que están llevando a cabo un encierro para denunciar la situación, ayer en el exterior de la fábrica de Basauri. :: BORJA

«No se puede esperar al último momento para tomar decisiones por duras que sean»

Antonio Cancelo, quien fuera presidente de la Corporación Mondragón entre 1995 y 2001, se sincera sobre la crisis que vive Fagor. Lo hace desde la distancia, pero con toda la legitimidad de quien ha vivido el movimiento cooperativista de forma plena y conoce la forma de trabajar de Mondragon al dedillo. Cuestionado sobre si la gestión del declive de la empresa de Arrasate ha sido la correcta, lo tiene claro. «No se puede esperar al último momento para tomar decisiones, por duras que sean», explica. Y, mientras dice entender el gesto de la Corporación al no ayudar al fabricante de electrodomésticos para no colocar en peligro al resto de cooperativas, pone el dedo en la llaga. «No puede ser que se acuda a empresas de selección de personal para contratar a un administrativo y no existan más filtros para nombrar a los cargos directivos que lo que determine una asamblea», señala en una entrevista que hoy publica 'El Diario Vasco'. En ese sentido, Cancelo sugiere cambiar cuanto antes la forma de tomar las decisiones, acudiendo a gestores externos controlados por un consejo de administración de socios cooperativistas. Tras apostar por mayores capacidades para la Corporación a la hora de «intervenir» empresas en problemas, este histórico del grupo sugiere que en el caso de Fagor ha podido haber «cierta desidia en el control desde la parte social». Al tiempo, echa de menos otra política de comunicación por las constantes acusaciones de oscurantismo.

Antonio Cancelo

AGUDO

Aramaio pasa del 3% al 13% de paro

Con 62 trabajadores implicados, el municipio alavés fronterizo con Gipuzkoa es en proporción el más afectado de la comarca

:: F. GÓNGORA

ARAMAIO. La 'pequeña Suiza', como la rebautizó el rey Alfonso XIII por ofrecer la postal más bella de Álava, sufre el zarpazo de la caída de Fagor como ningún otro pueblo. Según datos facilitados por el alcalde, Ramón Ajuria (EH Bildu), el cierre afectará a 62 trabajadores vecinos de la localidad, a 7 kilómetros de Mondragón y pilar esencial de la economía de Aramaio. Vitoria está a 33 kilómetros con un puerto de montaña, el de Krutzeta, por medio. «Con un censo de 1.500 habitantes y una población activa de 700 personas, el varapalo es muy fuerte. Éramos el municipio con el porcentaje de desempleo más bajo de Álava, en torno a un 3%, gracias a las cooperativas, y nos vamos por lo menos hasta el 13%. Todavía estamos digiriendo la nueva situación», agrega Ajuria en su despacho.

Aramaio está configurado en torno a un estrecho valle con un núcleo central, Ibarra, distribuido en torno a 'la calle', nombre con el que se le conoce popularmente. Además hay otras nueve pequeñas anteiglesias o barrios distribuidos por las laderas de los montes que rodean la localidad. No hay industrias.

El regidor se ha integrado en la mesa de alcaldes del Alto Deba junto a los representantes de pueblos muy afectados como Aretxabaleta (212), Mondragón (646), Bergara (96), Eskoriatza (116) u Oñati (64). En todos ellos, la caída de Fagor lleva aparejada una gran depresión económica en cada localidad. «Todavía estamos evaluando y esperando conocer qué ocurrirá en las próximas semanas, pero estamos muy preocupados por lo que va a venir. La gente me para por la calle muy angustiada», señala Ajuria.

Al grave problema de los socios trabajadores y de los eventuales, se une el de los prejubilados de Fagor, que van a ver muy mermadas sus pensiones y sufrirán en carne propia la desaparición de sus ahorros

«La gente me para por la calle porque está muy angustiada ante lo que va a venir», señala el alcalde, de Bildu

en el concurso de acreedores. «No se conoce una cifra exacta todavía, pero son muchos los que están en este colectivo», indicó Ajuria.

Los efectos no se quedan solo en Aramaio por parte alavesa. Según datos facilitados por la propia empresa Fagor, los trabajadores que se quedan sin empleo son 112 en Vitoria, 11 en Legutiano, 2 en Amurrio, y 3 en Ozaeta. El golpe es tan fuerte que el diputado general de Álava, el popular Javier de Andrés, anunció ayer que mañana jueves viajará hasta la localidad de Aramaio para conocer de primera mano la situación y el impacto en el pueblo. De Andrés, que ya tenía una cita previa para hablar de un viejo conflicto de indemnizaciones exigidas por vecinos de la zona tras el corrimiento de una ladera por las obras de TAV que mantuvo cortada la carretera a Mondragón durante varios meses, irá acompañado de la diputada de Obras Públicas, Alicia Ruiz de Infante, y del de Promoción Económica, Jose Zurita.

En el Alto Deba

Aunque Aramaio pertenece a la Cuadrilla de Zuia a efectos de servicios supramunicipales, en materia de desarrollo económico y empleo está vinculada a la Mancomunidad guipuzcoana de Alto Deba, dadas las estrechas relaciones que tienen sus habitantes en el empleo y el comercio, además de la educación o la sanidad.

El alcalde se mostró partidario de que la Diputación alavesa también esté representada de algún modo en las sociedades para el desarrollo y que apoye las medidas que se tomen para paliar el impacto de la crisis de Fagor.

Basauri: «Se creen que somos propietarios y sólo ponemos tornillos»

:: LEIRE PÉREZ

BASAURI. Los trabajadores de Edesa en Basauri ya han pasado sus primeras veinticuatro horas de encierro. A pesar del frío y la lluvia, se mantienen «satisfechos» y expectantes ante lo que pueda ocurrir en las próximas horas –esta tarde se reúnen representantes de Fagor, Mondragón y las instituciones públicas–. «Estamos luchando y somos una piña; además de a los que les toca venir, se unen otros trabajadores que prefieren estar aquí que en casa», explica Fernando Otero. Son conscientes de que hoy se dirimirá parte de su futuro, y hasta que no se asegure su recolocación –o, en el peor de los escenarios, un administrador liquide la empresa–, no tienen intención de suspender la movilización.

«Lo que más nos molesta es que la gente se cree que somos propietarios y nosotros solo ponemos tornillos. No nos pueden imputar el votar uno u otro consejo», comenta Otero. Una opinión que comparte su compañera Maite que, con 48 años, tiene dos hijos y a su marido en el paro. «Nunca hemos tenido capacidad para elegir a nuestros gestores, votábamos en asamblea de una lista que nos daban».

«Nos decían que había que meter más dinero y no nos daban alternativas», añade la cooperativista, que accedió a su puesto de trabajo después de que su padre se jubilara y «lo comprara con una aportación de 12.000 euros». «La gente pensaba que era un chollo, que éramos unos afortunados por trabajar en Fagor, pero en los 14 años que llevo aquí no he cobrado ni un solo euro de beneficio, nos han quitado seis pagas enteras, otras tantas medias pagas y apenas cobramos 1.100 euros al mes, después de que votásemos rebajarnos el sueldo un 20%».

Un salario ajustado que, después de pagar una hipoteca y dar de comer a la familia, en la mayoría de los casos, «para poco más llegaba». Algunos de los trabajadores acudirán en los próximos días a renegociar su hipoteca. «Después de esto llegarán los desahucios, porque a ver cómo pagamos», se duele Marisol, una vecina de Galdakao, madre soltera y con una niña.

Hasta diciembre

Hasta diciembre no comenzarán a cobrar de la Seguridad Social. «Somos la oveja negra de la Corporación Mondragón, el resto de nuestros compañeros de Fagor ya están cobrando de Lagun Aro».

Pero el drama llega más lejos. La gran mayoría de los cooperativistas son hijos de antiguos trabajadores de Edesa, lo que supone que «muchos» de ellos han perdido sus «ahorros» en aportaciones voluntarias. «Ahora pierdo mi puesto y el dinero que he invertido, pero mis padres tampoco me pueden ayudar porque ellos también creyeron en Fagor y les dejaron su dinero».

EL CORREO

EL CORREO ESPAÑOL-EL PUEBLO VASCO. DESDE 1910. www.elcorreo.com

MARGEN DERECHA

V TODO POR 'LA ROJA'

Diego Costa.

El húngaro Kubala es el símbolo de los extranjeros que han abrazado la nacionalidad española para triunfar en el deporte P73

CIRUGÍA ESTÉTICA PARA COMBATIR LA APNEA DEL SUEÑO Y SILENCIAR LOS RONQUIDOS P52

Fagor se liquida, Edesa se salva

La firma prepara el concurso de acreedores, mientras José Luis Bilbao avala con 3 millones a la factoría de Basauri

Gisasola y Treviño mantienen la distancia en la cumbre de Lakua

Fagor presentara mañana el concurso de acreedores que la arrastrará inevitablemente a su liquidacion. Punto final a una historia de 57 años y, sobre todo, incertidumbre sobre su futuro para 1.630 cooperativistas. La otra cara de la moneda está en Basauri. El diputado general de Bizkaia, José Luis Bilbao, salió 'in extremis' al rescate de Edesa y de sus 230 trabajadores con un aval de 3 millones de euros que permitirá, de momento, la continuidad de la planta de calderas y calentadores.

J. D. DE ALDA/J. C. BERDONCES

P44 EDITORIAL P34

Dos trabajadores de Edesa se abrazan emocionados anoche a las puertas de la factoría tras conocer que, de momento, la planta seguirá abierta. :: FERNANDO GÓMEZ

MALAS NOTICIAS, BUENAS NOTICIAS

IGNACIO MARCO-GARDOQUI

P47

La nueva OTA se estrena con una avería en la web y tres horas sin multas

La página web en la que los usuarios de la OTA de Bilbao debían inscribirse para utilizar el servicio de aparcamiento sufrió ayer una avería en el servidor justo el día en que se ponía en marcha el nuevo sistema. Durante las tres horas en las que el acceso estuvo inutilizado por fallos en la operadora, los vigilantes decidieron no poner multas. P2

Una usuaria. :: B. AGUDO

Buscan el cuerpo de Hodei en el río. La Policía de Amberes rastrea los muelles del Escalda P18

Aumenta el cerco a la infanta Cristina. Siguió ligada a la trama de Nóos al menos hasta 2011 P32

SERVICIOS

Esquelas	22
Tus Anuncios	61
El tiempo	80
Pasatiempos	81
Agenda	82
Televisión	84

San Mamés Barria urge a las constructoras a resolver las deficiencias

San Mamés Barria, sociedad promotora y propietaria del nuevo estadio, emplazó ayer a todas las empresas implicadas en su construccion a tomar «las medidas necesarias» para solventar las deficiencias localizadas en la fachada y en la cubierta, «en el plazo más breve posible». También ha pedido «comprensión» a los aficionados. P64

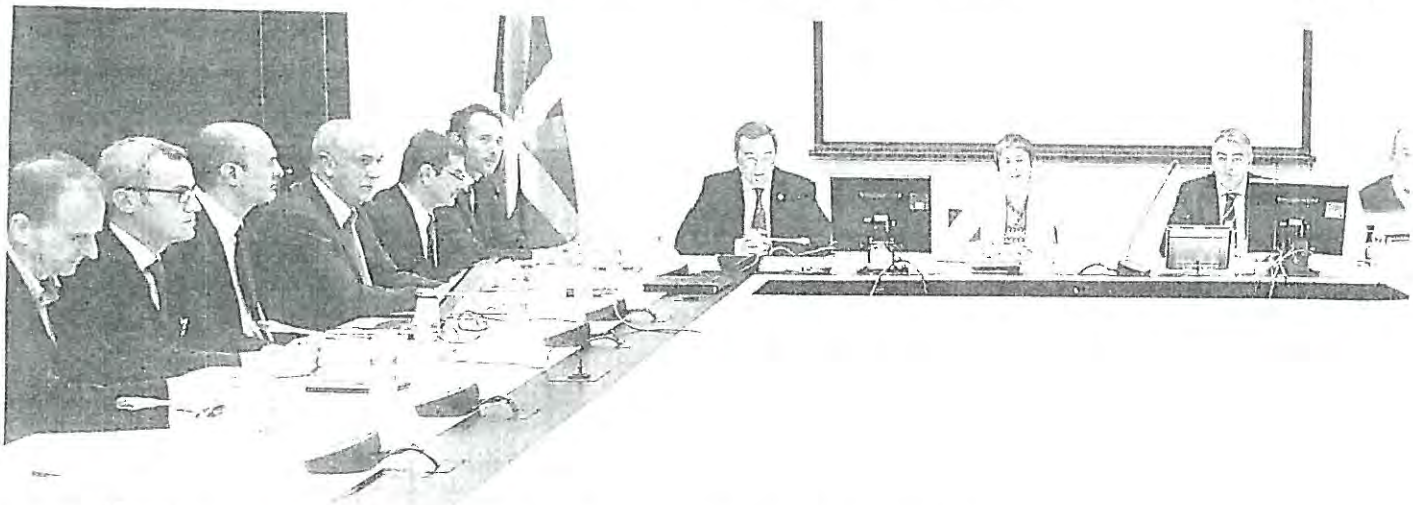

CORPORACIÓN MONDRAGÓN

- **Txema Gisasola** (presidente)
- **Mikel Zabala** (director departamento de Gestión Social)
- **Zigor Ezpeleta** (coordinador de Relaciones Laborales)

FAGOR ELECTRODOMÉSTICOS

- **Sergio Treviño** (director general)
- **Xabier Bengoetxea** (presidente)

GOBIERNO VASCO

- **Arantza Tapia** (consejera de Desarrollo Económico y Competitividad)
- **Juan Ignacio Motiloa** (viceconsejero de Industria)
- **Ricardo Barkala** (viceconsejero de Empleo)

DIPUTACIONES

- **Martin Garitano** (diputado general de Gipuzkoa)
- **Peli Uriguen** (diputado de Promoción Económica de Gipuzkoa)

476

Fagor se hunde y Bizkaia salva a Edesa

JULIO DÍAZ DE ALDA — JUAN CARLOS BERDONCES

La firma camina hacia la liquidación, mientras el Gobierno, los ayuntamientos y Mondragón buscan la manera de reducir el impacto en el empleo

478

BILBAO/VITORIA. El día de ayer, marcado por una cumbre interinstitucional organizada por el Gobierno vasco para analizar el impacto de la crisis de Fagor Electrodomésticos, ofreció, al final de la jornada, dos fotografías muy diferentes. La más triste, la de los 1.630 cooperativistas del fabricante de Arrasate, que supieron por boca del diputado general de Gipuzkoa, Martin Garitano, que la empresa presentará mañana concurso de acreedores para, en poco tiempo, hundirse en la liquidación. El ministro de Industria, José Manuel Soria, ya había adelantado a primera hora que Fagor se dirigía al concurso, tras confirmárselo la víspera el presidente de Mondragón, Txema Gisasola.

477

La segunda estampa, completamente distinta, era la de los 230 trabajadores de la planta de Edesa en Basauri, que, encerrados en la fábrica en demanda de soluciones, conocían a media tarde que su compañía se salvaba gracias a la intervención 'in extremis' de la Diputación de Bizkaia. La filial francesa de Fagor Brandt, que presentó ayer la cesación de pagos, aún tiene esperanzas de que el Ejecutivo galo se conjure para salvarla.

Junto a unos y otros se encuentran los miles de trabajadores de la industria auxiliar de Fagor Electrodomésticos, ajenos a la Corporación Mondragón, que temen por su empleo ante lo que se prevé como un tsunami económico y social en el Alto Deba, el conjunto de Gipuzkoa y, en definitiva, en todo Euskadi.

Este colectivo de víctimas indirectas de Fagor -de cuyo volumen aún no existen datos certeros y al que se sumarán los trabajadores eventuales de Mondragón, los primeros damnificados de las recolocaciones intragrupo- será el primer el foco de atención del Gobierno.

El diputado general de Gipuzkoa, Martin Garitano. FOTOS: IOSU ONANDIA

Así lo explicaron la consejera de Desarrollo Económico y Competitividad, Arantza Tapia, que fue quien reveló que la liquidación se presenta como la única «previsión» para Fagor, y el viceconsejero de Empleo, Ricardo Barkala, que suplía al consejero, Juan María Aburto, quien en esos momentos daba cuenta de los presupuestos para 2014 de su departamento ante el Parlamento vasco.

Sin culpables

Tapia reclamó «no buscar culpables» y «mirar hacia el futuro», y adelantó que, junto a los ayuntamientos, el resto de instituciones y los clusteres, el Ejecutivo de Urkullu se esmerará en buscar fórmulas que minimicen el impacto. ¿Cómo? Poco se puede concretar aún, aunque Tapia y Aburto apostaron por elaborar programas de reindustrialización, por utilizar Lanbide como vehículo para algunos planes comarcales de empleo y por

Gisasola y Treviño ni se miraron

480

481

Casi dos horas y media de reunión que arrancó con grandes dosis de tensión y finalizó con la misma frialdad, sobre todo entre los representantes de Mondragón y de Fagor Electrodomésticos. El presidente de la Corporación, Txema Gisasola, acudió acompañado por Mikel Zabala y Zigor Ezpeleta -responsables de las áreas de Gestión Social y Relaciones Laborales-; mientras que por parte de la cooperativa abocada ya a la liquidación estuvieron presentes su presidente, Xabier Bengoetxea, y el director general, Sergio Treviño.

Los cinco estaban sentados en el mismo lado de la mesa, mientras que el otro lateral lo ocupaban, sobre todo, alcaldes del Alto Deba, Azpeitia y Basauri, y la 'cabecera' la presidían la consejera Arantza Tapia y los tres diputados generales.

482

Pese a esa cercanía, Gisasola y Treviño se mantuvieron especialmente distantes; ni siquiera cruzaron miradas en presencia de los fotógrafos y cámaras de televisión. Era la primera comparecencia pública de Gisasola desde que estalló la crisis el 16 de octubre y, ante los medios, se le vio nervioso: movía continuamente papeles sobre la mesa y daba la impresión de que lo único que deseaba es que los informadores gráficos abandonasen el encuentro.

655

El máximo responsable de Mondragón tenía a su izquierda al viceconsejero vasco de Industria, Juan Ignacio Motilóa, y a su derecha a su compañero en la Corporación Mikel Zabala. Mientras que a Treviño, sentado tres sillas a la derecha de Gisasola, se le vio más relajado -en sus argumentaciones fue vehemente- y dialogando con su presidente, Bengoetxea, quien estuvo pau-

Pedro Iturbe
(director de desarrollo territorial de Gipuzkoa)
José Luis Bilbao
(diputado general de Bizkaia)

Imanol Pradales
(diputado de Promoción Económica de Bizkaia)
Javier de Andrés
(diputado general de Álava)
José Zurita
(diputado de Promoción Económica de Álava)

ALCALDES

Beñat Herce
(Eskoriatza)
Inazio Azkarragaurizar
(Mondragón)
Andoni Busquet
(Basauri)

Ana Bolinaga
(Aretxabaleta)
Eneko Etxebarria
(Azpeitia)
Josu Lizarralde
(presidente de la Mancomunidad Alto Deba)

«Era necesario arrancar la empresa porque si no se muere», dice Bilbao

MANU ALVAREZ
malvarez@elcorreo.com

El diputado general obtiene el respaldo de la dirección de Fagor a su iniciativa, que tramitará por la vía de urgencia en las Juntas de Bizkaia

la formacion, como primeros remedios ante el problema. Las ayudas, con Bruselas siempre vigilante, estan descartadas.

Horas antes de la cita, el portavoz del Ejecutivo vasco, Josu Erkoreka, ya advertia de que no se podian esperar soluciones concretas al término de la misma, y reclamaba «total lealtad» a los distintos actores de esta grave crisis industrial. A la vista de los acontecimientos, parece evidente que el diputado general de Bizkaia, Jose Luis Bilbao, había guardado muy bien su 'as en la manga': un aval de tres millones con el que poner en marcha Edesa.

La única 'pista' que permitió a los mas perspicaces aventurar que existia un 'Plan B' para Basauri fue el breve encuentro que mantuvieron al término de la gran cita el propio José Luis Bilbao, el director general de Fagor, Sergio Treviño, y el alcalde de la localidad vizcaina, Andoni Busquet.

sado durante la cumbre y que en su inicio incluso intercambió saludos con alcaldes del Alto Deba.

Cuando finalizó la reunión, Gisasola fue de los primeros en salir mientras la Corporacion daba sus explicaciones a traves de un comunicado. Treviño, en cambio, se detuvo en el exterior del edificio del Gobierno vasco en Lakua con el diputado general de Bizkaia, Jose Luis Bilbao, y el alcalde de Basauri, Andoni Busquet. Seguro que hablaban de Edesa. Ellos sí se miraron. Y hubo final feliz.

La alegría para los operarios basauritarras fue doble, pues el compromiso de recolocacion en otras empresas lanzado por Mondragón les dejaba fuera, ya que Edesa no pertenece al grupo, al igual que sucede con la planta de Grumal en Azpeitia, dedicada al mobiliario de cocina. El gesto de Bilbao pone tambien en un brete a Martin Garitano, quien al concluir la cumbre, y tras poner fecha al concurso de acreedores, se limitó a señalar su intención de «acelerar el diagnostico del impacto que (el cierre de Fagor) va a suponer en cada municipio» y de «desarrollar actividades para crear empleo en aquellas zonas mas perjudicadas».

Sin sueldo y a la espera

Mientras los 1.630 cooperativistas de Fagor (tambien los de Edesa) aún no han cobrado la nómina de octubre -la empresa de Arrasate reconoce que no sabe cuándo o como podra pagar-, la Corporacion se ha comprometido a intentar recolocar o prejubilar a corto y medio plazo a entre 1.000 y 1.200 personas.

Serán, eso sí, empleos en ocasiones de pocos meses de duración y a costa de los eventuales de otras empresas de la Corporacion, muchos de estos altamente cualificados y con una larga relación con sus actuales firmas. Otra cara del drama de Fagor, pues la cola del paro se llenara, a buen seguro, de gente muy preparada. La recién creada Oficina Corporativa de Empleo será la encargada de coordinar esta tarea, que tambien tiene como objetivo prioritario que el fondo de pensiones del Grupo (Lagun-Aro EPSV) consuma los menos recursos posibles. Tras reiterar su apuesta por el cooperativismo y defender la valia del modelo, Mondragón explicó que tratara de lanzar nuevas actividades que puedan generar puestos de trabajo.

«Una empresa que se para no hay quien la vuelva a abrir», aseguró anoche el diputado general de Bizkaia, Jose Luis Bilbao, para justificar su meteorica reacción, que permitirá, mediante la inyección de tres millones de euros, poner en marcha de nuevo la linea de fabricacion de termos electricos y calderas de Edesa -cooperativa en la que el grupo Fagor controla el 79,85% del capital social, mientras que los 230 trabajadores son propietarios del 20,15%-, situada en la localidad de Basauri.

«Hay fabrica, hay trabajadores, hay producto y hay cliente -subraya Bilbao en declaraciones a EL CORREO-; lo que necesitan para volver a ponerla en funcionamiento es un respaldo financiero. Ese es el papel que va a jugar la Diputación de Bizkaia, y de manera urgente».

La operacion se fraguó en apenas 24 horas. Jose Luis Bilbao acudió en la noche del martes a las instalaciones de la empresa en Basauri -donde la plantilla estaba encerrada desde la tarde del lunes- para mantener una reunion en la que participaron un directivo de la firma y un miembro del consejo social. En ese encuentro, el diputado general recabó información sobre la realidad de la cooperativa vizcaina y llegó a la conclusión de que «era un error darla por muerta». La mayor parte de la produccion de la factoria, al parecer, termina en manos del fabricante francés Vaillant, que comercializa con su marca los calentadores producidos en Basauri.

«Todo facilidades»

José Luis Bilbao señaló que su propuesta fue «muy bien recibida» por la direccion del grupo Fagor, que desde hace semanas busca sin éxito una inyección de liquidez que evite la muerte de la cooperativa, al tiempo que aclaró que «hemos recibido todo tipo de facilidades por parte del director general, Sergio Treviño, cuya disposición es total para ayudar a que se pueda salvar Edesa».

La Diputacion de Bizkaia trabaja a marchas forzadas para diseñar un esquema que permita solventar los numerosos problemas legales que van a surgir para inyectar los tres millones de euros comprometidos, por el momento de forma verbal, bajo la dirección del Departamento de Promoción Económica que lidera el diputado Imanol Pradales. Pero ya hay algunas decisiones tomadas, porque el primer objetivo es que Edesa Cooperativa evite entrar en el concurso de acreedores -en la actualidad esta acogida a la fórmula de preconcurso-, que previsiblemente iniciara el grupo Fagor mañana viernes. Para ello, la Diputacion vizcaina se apresta a aprobar un proyecto de normal foral, que remitira a las Juntas Generales de Bizkaia con la peticion de que se tramite por la via de urgencia. Dicha norma contendra la autorizacion para conceder un aval con respaldo público, que se transformara en un crédito de tres millones de euros.

La fórmula elegida por Bilbao para solventar el expediente en el seno de la Diputación revela tambien que el diputado general busca un amplio respaldo político a su iniciativa, para darle un tinte institucional. Ayer mismo, la oposicion fue informada de las grandes lineas del proyecto, aunque sin muchos detalles, a la espera de que los servicios tecnicos y juridicos del Ejecutivo foral limen todas las aristas. «En principio nos parece una buena idea -señaló el portavoz socialista, Iñaki Egaña-, aunque estamos a la espera de conocer el contenido del proyecto de norma para adoptar una decisión definitiva. Por ello -concluyo- hemos pedido una reunión urgente con el diputado general». Por su parte, la portavoz del PP en las Juntas Generales de Bizkaia, Esther Martinez matizó que «aún es pronto para adoptar una postura porque nos faltan todos los detalles».

Trabajo 'a maquila'

¿Como se gestionará ese dinero? El procedimiento aún está a falta de la definición de numerosos detalles, pero el diputado general cree que se puede utilizar «una fórmula de maquila» que ya se ha empleado en otras ocasiones, y en especial en los procesos de reconversion industrial, para evitar que ese dinero proceden te de la inyección de urgencia pueda destinarse a tapar otros agujeros que los estrictamente necesarios para reanudar la actividad. En síntesis, la Diputación pagará directamente a los proveedores, entregara las piezas a Edesa Cooperativa y costeara los equipos ya montados. En esta operativa Vaillant, el cliente principal, también puede jugar un papel decisivo.

«No sé si la empresa tiene futuro -dijo ayer Bilbao-, pero de lo que si estoy convencido es de que tiene presente. También creo que si la empresa sigue parada, entonces ni tiene presente ni tiene futuro, por eso lo urgente es que vuelva a fabricar, para analizar de forma paralela un plan de viabilidad. La alternativa, el concurso de acreedores, significa liquidación. Creemos que nuestra obligacion es intentar que se mantenga en funcionamiento».

De momento, el resto -¿cuando se formalizará el aval?, ¿cuándo se pondrán de nuevo en marcha las líneas de producción?- son incognitas que no tienen una respuesta contundente. «Queremos que todo se haga muy rápido -enfatizó el diputado general vizcaíno-, lo antes posible».

Jueves 07.11.13
EL CORREO

484

Basauri ve la luz al final del túnel

La euforia se desató ayer entre los cooperativistas de Edesa, que tienen por fin motivos de esperanza

Un trabajador saluda entre caras de alegría a Bilbao, que visitó la planta de Basauri con el alcalde, Andoni Busquet, y el diputado de Promoción Económica, Imanol Pradales. :: F. GÓMEZ

Los trabajadores lograron por sorpresa una prórroga para resolver sus problemas cuando ya se veían sentenciados al paro

:: L. PÉREZ/J. C. BERDONCES

BASAURI/VITORIA. Basauri tardará mucho en olvidar la jornada de ayer. Sobre todo las 230 familias que 485 viven de su trabajo en Edesa, y que se vieron sometidas a una auténtica montaña rusa de sentimientos. En poco más de seis horas, pasaron 486 de estar defenestrados, sentenciados al paro y con sus ahorros perdidos, a toparse de bruces con una salida inesperada. Un alivio provisional pero esperanzador que al menos 487 alarga la vida del paciente, y por tanto aumenta sus posibilidades de curación. Ya sería la segunda vez que 488 la fábrica vizcaína se salva en el último suspiro. La primera, hace un cuarto de siglo gracias a su incorporación a Fagor y al Grupo Mondragón, y ahora sí aprovecha el balón 489 de oxígeno que le ha prestado la Diputación. Se entienden así los aplausos que dedicaron anoche al diputado general, José Luis Bilbao, cuando se acercó a la planta de la avenida Cervantes para confirmarles la buena noticia.

Ni los más optimistas se figuraban que el encierro que iniciaron el lunes en demanda de soluciones podía ser tan corto. Los trabajadores decidieron ayer mantener la movilización hasta que reciban un «comunicado oficial» de Fagor con los pormenores del acuerdo, según explicó Fernando Otero, uno de los representantes del colectivo. Hoy celebrarán una asamblea a las once de la mañana y confían en que podrán poner fin a su protesta en cuestión de horas. Salvo sorpresa, todo indica que así será. No había más que ver la alegría en los rostros de los cooperativistas congregados anoche en la planta, una fiesta a la que se sumaron los integrantes del turno que tenía que estar encerrado y compañeros a los que la impaciencia impedía esperar novedades en casa.

Los gestos eran bien distintos de los que se veían unas horas antes en Vitoria. Hasta allí se desplazaron un centenar de cooperativistas para manifestarse ante las oficinas centrales del Gobierno vasco en Lakua, donde se iba a dilucidar el futuro de la empresa a partir de las tres de la tarde. Finalmente no obtuvieron la autorización pertinente y resolvieron trasladar su concentración al Parlamento vasco. Ataviados con sus camisetas azules y con el lazo 'verde esperanza' prendido en las pecheras, desplegaron ante un importante dispositivo de seguridad un cartel con el lema, en castellano y en euskera, 'Salvemos la industria en Euskadi'.

Trabajadores de Edesa, concentrados ayer por la mañana ante el Parlamento vasco. :: IGOR AIZPURU

Caras serias mientras Ernesto Pérez reclamaba, en nombre del grupo, a la Corporación Mondragón y a las administraciones públicas «coherencia» entre su «discurso» a favor del mantenimiento del empleo y el tejido industrial, y sus acciones. Los

congregados querían parecer optimistas, pero no se les escapaba el negro futuro que se cierne sobre los trabajadores de Fagor. En especial sobre ellos, los de Edesa, que cotizan a la Seguridad Social y no a Lagun Aro, que por tanto no se tiene que hacer cargo de sus prestaciones. Esta peculiaridad, se temían desde el minuto uno los cooperativistas basauritarras, les relegaba a la cola a la hora de las recolocaciones.

«¡Nos salvamos!»

Y sin embargo ha ocurrido justo lo contrario. Ni siquiera tendrán que esperar a ser reubicados, ya que al menos de momento conservarán sus puestos de trabajo. En breve podrán volver a montar sus interacumuladores y termoeléctricos, lo único que les quedó después de que hace años se llevaran a Artasate las neveras y lavadoras. Como comentaba Ernesto Pérez por la mañana en Vitoria, el suyo era un problema de tesorería y no de viabilidad, y por eso el aval de la Diputación de Bizkaia abre la puerta a una solución más a largo plazo. La lotería de Navidad se ha adelantado unas semanas este año en Basauri, donde se vivieron escenas propias de cada 22 de diciembre: gritos, lágrimas de emoción, teléfonos que no paraban de sonar y mucha confusión hasta que empezaron a confirmarse los primeros rumores.

Como la suerte de los bombos, también ésta llegó a través de las ondas. «Va a salir ahora el alcalde. ¡Callaos!», pidió a sus compañeros José Ignacio Bosque, desde hace quince años al servicio de Edesa. En la mano sostenía el teléfono móvil, al otro lado de la línea su hermano subió el volumen de la tele, que en esos momentos emitía las declaraciones de Andoni Busquet. Una docena de trabajadores se sentaron expectantes en torno al celular. «¡Nos salvamos!», exclaman aliviados algunos. «Ha sido una pesadilla. No esperábamos una solución tan pronto, aunque confiábamos en que se arreglase porque ayer (por el martes) el diputado vino a visitarnos y se comprometió a ayudarnos», se congratula Roberto García.

Otros, los más desconfiados, piden «cautela» y hacen ver a los demás que, hasta ese momento, «ningún representante del consejo rector ni del social nos ha llamado». «Debemos saber que condiciones nos ponen, a cambio de que nos prestan el dinero. », apunta Joseba Lopategui, miembro del consejo social de Edesa. El mismo intenta embridar la euforia al recordar a los trabajadores de otras empresas de Fagor (1.800 personas se van al paro. También son compañeros nuestros». Una victoria por tanto agridulce y temporal, pero victoria al fin y al cabo porque van a conseguir su objetivo. «Queremos trabajar, somos viables», proclama Isabel Andres, que se acuerda de los «28.000 termos» ya vendidos que esperan en el almacén desde hace semanas.

IGNACIO MARCO-GARDOQUI

MALAS NOTICIAS, BUENAS NOTICIAS

Como podíamos sospechar y temer, la reunión celebrada ayer en Vitoria entre los responsables del Gobierno vasco, las diputaciones concernidas, algunos ayuntamientos, la empresa Fagor y el Grupo Mondragón fue tensa y difícil. Tan tensa y difícil que no hubo al final de ella un comunicado conjunto. Ni siquiera uno de esos llenos de promesas huecas y de buenas intenciones, en donde siempre se promete hacer los mayores esfuerzos para enderezar las cosas y paliar los perjuicios causados por el desastre. Conclusión, a Fagor le tocan las malas noticias y se encamina hacia su desaparición en medio de un cruce de reproches mutuos de una dureza inusitada. La Corporación quiere evitar que Fagor le arrastre a su tumba y ésta no encuentra la financiación que necesita. El Gobierno no se la puede dar y el sector financiero, que ya estaba preocupado, se habrá aterrorizado viendo cómo evolucionan las cosas.

Por el contrario, ayer se despejó, al menos por el momento, el horizonte de Edesa, la planta vizcaína del grupo. La intervención de la Diputación foral de Bizkaia le va a proporcionar los recursos necesarios para mantener la actividad hasta que se reubique en el nuevo marco cooperativo. La jugada de José Luis Bilbao es maestra. Salva momentáneamente a la empresa, con lo que se gana el aplauso de los trabajadores, proveedores y acreedores. Marca distancias con los dirigentes guipuzcoanos de Bildu, que no podrán hacer lo mismo, suponiendo que quieran hacer lo mismo. Y dirige el acuerdo hacia las Juntas Generales, lo que permitirá compartir responsabilidades y en donde tiene asegurada la votación, pues no conozco al valiente que se atreva a oponerse a la idea.

Únicamente me atrevería a sugerirle que inicie sin demora la preparación de un argumentario doble. Uno para justificar la medida en Bruselas, no vaya a ser que esto termine como Magefesa, por poner un ejemplo. Y otro, para explicar los posibles agravios comparativos frente a situaciones similares del pasado en las que la generosidad foral excusó su presencia.

Trabajadores de las plantas de La Roche-sur-Yon y Aizenay, ayer. AFP

La filial gala del grupo, FagorBrandt, busca un salvador en la competencia

FERNANDO ITURRIBARRÍA
Corresponsal

Grandes marcan acechan a la empresa francesa tras declararse ayer en suspensión de pagos

PARÍS. FagorBrandt busca entre sus competidores en el sector de los electrodomésticos un salvador que evite el cierre total del grupo francés tras declararse ayer en suspensión de pagos y someterse a administración judicial. Los observadores consideran que la producción de gama alta es viable si se encuentra un inversor comprometido a afrontar una deuda acumulada de 250 millones de euros para reflotar una filial con una cuota de mercado del 14%.

El chino Haier, el turco Arçelik, el coreano Samsung, el estadounidense Whirlpool o el sueco Electrolux se perfilan como grupos de interés potencial por FagorBrandt según una lista publicada por el diario francés 'Le Monde'. «No pensamos en nadie en especial pero se manifiestan señales de interés desde hace unos días», declaró ayer el Thierry Leonard, director general de la filial francesa de Fagor Electrodomésticos.

Patrick Colnot, experto del gabinete Secafi, subrayó que «todos los grandes operadores están al acecho pues el grupo tiene buenas marcas y una cuota de mercado importante». Este especialista, que asesora al comité de empresa, valoró que hay una baza a jugar «en la media y alta gama» con marcas como Brandt, Vedette, Sauter o De Dietrich, sobre todo «en los aparatos encastrables, que son la fuerza del grupo y un mercado en crecimiento».

La cruz de la moneda es que inversores interesados únicamente por la cuota de mercado propongan «escenarios destructores de empleo en Francia» mediante la compra de marcas para deslocalizar la producción. En este contexto, algunas centrales sindicales son partidarias de «romper los puentes con España y volverse hacia el Estado». «Es la única solución. Si el Estado no interviene, las consecuencias serán dramáticas», declaró Philippe Breger, delegado de la CGT.

Todos los sindicatos votaron ayer contra la suspensión de pagos en el comité central de empresa extraordinario celebrado en la sede social de Rueil-Malmaison (afueras de París). Esta tarde la dirección va a presentar una demanda de administración judicial ante el Tribunal de Comercio de Nanterre, un procedimiento equivalente al concurso de acreedores.

Los sindicatos no dan nada por perdido y creen posible volver a producir en las próximas semanas

«No hay nada perdido. Al contrario», opinó Breger, ya que la iniciativa judicial «congela las deudas y debería permitirnos arrancar de nuevo la producción en las próximas semanas». La prioridad, a su juicio, son las fábricas de aparatos de cocción en Orléans, Vendôme y Aizenay. Estas tres plantas suman 850 de los 1.870 trabajadores de la plantilla total del grupo francés.

La renuncia de los bancos

Según los sindicatos, la deuda de FagorBrandt se eleva a 250 millones de euros, de los que 142 corresponden a acreedores exteriores y 108 a la casa madre de Mondragón. Los bancos renunciaron la semana pasada a una cláusula que imponía al grupo mantener stocks de 30 millones de euros para protegerse. De esta manera se podrán vaciar los almacenes para satisfacer a los clientes a pesar de la inactividad de las fábricas, paralizadas desde mediados de octubre.

Thierry Léonard

Mientras tanto, el ministro de Industria francés, el socialista Arnaud Montebourg, ha escrito a su colega español, José Manuel Soria, una carta en la que le propone «trabajar juntos para que se recupere el conjunto del grupo Fagor». «Los dos gobiernos han decidido conjugar sus esfuerzos para encontrar soluciones de financiación de todo tipo para que podamos salvar el mayor número de plantas y preservar el mayor número de empleos», declaró a la salida del Consejo de Ministros.

UNIVERSIDAD DEL PAIS VASCO
EUSKAL HERRIKO UNIBERTSITATE

MARGEN DERECHA
Viernes 08.11.13
Nº 32.979 • 1.30€
European Newspaper Award

EL CORREO

EL CORREO ESPAÑOL-EL PUEBLO VASCO. DESDE 1910. www.elcorreo.com

GPS Planes para disfrutar del bosque en otoño

EL VERDADERO MACGYVER

Bear Grylls casi se deshidrata en el desierto y ha comido tarántulas. El aventurero británico se adentra «en el infierno» en Discovery Max P73

LA RIBERA TENDRÁ UN POLO GASTRONÓMICO JUNTO A LA RÍA P2

UN ENCUENTRO RELÁMPAGO

Urkullu y Barcina escenifican un complicado acercamiento en una reunión de 20 minutos P24

El lehendakari y la presidenta de Navarra atienden a un cámara que tropezó cuando seguía su paseo en las calles de Pamplona. EFE

La lluvia mojará siempre las primeras filas del nuevo San Mamés

La ingeniería Idom admite fallos en la fachada y en el diseño del estadio

La ingeniería Idom, encargada de la construcción del nuevo San Mamés, confirmó ayer que incluso cuando acaben las obras entrará agua en las primeras filas del campo, «en función de la intensidad de la lluvia y de la dirección del viento». La empresa, que admitió fallos en la fachada, propuso cubrir por completo el estadio, lo que fue descartado por su elevado coste. P60

SERVICIOS

Esquelas	21
Lotería	56
Tus Anuncios	57
El tiempo	80
Pasatiempos	81
Agenda	82
Televisión	84

La salvación de Edesa queda en manos de un consejo rector de Fagor dividido

Bizkaia reitera su oferta de ayuda pero exige que no entre en el proceso de liquidación

El consejo rector de Fagor decide hoy si excluye a Edesa del proceso de liquidación, lo que permitiría a la Diputación de Bizkaia continuar con la tramitación de los avales prometidos el miércoles. La ausencia del director general, Sergio Treviño, que se encontraba ayer en París, fue el argumento esgrimido por los dirigentes de Fagor para no votar con carácter urgente la propuesta de los representantes de Edesa como éstos reclamaban. Si el consejo acepta finalmente hoy el plan, la Diputación inyectará tres millones de euros a través de un aval bancario.

MANU ALVAREZ P42

BCE baja los tipos a un histórico 0,25% para alentar frágil recuperación

Suave inflación a Draghi para icar la medida, beneficia a las omías del Sur

El Banco Central Europeo marcó ayer un nuevo hito al bajar los tipos al 0,25%, para alentar la recuperación. La medida beneficia a España e Italia. P46 EDITORIAL P32

Guerra en la cúpula de la Ertzaintza. Piden que se anulen nombramientos de la etapa socialista P14

«El dolor del otro lado es muy real». Víctimas de ETA y de los GAL hablan de su sufrimiento P26

Otro fraude de los duques de Palma. Pasaron como gastos de empresa un viaje para esquiar en EE UU P31

www.juanzabala.com
Juan Zabala
mujer-hombre
MONCLER
HERNO
WOOLRICH
PT01
Alfea
Las Mercedes, 14 - Las Arenas - Getxo. Tel.: 94 464 43 55

La salvación de Edesa queda en manos de un dividido consejo rector de Fagor

MANU ALVAREZ
malvarez@elcorreo.com

La Diputación de Bizkaia reitera su ofrecimiento de ayuda, pero exige que no sea incluida en el proceso de liquidación

El consejo rector de Fagor Electrodomesticos -un organo equivalente al consejo de administracion de una sociedad anonima- ha sido convocado para las ocho de la mañana de hoy en Mondragón. Entre los temas que tendrá sobre la mesa figura la opcion de dejar a Edesa, la cooperativa vizcaina ubicada en Basauri, fuera del concurso definitivo de acreedores en el que, como ya se ha anunciado, se solicitará al juez el inicio de un proceso de liquidacion. Si el consejo acepta, la Diputación de Bizkaia, que reiteró ayer su disposicion a inyectar tres millones de euros para reanudar la produccion en sus instalaciones, formalizara la próxima semana un aval bancario. Si, por el contrario, el organo de gobierno del grupo Fagor no acepta, la Diputación retirara su oferta.

La crisis desatada en el seno de la cooperativa tuvo ayer una nueva derivada. Los tres miembros del consejo rector que pertenecen a la plantilla de Edesa -el organo esta compuesto por doce vocales- quisieron acelerar los tramites, tratando de obtener un respaldo urgente. Sin embargo, la ausencia del director general de la empresa, Sergio Treviño, que viajó ayer a Paris para ocuparse de los tramites de la suspensión de pagos de su filial gala Brandt, se convirtió en un escollo insalvable. Al parecer, según fuentes del grupo Fagor, la tradición en la cooperativa impone que sea el director general quien traslade formalmente al consejo las propuestas, para que este organo las vote. Treviño, asi lo espera la Diputación foral vizcaina, defenderá hoy la necesidad de aceptar la propuesta de ayuda formulada por el diputado general, Jose Luis Bilbao.

Petición de garantías

Fuentes del propio grupo señalan que el escenario más favorable para Edesa seria permanecer durante algun tiempo en preconcurso, al margen del trámite de liquidación del resto del grupo. De lo contrario, cualquier actuación en la factoria vizcaina, incluso la venta de los termos ya montados y que se encuentran en sus almacenes, estaría sometida a la intervencion judicial. Un escenario en el que el Ejecutivo foral vizcaino cree que ya no existirian garantías de que los tres millones de euros servirian para reanudar la produccion en vez de destinarse a tapar viejas deudas de la empresa.

Bilbao charla con Gisasola, el presidente de Mondragón, en presencia de Treviño. IOSU ONANDIA

A la espera de que Fagor despeje hoy esta condición necesaria aunque no suficiente para salvar a Edesa, el diputado general de Bizkaia, Jose Luis Bilbao, se reunió en la tarde de ayer con representantes de los grupos politicos presentes en las Juntas Generales. En este encuentro manifestó su conviccion de que Edesa y sus 230 trabajadores solo pueden encontrar un futuro viable si la fábrica se mantiene en actividad. Reiteró la voluntad del Ejecutivo foral de aprobar el proximo martes un proyecto de norma -en la práctica una modificacion de los Presupuestos del presente ejercicio- para conceder un aval de tres millones de euros, que una entidad financiera deberia convertir a continuacion en un credito destinado a tesoreria. Esto es, adquirir materias primas con las que alimentar las lineas de ensamblaje de los termos y las calderas. Ese proyecto de norma seria presentado la próxima semana a las Juntas Generales, con la peticion de que se tramite por la via de urgencia. En el mejor de los casos, aprobar la inyeccion financiera e instrumentar la estructura juridica para que se ejecute con garantias tequerira no menos de quince dias.

Faltan los detalles

Bilbao despejó algunas dudas aunque no todas, ya que la formula es extremadamente compleja y con numerosas aristas legales. Asi, apuntó que esta operación no tendria problemas ante la Comisión Europea, ya que el aval puede encajar dentro del marco de ayudas autorizado por la UE para conceder avales de tesoreria a empresas con una plantilla inferior a los 250 trabajadores y que no superen los 50 millones de euros de ventas anuales. Una cobertura que Gobierno y diputaciones mantienen en vigor para el programa de avales que instrumentan las sociedades de garantia Elkargi y Oinarri.

Aunque los partidos de la oposicion -PSE, PP y EH Bildu- han manifestado su disposición a ayudar a la salvación de Edesa, tambien han exigido al diputado general que justifique de forma mas sólida si los tres millones servirán tan solo para dar apenas unas semanas de vida a la empresa o, por el contrario, hay opciones reales de construir un plan de viabilidad que permita pensar en una supervivencia de largo plazo.

Fuentes juridicas apuntaron ayer que la Diputación no podra inyectar de forma directa este dinero en Edesa, de ahi que se piense ya en la creación de una sociedad instrumental, que este intervenida por la Diputación, encargada de actuar como 'maquiladora': seria la que recibiria el aval y con ello el credito, tambien la encargada de pagar «al contado» a los proveedores las piezas que se usarian para producir los termos. En un ultimo paso pagaria a Edesa por el trabajo de ensamblaje y venderia los equipos a la firma gala Vaillant, que ya era el principal cliente de la cooperativa vizcaina antes de la suspensión de pagos.

Francia denuncia que la cooperativa de electrodomésticos evadió sus marcas a Irlanda

FERNANDO ITURRIBARRÍA
Corresponsal

Responsables politicos franceses denunciaron ayer que Fagor Electrodomesticos ha evadido a Irlanda sus marcas comerciales. Nombres como De Dietrich, Sauter, Vedette, Fagor o Brandt suponen el principal atractivo para los interesados en una adquisición. «Esas marcas son la propiedad de una filial irlandesa del grupo Fagor, que habia decidido deslocalizarlas por razones puramente fiscales, y no de la filial francesa», afirma un comunicado publicado ayer tras una reunion en el Ministerio galo de Industria, en Paris, con politicos de todas las zonas de Francia afectadas por la crisis de la cooperativa.

El texto, en el que se enfatiza que la cuestión de las marcas es decisiva para reflotar FagorBrandt, esta firmado por Bruno Retailleau, senador y presidente del Consejo General (asamblea provincial) de Vendee; Alain Leboeuf, diputado de ese departamento; y Bernard Perrin, alcalde de Aizenay, localidad donde se encuentra una de las fabricas amenazadas de cierre. «Una solucion de rescate no puede ser contemplada sin la certeza de que las marcas, determinantes para el valor de la empresa, forman parte integrante del proyecto», argumentan. Por eso consideran esencial que los inversores potenciales puedan disponer tanto de las fabricas como de las marcas «que constituyen un valor añadido indispensable».

En la reunion, los colaboradores del ministro Arnaud Montebourg comunicaron a los interlocutores institucionales que algun candida-

«Dudamos de que todos vayamos a seguir en Edesa»

LEIRE PÉREZ

«A las tres de la tarde del miércoles estábamos muertos y tres horas después revivimos, pero todavía quedan muchos interrogantes por contestar. Tenemos mucho que decidir y votar», comentaba ayer Steven Alcaide, trabajador del servicio de mantenimiento de Edesa, el día después en que el panorama de la empresa cambió radicalmente del negro más negro al verde esperanza.

Los cooperativistas de la planta de Basauri respiran porque les han dado un balón de oxígeno. La Diputación vizcaína les ha prometido una línea de avales de tres millones de euros para reanudar la producción - y la empresa puede esquivar la desaparición, pero son conscientes de que quedan muchos flecos por cerrar.

Bajada de sueldos, trabajo temporal y despidos son los fantasmas que les acechan. «Ya nada será igual», reconoció Isabel Andrés. «Todavía nadie nos ha dicho cómo vamos a arrancar», criticaron.

Miembros del consejo social también fueron cautelosos ante los futuros acontecimientos. «Habrá que hablar de muchas cosas, ver con qué condiciones nos dan el dinero, si se va a mantener a toda la plantilla porque dudamos de que todos vayamos a seguir, y en qué forma jurídica nos vamos a constituir», dijeron.

Para la mayoría de los trabajadores, además, se termina una época de gloria bajo el paraguas de Mondragón. «No nos olvidamos de ellos, nos han dado todo, ellos han sido la matriz», comentó Ana Gaztiñeira.

Por eso, en «homenaje» al resto de compañeros «caídos» con Fagor Electrodomésticos, el encierro de Basauri se mantendrá hasta que la planta comience a funcionar. «Si nos dicen que, por ejemplo, el martes comenzamos a trabajar, el lunes desmontaremos el chiringuito pero, hasta entonces, aquí nos quedamos», aseguró Fernando Otero, uno de los portavoces de los trabajadores.

to ya se ha interesado por la filial francesa. Los inversores tienen hasta el 13 de diciembre para presentar sus ofertas, que serán examinadas el 16 de enero en una audiencia del Tribunal de Comercio de Nanterre, bajo cuya tutela se encuentra el grupo con un periodo de observación de seis meses. Esta administración judicial congela las deudas (156 millones de euros, de ellos 110 con Mondragón), permite el pago de los salarios de noviembre y diciembre además de abrir la vía a una reapertura de las factorías.

El Gobierno vasco sopesa un plan de ayuda con fondos europeos

JULIO DÍAZ DE ALDA

Podría recurrir al Fondo Europeo de Adaptación a la Globalización (FEAG) para socorrer a los damnificados

BILBAO. El Gobierno vasco sopesa estos días la posibilidad de articular un plan de ayuda, financiado con fondos europeos, para, a través de Lanbide, tratar de ofrecer apoyo a los damnificados por la crisis de Fagor Electrodomésticos.

Según ha podido saber EL CORREO, la idea que maneja el gabinete de Íñigo Urkullu sería la de acudir al Fondo Europeo de Adaptación a la Globalización (FEAG), creado en 2006 y que tiene por objeto «apoyar a los trabajadores que hayan sido despedidos, en especial en las regiones y sectores desfavorecidos por la apertura a la economía globalizada», según el reglamento comunitario que lo regula.

Es sólo una opción, pero el departamento de Juan Mari Aburto ya está analizando esta posibilidad. Así consta en la propuesta presentada por el Ejecutivo vasco en la cumbre mantenida en Lakua, el pasado miércoles, entre instituciones, la Corporación Mondragón y Fagor Electrodomésticos. Según ese documento, esta eventual válvula de escape estaría destinada tanto a los socios cooperativistas de Fagor como a aquellos otros operarios que, aunque no formen parte del corpus de la Corporación Mondragón, se puedan ver arrastrados por la caída del fabricante de Arrasate.

El FEAG, según fuentes europeas, respalda «la reinserción de los trabajadores afectados por despidos provocados directamente por transformaciones profundas en los intercambios comerciales internacionales». Entre los criterios de intervención europeos para activar este fondo se cuenta el de «la pérdida de parte del mercado en un sector de actividad». Algo que, quizás, se pudiera contemplar en este caso.

Se trata de ayudas individuales y por tiempo limitado que, en cualquier caso, requerirían de la colaboración del Gobierno de Mariano Rajoy. Y es que la solicitud de la subvención del FEAG ha de solicitarla un Estado miembro de la Unión Europea. Junto a esto, Lanbide se plantea activar sistemas específicos «para la atención y orientación» de las personas que puedan resultar desempleadas por el 'tsunami Fagor'.

Y también dotar a los entes locales de «más recursos a través de las Ayudas a las Actividades Locales en materia de políticas activas de empleo, considerando y dotando económicamente a las zonas afectadas (sobre todo el Alto Deba), como zonas especialmente afectadas».

El Gobierno vasco quiere contar con un análisis profundo de los proveedores de Fagor. Se calcula que la firma cuenta con 200 empresas dependientes, de las que medio centenar lo podrían pasar muy mal dada su dependencia de la cooperativa de Mondragón, tanto desde el punto de vista de la facturación como por el hecho de estar poco diversificadas y no tener otros clientes.

Los departamentos de Desarrollo Económico y Competitividad y de Empleo se reunieron ayer con la comisión permanente del consejo social de Fagor para analizar el papel del Ejecutivo en esta crisis.

Uno de los encerrados en Edesa de Basauri muestra ayer su satisfacción por la posible viabilidad de la firma. LUIS ÁNGEL GÓMEZ

«Cualquier ayuda por el 'caso Fagor' debe ser extensible a todas las empresas»

Pello Guibelalde Presidente de Adegi

MIGUEL ÁNGEL MATA

SAN SEBASTIÁN. El presidente de la patronal guipuzcoana Adegi, Pello Guibelalde, advierte a las instituciones públicas de que cualquier plan de apoyo que se vaya a adoptar en torno al caso Fagor «no puede dar lugar a agravios comparativos». A su juicio, aun admitiendo la importancia que una empresa como Fagor Electrodomésticos tiene, «y mostrando mi total apoyo y solidaridad a empresa y trabajadores, vehiculizar planes 'ad hoc' para Fagor, sus proveedores o sus trabajadores daría lugar a una Euskadi con empresas de primera y de segunda, y todas tienen el mismo derecho a participar de las políticas públicas en igualdad de condiciones, tengan 2.000 trabajadores o tres». En este sentido, Guibelalde recuerda que en Euskadi aún hay muchas empresas en riesgo de cierre y algunas acabarán echando la persiana sin que nadie se acuerde de ellas».

Pello Guibelalde

De hecho, señala que la propia Fagor tiene en torno a 200 proveedores y prestadores de servicios en Euskadi y «haciendo caso a las cifras que aporta la cooperativa, generaba un negocio de 135 millones al año entre su proveedores vascos, muchos de los cuales tendrán que hacer ajustes de plantilla e incluso algunos se verán obligados a cerrar».

No obstante, valora positivamente la disposición de la Diputación de Bizkaia de inyectar dinero a Edesa para que pueda reanudar su actividad. «Habrá que ver en qué queda, pero en todo caso, demuestra que en Bizkaia hay una diputación que se moja por sus empresas, que pelea y busca medidas para salvar su tejido industrial, porque es consciente de que sin empresas no hay empleo, ni riqueza, ni bienestar».

Por contra, el presidente de la patronal guipuzcoana critica que en su territorio se da una «persecución al empresario y al beneficio, sin entender que las empresas necesitan ganar dinero para seguir vivas y que el beneficio de hoy es la inversión de mañana y el empleo de pasado mañana». Por ello, no duda en calificar de «nada atractivo» el territorio guipuzcoano para invertir.

UNIVERSIDAD DEL PAIS VASCO
EUSKAL HERRIKO UNIBERTSITATEA

MARGEN DERECHA
Sábado 09/03/13
Nº 32.960

EL CORREO

EL CORREO ESPAÑOL-EL PUEBLO VASCO. DESDE 1910. www.elcorreo.com

Territorios y Mujer hoy

UN AÑO SIN AMAIA EGAÑA

El suicidio de la vecina de Barakaldo fue el detonante para cambiar los protocolos sobre los desahucios en Euskadi P18

V **LA FAMILA PANTOJA CRECE: EL NUEVO NIETO SERÁ NIÑO** P87

Desolación. Los trabajadores de Edesa entraron ayer en estado de shock. En la imagen Marta Escolano y su hija Naia Rodríguez. :: LUIS ÁNGEL GÓMEZ

498

Fagor rechaza la ayuda de la Diputación de Bizkaia porque «Edesa no es viable»

José Luis Bilbao asegura sentirse «defraudado, dolido y descorazonado»

Fagor ha decidido rechazar la ayuda financiera que ofrecía el diputado general de Bizkaia, José Luis Bilbao, tras concluir que la cooperativa Edesa de Basauri no es rentable y no lo será en el futuro aunque recuperase la actividad de forma urgente. Bilbao aseguró sentirse «defraudado, dolido y descorazonado» por el cambio de opinión de los directivos de la compañía.
MANU ALVAREZ P46

PULSO ENTRE ABERTZALES
ALBERTO AYALA
P49

La jueza imputa a tres ertzainas y un mando por la muerte de Cabacas

Los tres agentes de la Ertzaintza que declararon haber disparado pelotas de goma y el responsable de la furgoneta policial han sido imputados por la jueza que instruye la muerte del joven Iñigo Cabacas el 5 de abril de 2012. El auto judicial no descarta nuevas imputaciones en la medida en la que avancen las investigaciones. P16

Excarcelados nueve presos de ETA. Marlaska facilita su libertad sin esperar al Supremo P28 EDIT P36

Domingo Troitiño.

«El periodismo tiene mucho futuro». Luis Enríquez abre el curso del Master de EL CORREO-UPV P58

SERVICIOS

Esquelas	25
Tus Anuncios	67
El tiempo	96
Pasatiempos	97
Agenda	98
Televisión	100

Domingo 04.11.13
EL CORREO

Sergio Treviño sale de la fábrica de Edesa, al volante de un Audi, tras reunirse con los cooperativistas. :: TELEPRESS

UNA JORNADA DE INFARTO

8.00h | **12.00h** El ejecutivo de Fagor, Sergio Treviño, se ve en la Diputación de Bizkaia con José Luis Bilbao para explicarle su 'no' | **15.00h**

Fagor rechaza la ayuda de la Diputación de Bizkaia porque «Edesa no es viable»

MANU ALVAREZ
malvarez@elcorreo.com

José Luis Bilbao dice sentirse «defraudado, dolido y descorazonado» por el cambio de opinión de los directivos de la empresa

BILBAO. El grupo Fagor ha decidido rechazar la ayuda financiera ofrecida el miércoles por el diputado general de Bizkaia, José Luis Bilbao, después de concluir que la cooperativa vizcaína Edesa no es rentable y no lo sería tampoco en el futuro, aunque recuperase la actividad de forma urgente y se aplicara un proceso de reconversión. El cambio de opinión protagonizado por la dirección de la empresa, sobre el que la firma no ha dado explicaciones, fue recibido ayer por el máximo responsable de la Diputación foral vizcaína como un auténtico mazazo. «Nos sentimos defraudados, dolidos y descorazonados», reconoció a media tarde Bilbao en una comparecencia extraordinaria. Y no lo dijo, pero lo dio a entender, también da la sensación de que se siente engañado.

Según la versión aportada por la Diputación de Bizkaia, la cúpula directiva de Fagor ha modificado su postura entre la tarde del miércoles y la mañana de ayer, viernes, sin que estén del todo claras las razones. El miércoles, en el transcurso de la reunión celebrada en la sede del Gobierno vasco en Vitoria, a la que asistieron representantes institucionales del gabinete de Iñigo Urkullu y de las diputaciones, así como miembros de la dirección de Fagor y de la Corporación Mondragón, Bilbao -y así lo narró ayer en su rueda de prensa- preguntó por las posibilidades de hacer una operación que permitiese salvar Edesa. «El director general, Sergio Treviño -desveló el diputado general- aseguró que era posible dejar a Edesa fuera del concurso de acreedores y también que su problema era la ausencia de tesorería para mantenerla en funcionamiento. En una reunión posterior nos aseguraron que la planta de Basauri tiene un margen de explotación positivo y, también, que las necesidades de tesorería para volverla a poner en funcionamiento se estimaban entre dos y dos millones y medio de euros. Entonces, yo dije que la Diputación de Bizkaia estaba dispuesta a aportar la ayuda financiera que necesitaban, un aval de tres millones de euros, para evitar el cierre de Edesa». Esa puerta abierta llevó a José Luis Bilbao a visitar las instalaciones de la empresa en la noche del miércoles y a reunirse con parte de la plantilla, que entre aplausos y lágrimas de emoción recibió el mensaje del político peneuvista como algo cercano a un milagro de última hora. Cuando daban todo por perdido, el dinero público llegaba para arrancar de nuevo la maquinaria de producción.

Pero ayer a mediodía, en lo que se había programado como la reunión definitiva para concretar detalles, el director general de Fagor dio marcha atrás. «Nos dijo que Edesa no es viable, que la ayuda no serviría y que han decidido liquidarla. Que han decidido dejar morir a Edesa», señaló Bilbao visiblemente molesto por la situación.

LAS CLAVES

El cambio

«Los mismos que nos dijeron que era posible rescatar a Edesa nos dicen ahora que ya no lo es»

Siguientes pasos

«No tenemos una comunicación oficial y nuestra oferta de ayuda sigue en pie. Tenemos los teléfonos abiertos»

¿Hubo precipitación?

«Siempre damos la cara, aun a riesgo de que nos la partan»

Discrepancias internas

¿Qué había sucedido entre ambas reuniones? Al parecer, en el seno del consejo rector del grupo Fagor se han desatado en los últimos días las tensiones territoriales y hay quien asegura que incluso hay posiciones que apuntan a una batalla política soterrada entre Bildu y el PNV. En ese consejo -formado por tres representantes de Edesa y nueve de Fagor-, algunos miembros defendieron que las ayudas públicas no deberían servir para salvar la actividad en Bizkaia sino para reforzar aquellas partes del

El diputado Rementeria y el jefe del Gobierno vizcaíno se dirigen a la sala de prensa. :: BORJA AGUDO

El director general de Fagor se desplaza a la sede de Edesa, en Basauri, para reunirse con los trabajadores. Sale cinco horas después

18.30h

Bilbao, flanqueado por los diputados Rementeria y Piadales, comparece para explicar lo sucedido y mostrar su decepción

Grumal podría salvarse al ser la única planta aún en activo

La factoría azpeitiarra de Grumal, dedicada a la fabricación de muebles de cocina y adquirida por Fagor Electrodomésticos en 2005, podría quedar fuera del procedimiento concursal en el que el grupo entrará previsiblemente la próxima semana, al ser la única que continúa abierta, con actividad y pedidos.

No obstante, se trataría de un proceso muy complejo, por lo que ni sus responsables ni la Diputación de Gipuzkoa quieren entrar, de momento, a analizar posibles ayudas a la empresa, hasta que se despeje esa incógnita, cuya decisión quedaría en manos de un juez tras valorar los informes de los administradores concursales que se designen para el caso.

La planta cuenta con 148 trabajadores, de los que 95 son fijos y el resto estaban reubicados en distintas cooperativas de Fagor como socios de duración limitada (tres años) y cuyo contrato expira el próximo 31 de diciembre.

Grumal contaba ya con un plan de viabilidad, que garantizaba 40 empleos, antes de que se produjera la entrada en preconcurso de acreedores de Fagor Electrodomésticos.

grupo que, como el área de cocción, son más rentables y se encuentran en factorías guipuzcoanas. En lo que se interpreta como una respuesta directa a esas posiciones, José Luis Bilbao lanzó ayer un mensaje en clave. «Estábamos dispuestos a ayudar para salvar el empleo en Basauri, no para otras cosas».

Pese a todo, nada es definitivo en este escenario generado por la crisis de Fagor, en la que el grupo cooperativo hace gala de una total falta de transparencia. Ayer, la empresa se limitó a manifestar que «el futuro de Edesa está en estudio». Desde el punto de vista formal, lo cierto es que el consejo rector de Fagor -el equivalente al consejo de administración de una sociedad anónima- no ha tomado una decisión definitiva pese a que ha consumido decenas de horas en reuniones durante los últimos días. «Nos han dicho que rechazan la ayuda porque Edesa no es rentable, pero también es verdad que no tenemos una comunicación oficial y definitiva», apuntó ayer Bilbao. Todo indica que será el próximo lunes cuando el consejo rector adopte la decisión de solicitar la liquidación de la empresa, lo que dejará el futuro de la compañía y de los propios órganos de gobierno de la firma en manos de un juzgado de lo mercantil. Si el diagnóstico transmitido ayer por el director general Sergio Treviño al diputado general es el definitivo, Edesa se incluirá también en el procedimiento concursal y se iniciará el procedimiento de evaluación de la deuda, la identificación de los acreedores y la adjudicación de los activos o su venta en subasta, en el caso de que sea posible.

Dado que el 'caso Fagor' se ha revelado como una crisis en movimiento perpetuo, el diputado general de Bizkaia no descartó que en las próximas horas puedan producirse nuevos y sorprendentes cambios de posición. Por ello, dejó la puerta abierta para que pueda retomarse su ofrecimiento y, con ello, el intento de salvar 230 puestos de trabajo en Basauri. «Nuestros teléfonos -recordó- están siempre encendidos y nuestro ofrecimiento de ayuda sigue en pie».

La labor de la oposición

Bilbao tuvo palabras de agradecimiento para los partidos de la oposición ya que, aseguró, «todos habían mostrado su disposición a colaborar y apoyar medidas que contribuyan a salvar puestos de trabajo. Había dudas y faltaban detalles, por supuesto, pero todos han mantenido una postura que es de agradecer». Tampoco eludió el máximo responsable foral un análisis sobre su actuación personal en los últimos días, después de haber sido acusado de un «exceso de precipitación» en sus decisiones y también en la proyección pública de su oferta. «Llegamos a un acuerdo verbal con la dirección de Fagor -dijo ayer- y fueron los propios responsables de Edesa los que cuantificaron las necesidades de tesorería para poder poner en marcha de nuevo las instalaciones. Nosotros hicimos la oferta de ayudas y nos pusimos a trabajar en ello. Nada más. Siempre damos la cara, aún a riesgo de que nos la partan».

Por último, Bilbao salió al paso de las dudas que existían sobre el encaje de esta ayuda financiera en el marco legal de la Unión Europea y aseguró que es compatible. «Ya habíamos acordado con el Gobierno vasco que la próxima semana, tras la aprobación del aval, haríamos la comunicación oficial a Bruselas», dijo, para argumentar a continuación que «encajaría» dentro del programa aprobado por la UE para avales de tesorería, del que en estos momentos se benefician decenas de empresas vascas y que, matizó, «es aplicable a quienes tienen menos de 250 trabajadores y no superan los 50 millones de euros de facturación». No se pronunció, sin embargo, sobre las reclamaciones de las patronales vascas para que este tipo de ayudas sean «generalizadas» y no supongan una discriminación arbitraria por parte de las diferentes administraciones. «Lo siento -comentó a preguntas de los periodistas- no he leído esas críticas de la patronal».

«No responde a lo que se habló», se duele el alcalde de Basauri

:: E. C.

BILBAO. El alcalde de Basauri, Andoni Busquet (PNV), se confesó ayer «defraudado» por la decisión de Fagor Electrodomésticos de no sacar a la fábrica de Edesa del concurso de acreedores que presentará a principios de la próxima semana para el conjunto de la compañía, y advirtió de que lo sucedido «no responde a lo que se habló».

Busquet, que tras conocerse la decisión de Fagor visitó al os encerrados, recordó que los trabajadores de Edesa «son también cooperativistas», y exigió que sean tratados en igualdad de condiciones en el proceso de recolocación en las cooperativas del grupo.

En referencia a la actuación del Ayuntamiento, dijo que en Edesa «se ha hecho lo que había que hacer, se ha tendido la mano a la empresa para evitar el cierre». «La empresa era la que tenía que mover ficha, y la decisión que ha tomado no responde a lo que se habló el miércoles», criticó en alusión a la reunión entre instituciones, Mondragón y Fagor Electrodomésticos.

Por su parte, el secretario general del PSE-EE de Bizkaia, José Antonio Pastor, valoró el «acto de voluntarismo» de la Diputación foral de Bizkaia respecto a la planta de Basauri, pero consideró que hay que «aclarar muchas dudas e interrogantes que siguen flotando sobre el futuro» de la factoría.

La coordinadora de Sortu en Bizkaia y parlamentaria de EH Bildu Maribi Ugarteburu, criticó a su vez la «frivolidad» del diputado general de Bizkaia, José Luis Bilbao, por querer «ponerse una medalla en el último segundo» con la propuesta de inyección de tres millones de euros para la planta basauritarra.

Bilbao también recibió críticas desde el Partido Popular. Su portavoz en las Juntas Generales, Esther Martínez, le acusó de «jugar con la esperanza de los trabajadores de Edesa y de sus familias».

Los trabajadores, en «estado de shock», seguirán encerrados «hasta que nos echen»

«Ha sido una tomadura de pelo», critican los cooperativistas de la fábrica de Basauri tras una larga reunión con el director de Fagor

LEIRE PÉREZ

BASAURI. Los trabajadores de Edesa continuarán con los encierros de forma «indefinida, hasta que haya una solución, nos recoloquen o nos echen de aquí». Los socios cooperativistas adoptaron esta postura después de que el director general de Fagor, Sergio Treviño, les trasladara la decisión de la cooperativa de no desvincular la fábrica de Basauri del resto del grupo. Por tanto, «en los próximos días» entrará también en concurso de acreedores.

La noticia cayó como un jarro de agua fría entre los 230 operarios de la planta vizcaína, que en apenas 72 horas pasaron del desaliento al optimismo y de nuevo a la preocupación, esta vez con un sentimiento añadido de decepción. Del miedo inicial a perder su puesto de trabajo, a la esperanza de ser salvados, para volver a caer dos días después al vacío.

«No hay derecho, han jugado con nuestras emociones, no se puede decir un día una cosa y al otro la contraria», criticaron al salir de la reunión en la que, durante casi cinco horas, fueron informados de que Edesa acompañaría a Fagor en una futura liquidación. «Ha sido una tomadura de pelo; sinceramente, no se que decir», se lamentaba una trabajadora. El pesimismo y las lágrimas se apoderaron de los socios de Edesa. Una estampa muy diferente a la que se vivió el miércoles a última hora, cuando celebraban entre abrazos que la empresa a la que llevan vinculados más de una década se alejaba del precipicio.

«Imaginaos el mazazo, estamos en estado de shock. Nos hemos venido un poco abajo, los ánimos vuelven a estar como hace tres días», admitió Ernesto Pérez, portavoz de los trabajadores. «Cuando estemos más tranquilos veremos que hacemos, los acontecimientos nos han superado», añadió. De momento han decidido seguir con el encierro. «Nos tendrá que echar de aquí la Ertzaintza porque no nos vamos a ir», añadió.

Pasada la una del mediodía, los 'guasap' corrían la voz de que el director general llegaría dos horas después para informar de los pormenores de la reunión que había mantenido por la mañana con el diputado general de Bizkaia, Jose Luis Bilbao. La gran mayoría de los trabajadores se encontraban ya en la planta, junto a los que secundaban el encierro, ya que varios miembros del consejo rector se habían acercado a la empresa para comunicarles los últimos acontecimientos. Los que faltaban fueron avisados a través del móvil.

Había mucha incertidumbre, pero no esperaban el fatal desenlace. Y eso a pesar de que muchos de ellos ya eran por la mañana pesimistas con la oferta de Diputación. «Todavía no hemos salido del preconcurso y no tenemos ninguna confirmación oficial de lo que anunció el miércoles el diputado», reconocía Álex. En algunos corrillos, los cooperativistas discutían sobre como se iba a relanzar la empresa. Dudaban de que tres millones fueran «suficientes» para salir del bache. «No puede ser tan fácil. Si fuera así, ya se habría solucionado antes», comentó un trabajador. «¿Qué pasaría con el resto de deudas de Fagor?, ¿cómo nos afectaran si salimos del concurso, en qué proporción?».

Falta de información

La espera hasta la reunión con Treviño se hizo muy dura. Los minutos se convertían en horas, y la falta de información provocó nervios, incertidumbre y preocupación. «Hasta que no oigamos algo claro no nos creemos nada», decía Mónica Saez. Sus dudas y las de sus compañeros eran lógicas. Desde que José Luis Bilbao les visitara el miércoles, no habían vuelto a tener ni una «sola información» desde su propia empresa que les hiciera ser positivos. Prueba de ello fue que, pese a contar con la mano tendida de la Diputación, prefirieron ser cautelosos y mantener el encierro hasta que la empresa abriera sus puertas.

La entrevista con el director general de Fagor, que no hizo declaraciones a los medios tras la reunión, confirmó sus peores augurios. Fue un encuentro «muy largo», explicó Ernesto Pérez, con «muchas preguntas y respuestas». Había «gente sosegada y otra no tanto», pero se desarrolló «en términos civilizados». Según el representante de los cooperativistas, Treviño alegó que Edesa «no es viable por dificultades de arranque y temas económicos», y por eso habían rechazado la oferta de la Diputación vizcaína. «Pero los trabajadores si creemos que es viable», subrayó. Por eso no se desharán todavía de la camiseta azul y el lazo verde en defensa de Fagor.

Trabajadores de Edesa, ayer con dos bebés durante el encierro que mantiene la plantilla en la fábrica de Basauri. :: BORJA AGUDO

Plataforma propia para reclamar los ahorros

Los cooperativistas de Edesa han creado su propia plataforma para reclamar los ahorros que socios en activo y jubilados tienen atrapados en la empresa. La nueva asociación se denomina 'Eskuratu' (cobrar) y nace como consecuencia de que los trabajadores de Basauri no se sienten bien representados en la organización 'Ordaindu' (pagad), que con el mismo objetivo se creó en Arrasate por los trabajadores de Fagor Electrodomésticos.

El dinero de los cooperativistas de Edesa hubiese entrado de cualquier manera en concurso de acreedores, por lo que el frustrado plan de salvamento para Basauri no hubiese servido en este caso. Su presidente, Isidro Miguel, explica que la misión de la plataforma es conseguir un tratamiento preferente en el momento de repartir el saldo tras la liquidación. Según el último balance de Fagor, los ahorros de los cooperativistas suman 84 millones de euros entre aportaciones voluntarias, beneficios acumulados de prejubilados menores de 65 y capital social de los ya jubilados.

Los socios piden el mismo trato que han recibido los bancos

:: EL CORREO Y AGENCIAS

SAN SEBASTIÁN. El consejo social de Fagor Electrodomésticos reconoció ayer mediante un comunicado la responsabilidad que tienen los socios en la crisis de la empresa, aunque advirtió de que «no va a permitir que se diluyan otras responsabilidades» y pidió a las instituciones el «mismo compromiso» con la industria que con el sistema bancario. El órgano que aglutina a los «socios trabajadores» de la firma cooperativa se refería así a la situación ante el «anuncio de la inevitable entrada en concurso de acreedores» del buque insignia de la Corporación Mondragón.

Tras asegurar que «mantendrá vivo» su compromiso con la empresa «a todos los niveles y por todos los medios a su alcance», el consejo social señaló que, «reconociendo su responsabilidad y la de todos los socios de la cooperativa en lo sucedido, no va a permitir que se diluyan otras responsabilidades, ni que los socios reciban un trato injusto en este sentido».

El consejo hizo, además, un llamamiento a los ciudadanos y a sus representantes en las instituciones públicas para que «muestren con la industria y el trabajo el mismo compromiso que mostraron con el sistema bancario».

Asimismo invitó a la «reflexión» sobre lo sucedido y a trabajar por «reforzar el movimiento cooperativo». Para ello, precisó, se estudia la creación de una plataforma en la que participen todas las sensibilidades de la plantilla de Fagor Electrodomésticos.

Unos trabajadores que ayer, finalmente, recibieron parte de las nóminas de octubre. El grupo envió una circular a los socios, tanto a los reubicados -unos 400- como a los que todavía no lo han sido, asegurándoles que durante el día recibirían el 60% de sus nóminas.

UNIVERSIDAD DEL PAIS VASCO
EUSKAL HERRIKO UNIBERSITATEA

EL CORREO

EL CORREO ESPAÑOL-EL PUEBLO VASCO. DESDE 1910. www.elcorreo.com

DOMINGO
BIZKAIA
10,1/13
Nº 32.99 - 2,30€
Language Newspaper

XL Semanal y Guía inmobiliaria

«Mondragón recuperará en dos o tres años el empleo perdido por el cierre de Fagor»

Txema Gisasola Presidente de Corporación Mondragón

«Ahora no voy a arrojar la toalla», asegura el responsable del grupo

El presidente de Corporación Mondragón, Txema Gisasola, confía en que, «en dos o tres años», la promoción de nuevas actividades permita al grupo «recuperar» el empleo que será destruido con el cierre de Fagor Electrodomésticos. El máximo responsable del consorcio, que dirigió en su día la cooperativa ahora en fase de liquidación al negarse Mondragón a inyectarle dinero, atribuye exclusivamente su crisis a que «el mercado se ha caído». En una entrevista con EL CORREO, Gisasola descarta dimitir. «Ahora no voy a arrojar la toalla», asegura.

J. DÍAZ DE ALDA/ M. A. MATA P52

Las múltiples almas del grupo cooperativo

PEDRO ONTOSO P56

SAN MAMÉS, BENDECIDO

ATHLETIC 2 LEVANTE 1

Nueva remontada en el estadio rojiblanco, que se mantiene inexpugnable, aunque el equipo de Valverde aplicó más coraje que juego P78

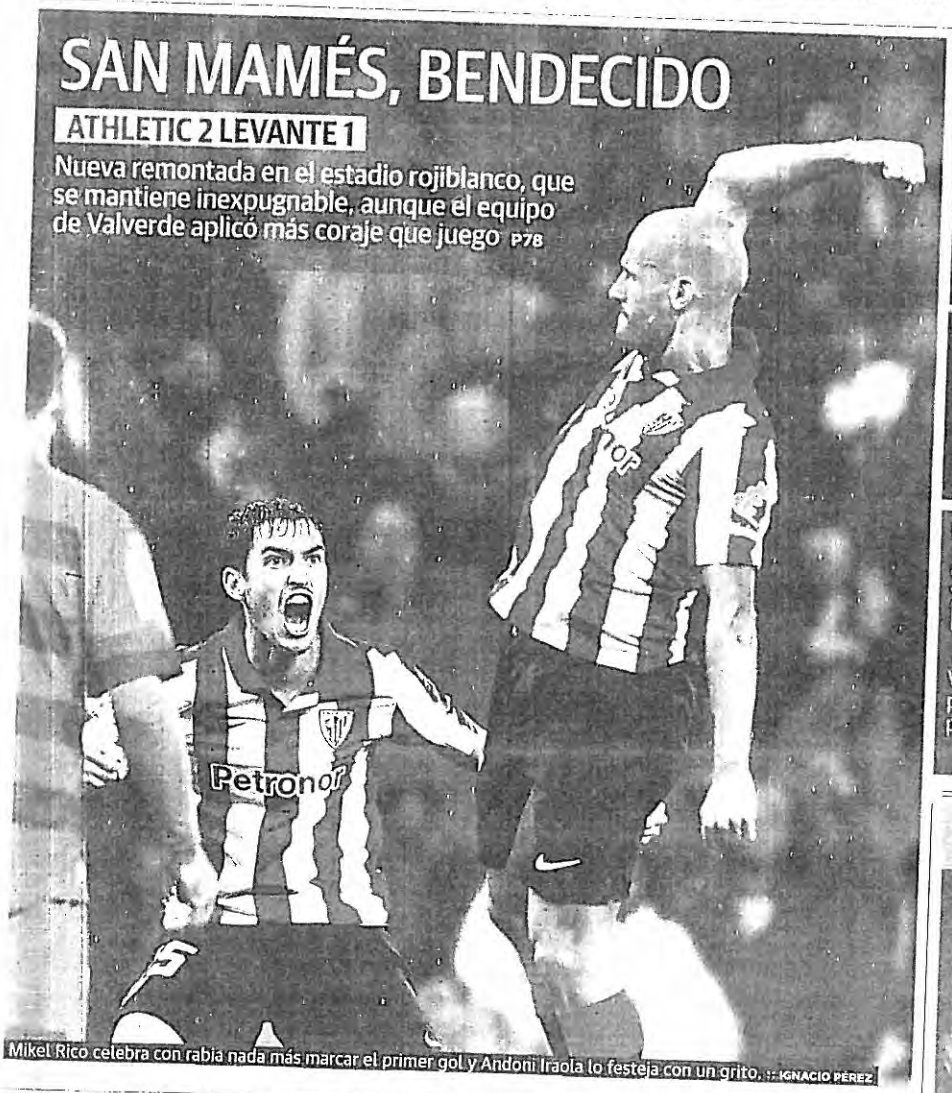

Mikel Rico celebra con rabia nada más marcar el primer gol y Andoni Iraola lo festeja con un grito. :: IGNACIO PÉREZ

LOS MACABROS RITOS DEL FALSO SHAOLÍN

EL CORREO accede al sumario de 1.500 folios y espeluznantes fotos P4

EL ESPIONAJE DE EE UU Y EL FINAL DE ETA

LA CIA JUGABA AL MUS EN INTXAURRONDO

FLORENCIO DOMÍNGUEZ P38

VIDAS ENTRE LAS SOMBRAS DE UNA MENTE ENFERMA

Visita al psiquiátrico de Vitoria, premiado como el mejor de España por sus novedosas terapias VD2

Olga García

JUBILACIÓN BILBAO EPSV
LE AYUDAMOS A ALCANZAR SUS PLANES
5% de regalo*
en su EPSV
Del 15 de octubre al 31 de diciembre de 2013
SEGUROS BILBAO

Rubalcaba frena el debate sobre su liderazgo y el anticipo de las primarias

P30

SERVICIOS

Esquelas 19
Ofertas empleo 63
Lotería Nacional 74
Tus Anuncios 76
El tiempo 95
Passatiempos 96
Agenda 98
Televisión 100

BIBLIOTECA DE LA UNIVERSIDAD DE PUERTO RICO UNIVERSITARIA

EL CORREO

EL CORREO ESPAÑOL-EL PUEBLO VASCO. DESDE 1910. www.elcorreo.com

MARGEN DERECHA
Martes 12.11.13
Nº 32.983 · 1,30 €

Hoy, gratis, lámina de Regoyos. El puente del Arenal

V LA 'DELINCUENTE' DEL PIANO

El fiscal pide siete años de cárcel para una joven de Girona por molestar a una vecina al tocar música P69

Laia Martín

UN NUEVO ACCESO Y MÁS AYUDAS IMPULSARÁN LA REGENERACIÓN DE OLABEAGA P2

DEVASTACIÓN Y PILLAJE EN FILIPINAS

Los supervivientes del tifón 'Haiyan' llevan tres días sin agua y comida, rodeados de cadáveres y saqueadores P32

Apocalíptico. Una superviviente camina entre los escombros de una zona arrasada por el supertifón en la ciudad de Tacloban. :: AFP

El Gobierno forma a víctimas de abusos policiales para llevar su relato a las aulas

Sus testimonios se sumarán este curso a los de afectados por el terrorismo

El Gobierno de Urkullu ha empezado a formar a las primeras víctimas de abusos policiales con el objetivo de que puedan trasladar su testimonio de forma presencial a los colegios vascos. Su relato se sumará este curso al de los afectados por el terrorismo, tanto de ETA como de los GAL o la extrema derecha, y se orientará a alumnos de cuarto de la ESO y Bachillerato. LORENA GIL P20 EDIT. P28

El Supremo estudia si aplica la 'doctrina Parot' a los etarras más recientes P22

Fagor sopesa solicitar el concurso para hacer un plan en vez de ir a la liquidación

Mientras los trabajadores de Edesa en Basauri esperan conocer hoy la decisión definitiva de Fagor sobre el futuro de la planta, el grupo cooperativo parece estar planteándose evitar ir a una liquidación inmediata y ganar tiempo para elaborar un nuevo plan de viabilidad, manteniendo las actividades que se consideran rentables. P38

Galán: «Ya asoma la recuperación». El presidente de Iberdrola alaba las reformas de Rajoy P42

Las comisarías ya no serán «fortines». La Ertzaintza creará, con el fin de ETA, espacios «más amables» P12

SERVICIOS

Esquelas	17
Tus Anuncios	52
El tiempo	72
Pasatiempos	73
Agenda	74
Televisión	76

748

Fagor sopesa solicitar el concurso para hacer un plan de viabilidad en vez de ir ya a la liquidación

MANU ALVAREZ
malvarez@elcorreo.com

Ganaría un mínimo de tres meses para sondear una quita de los acreedores, obtener financiación y salvar las partes rentables del grupo

BILBAO. El consejo rector de Fagor Electrodomésticos se reunió ayer en Mondragón para valorar la oportunidad de incluir a su filial Edesa dentro del concurso de acreedores definitivo del grupo o, como piden una parte importante de sus empleados, dejarla que inicie un camino en solitario y que busque su salvación de la mano del apoyo financiero ofrecido la pasada semana por el diputado general de Bizkaia, José Luis Bilbao. La decisión definitiva, indico anoche un portavoz de la empresa, será comunicada hoy a los empleados de Edesa, que ayer se trasladaron hasta la sede del grupo en Mondragón para presionar a sus directivos, en la búsqueda de una estrategia que permita mantener el máximo posible de la actividad industrial que desarrollaba la cooperativa en Euskadi y, en especial, en las instalaciones vizcaínas de Basauri.

En las últimas horas, además, ha comenzado a ganar cuerpo la idea de que Fagor aparque su idea inicial de solicitar el concurso definitivo con la demanda de liquidación ya una, apuntan algunas fuentes, el consejo rector de la cooperativa estaría considerando la posibilidad de ganar tiempo para elaborar un nuevo plan de viabilidad. El objetivo no sería otro que intentar una reestructuración ordenada, manteniendo las actividades que sean rentables y evitando así una liquidación mediante subasta de los activos, que pudieran caer en manos de la competencia o servir tan solo para estimular un proceso especulativo. Al parecer, la propia Corporación Mondragón ya ha manifestado su total respaldo a una operación de este tipo e, incluso, a la posibilidad de inyectar dinero en esas actividades rentables. El encuentro celebrado ayer por el diputado general de Gipuzkoa, Martin Garitano, y el presidente de Kutxabank, Mario Fernández, habría servido para apoyar esta alternativa, ya que la entidad financiera reiteró en el encuentro su disposición a apoyar un plan de viabilidad que sea «creíble».

Buscar nuevos apoyos

Así las cosas, si Fagor opta por eludir de momento la liquidación total, presentaría en los próximos días en el juzgado de lo mercantil de San Sebastián la solicitud del procedimiento concursal en condiciones de «continuidad», aunque sea transitoria. El procedimiento arrancaría con lo que se conoce como 'fase común', en la que el juez nombraría una administración concursal formada por un abogado, un auditor y un representante de los acreedores–, cuya misión será múltiple: supervisar cualquier movimiento que se realice con los activos de la empresa; elaborar un balance ajustado de la sociedad y una relación exacta de acreedores, así como proponer un plan de viabilidad de futuro. Además de la búsqueda de nuevas fuentes de financiación –ahí encajaría la oferta realizada la pasada semana por el Departamento de Desarrollo Económico y Productividad–, Fagor debería proponer también un acuerdo de resolución de las deudas con los acreedores. Un acuerdo que, con toda seguridad, llevaría aparejada una quita importante y para el que debería tener la adhesión de acreedores que representen, al menos, el 50% de la deuda.

En esa primera fase, en la que los actuales directivos y administradores de Fagor pueden mantener su capacidad de gestionar la empresa –aunque si les mantiene o les aparta es lo primero que deberá decidir el juez–, la firma ganará entre tres y cuatro meses de tiempo. El plazo puede extenderse algo más, ya que en una suspensión de pagos de esta magnitud –la deuda total se sitúa en torno a los 1.000 millones de euros–, es muy difícil que la cuantificación de los créditos salga bien a la primera y evite la impugnación de los acreedores que vean lesionados sus derechos.

Será al final de este proceso cuando los gestores y los administradores concursales deberán evaluar si su intento de reconversión y sanea-

Cadena humana, ayer, en el paseo José María Arizmendiarrieta de Arrasate, en la subida a la sede de la Corporación Mondragón. :: MIKEL FRAILE

miento ha tenido exito y si son capaces de reunir los mimbres suficientes para mantener la actividad industrial, aunque sea de forma parcial. Fagor, al parecer, confia en conformar un 'tripode' de apoyo para esa fase, con el respaldo del grupo Mondragon, el Gobierno vasco y las entidades financieras. El diputado general de Bizkaia, Jose Luis Bilbao, ya aclaró la pasada semana que la Diputacion foral solo estaria dispuesta a ayudar a Fagor para mantener la actividad en la planta de Basauri.

Qué se va a fabricar y dónde, ademas, seran las respuestas claves que deberian responderse durante este periodo. Si, por el contrario, nada de esto es posible, si no hay acuerdo de quita con los acreedores, ni tampoco se encuentra financiación para relanzar las actividades catalogadas como «rentables», entonces sera cuando no ya la direccion de Fagor, sino los propios administradores nombrados por el juez, emitiran un informe indicando que debe abrirse la liquidación del grupo. Esto es, la venta de sus activos al mejor postor.

Kutxabank, dispuesto a financiar la parte viable que se pueda rescatar

:: E. C.

SAN SEBASTIÁN. El diputado general de Gipuzkoa, Martin Garitano, aseguró ayer que Kutxabank se ha comprometido a colaborar en la financiacion de posibles planes de viabilidad que permitan salvar parte de la producción de Fagor Electrodomésticos. Hizo este anuncio tras recibir en el Palacio Foral de San Sebastian al presidente de Kutxabank, Mario Fernandez, y al de Kutxa, Xabier Iturbe.

El máximo mandatario de Gipuzkoa se reunió con los responsables de la entidad financiera para analizar la situación de Fagor Electrodomesticos, en un encuentro en el que participaron también el diputado de Innovación, Jon Peli Uriguen, y el director de Desarrollo foral territorial, Pedro Iturbe.

Al concluir la cita, Garitano explico que Kutxabank había mostrado su disposición a participar en la financiación de los «eventuales» planes de viabilidad «de algunas de las secciones que pudieran ser rentables». «Nos ha garantizado su presencia tanto en la confeccion o elaboracion de un plan de viabilidad como en el estudio del que se presente», explico Garitano, quien, no obstante, aclaró que la redaccion de nuevos planes es una hipotesis.

Antes, la Diputación espera conocer los pasos que data Fagor Electrodomesticos en las proximas horas, cuando se prevé que solicite el concurso de acreedores, y después saber que determinan el juez y los administradores concursales. No descartó, no obstante, que las instituciones puedan implicarse en la elaboracion de futuros proyectos para sacar adelante las secciones de Fagor Electrodomésticos que sean viables.

«Se pueden establecer planes de viabilidad para el conjunto o para las partes una vez que los administradores concursales decidan si hay partes solubles y partes irresolubles», dijo Garitano, quien, no obstante, matizó que con sus palabras no pretende generar «falsas expectativas». Y en este contexto, consideró que deben implicarse la Corporación Mondragón, Lagun Aro, Caja Laboral y tambien Kutxabank, porque se trata de «un instrumento de financiación que es público».

En principio estaba prevista unicamente la presencia de Xabier Iturbe como representante de Kutxabank, pero finalmente participo tambien su máximo dirigente, lo que fue valorado por Garitano, ya que el compromiso adquirido adquiere «mayor nivel». Fernández e Iturbe acredieron a fotografiarse al finalizar la reunion con los responsables forales, pero declinaron explicar su version del encuentro a los periodistas.

Mario Fernández (dcha.) y Xabier Iturbe (2º izda.), con Garitano y los miembros de su equipo. :: LUSA

«No se quiere, sí se puede», gritan los trabajadores de Fagor y Edesa

:: E. C.

BILBAO. Trabajadores de las plantas de Fagor Electrodomesticos y de Edesa se concentraron ayer por la mañana ante las instalaciones de la Corporacion Mondragón en Arrasate y formaron una cadena humana hasta el centro del municipio, convocada contra el cierre de la cooperativa, que presentará concurso de acreedores esta semana, y para pedir a la dirección del grupo que «apueste por el trabajador».

Los empleados corearon ante la sede de la Corporación consignas en contra de la clausura de la empresa y en favor de mantener la actividad, entre ellas la de «no se quiere, si se puede». Además, aseguraron que mantendran sus reclamaciones y volvieron a exigir «explicaciones y soluciones». En opinión de los participantes en la protesta, «hay plantas viables».

Por otro lado, recordaron que «hay gente a la que hay que reubicar» y que «no se tiene que quedar nadie tirado por el camino».

A la Corporación Mondragón, los socios cooperativistas le pidieron que «se implique de verdad, que haga una autocrítica pública». En ese sentido, creen que «no estaria mal que, por honradez y coraje, alguien presente la dimisión, alguien de la cabeza de MCC».

Y en el caso de que no sea posible lograr mantener el empleo, los cooperativistas reclamaron que las jubilaciones sean «justas», el paro «totatorio» y que se reparta el trabajo existente «con prejubilaciones en todo el grupo Fagor».

Las deudas de Fagor con Hacienda superan los 30 millones de euros

Proceden del tráfico del Impuesto sobre el Valor Añadido y de las retenciones aplicadas en los salarios de los empleados

:: MANU ALVAREZ

BILBAO. La lista de acreedores de la cooperativa Fagor puede ser inmensa. Proveedores de materiales y servicios, entidades financieras, quienes depositaron sus ahorros en manos de la empresa mediante aportaciones voluntarias o suscripciones de preferentes y la Administracion pública, deberán ponerse a la cola en el momento de la liquidación de la sociedad para intentar cobrar algo. Las diputaciones también estan implicadas en este proceso, ya que la empresa habia dejado de pagar buena parte de los impuestos generados en los últimos años.

Las deudas con la Hacienda publica se sitúan en torno a los 34 millones de euros, de acuerdo al informe presentado por la empresa a la CNMV a mediados de año. Según algunas fuentes, de esta deuda unos 27 millones de euros corresponderían a la Hacienda de Gipuzkoa y en el caso de Bizkaia, en gran medida por la actividad de la controvertida Edesa, el agujero es de 7 millones. La pasada semana, y tras el anuncio del diputado general de Bizkaia de que estaba dispuesto a conceder un aval de tres millones a Edesa, muchos ciudadanos en este territorio se preguntaban cuánto dinero saldrá de los bolsillos de los vascos para pagar los daños colaterales de la crisis del buque insignia de la Corporación Mondragón.

La Seguridad Social ha salido mejor parada, ya que la mayor parte de la plantilla cotizaba al régimen de autónomos y tan solo los trabajadores temporales y los cooperativistas de Edesa, que habian elegido mantenerse en el régimen general, generaban 'coste empresarial' por este concepto. La deuda con la Seguridad Social es minima y apenas llega al medio millón. No hay datos públicos respecto a la deuda con los sistemas de Seguridad Social de otros paises.

Las deudas contraídas con el Gobierno vasco ascienden a 52 millones de euros, la de la Fundación Mondragón se eleva a 70 millones y la de Laboral Kutxa, de acuerdo al último informe de la empresa, alcanza los 40. Más aparatosas son las deudas con los cooperativistas y excooperativistas que realizaron aportaciones voluntarias –una especie de imposiciones a plazo de sus ahorros–, que ascienden a 70 millones, y la aventura de las preferentes, que suponen unos 160. A pesar de que la emisión fue de 185 millones, 20 estaban depositados en una sociedad filial de la propia cooperativa.

Sin Impuesto de Sociedades

La deuda con las haciendas procede del trafico de IVA y también de las retenciones aplicadas en los salarios de los empleados, así como en las retribuciones de quienes obtenian de la cooperativa ingresos financieros: preferentistas y depositantes de aportaciones voluntarias. No había Impuesto de Sociedades pendiente, porque los beneficios desaparecieron hace ya tiempo. Más bien al contrario, la sociedad tiene anotado un credito fiscal que supera los 25 millones –lo que habría dejado de pagar en el futuro si hubiese vuelto a tener beneficios– como consecuencia de las bases imponibles negativas cosechadas en los ultimos cinco años. 2008 fue el último con resultado positivo en la empresa.

La compañía de electrodomésticos, que desde 2009 comenzo a atravesar serias dificultades de tesorería, había aprovechado los mecanismos de aplazamiento que conceden las diputaciones para obtener con ello una financiación adicional. Nada raro en los tiempos que corren, ya que cientos de empresas piden a las haciendas vascas que les concedan aplazamientos sobre sus deudas. Este mecanismo forma parte de las vias legales de la Administración para conceder ayudas a las sociedades y es también una parte de la rebaja en la presión fiscal aparente en esta crisis.

Ahora, si se confirma la entrada de la cooperativa en un proceso ordenado de liquidación, podra comprobarse si las garantias que demandan las haciendas para acceder a la concesion de estos aplazamientos eran suficientemente firmes o, por el contrario, habrá que apuntar los 'créditos' en la tradicional barra de hielo, que con el tiempo acaba convirtiéndose en agua.

MARGEN DERECHA

EL CORREO

EL CORREO ESPAÑOL-EL PUEBLO VASCO. DESDE 1910. www.elcorreo.com

Hoy, gratis, lámina de Regoyos. Calle de Durango

TARJETA A 'LA ROJA'

Crece la presión para que anule el amistoso del sábado contra Guinea por su corrupto régimen dictatorial P65

Obiang, presidente de Guinea Ecuatorial

LA AYUDA SE RESISTE A LLEGAR A FILIPINAS, QUE VIVE UNA PESADILLA P34

Fagor confirma la muerte de Edesa

508

Dice que la ayuda ofrecida por la Diputación de Bizkaia era insuficiente para asegurar el futuro

La empresa Incasa de Mungia, primera víctima de los cierres P41

«Se acabó el sueño». Los 230 trabajadores de la planta de Basauri reciben el último «mazazo»

663

Edesa está condenada. La cooperativa filial del grupo Fagor en la localidad vizcaína de Basauri no tiene futuro y su actividad, la fabricación de termos eléctricos y acumuladores, desaparecerá de forma definitiva. El consejo rector de Fagor se lo transmitió ayer a los 230 trabajadores de la plantilla: los estudios realizados no ofrecen dudas y las ayudas comprometidas la semana pasada por el diputado general de Bizkaia, una inyección de tres millones de euros, «no garantizan por sí solas la viabilidad» de la planta. Las proyecciones presentadas por el consejo rector indican que la generación de pérdidas no se detendrá y en 2017 Edesa alcanzaría un endeudamiento de 20 millones. Los cooperativistas recibieron la comunicación como el último «mazazo».

MANU ALVAREZ P40

GURPEGUI DA EL PASO PARA RETIRARSE EN EL ATHLETIC

Renueva por una temporada más, hasta 2015: «Jugar en este equipo es un sueño y lo estoy alargando» P56

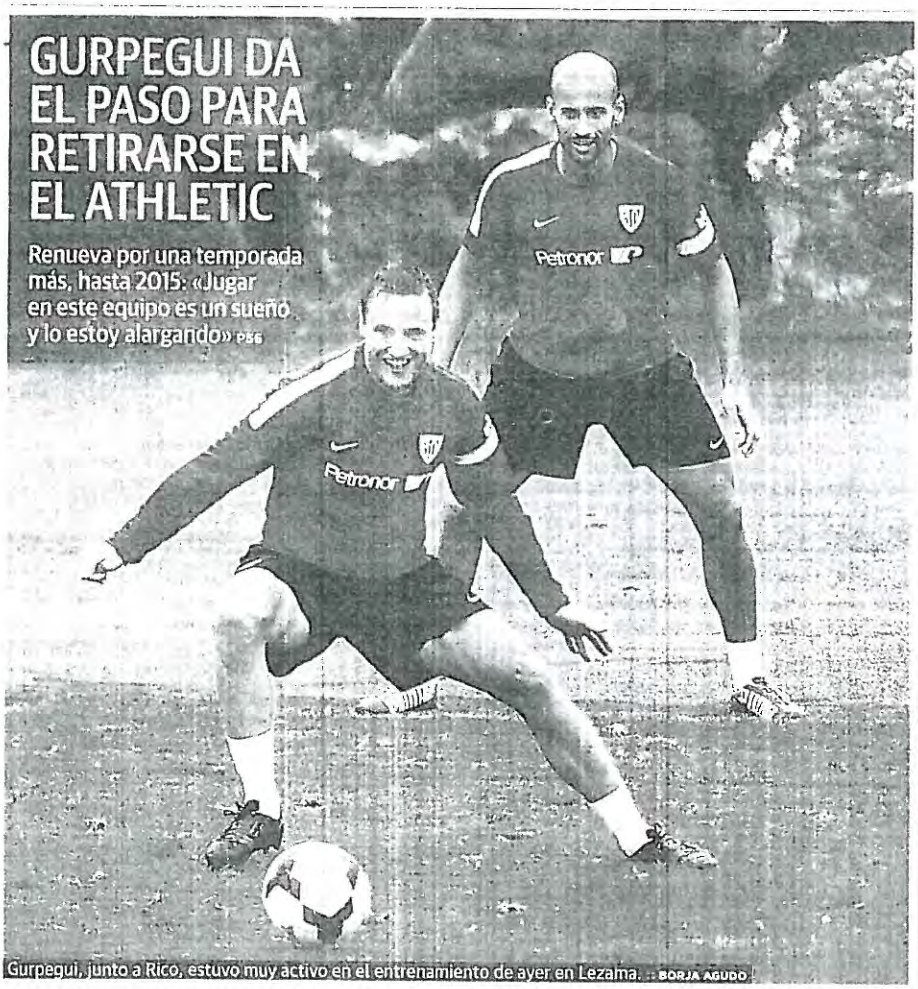

Gurpegui, junto a Rico, estuvo muy activo en el entrenamiento de ayer en Lezama. :: BORJA AGUDO

El Supremo avala la rápida liberación de los presos de la 'doctrina Parot'

El Tribunal Supremo decidió ayer finiquitar el sistema de contabilidad de condenas que instauró en 2006, la conocida como 'doctrina Parot'. Los magistrados asumieron como propia la interpretación del Tribunal de Estrasburgo y avalaron, sin citarla, la actuación de la Audiencia Nacional en las tres últimas semanas. Los presos afectados serán excarcelados de forma inmediata.

P24 EDITORIAL P30

La fraudulenta quiebra de Epsilon. Joan Villadelprat, condenado por el fiasco empresarial P44

Joan Villadelprat.

Fumar porros, ni delito ni derecho. El presidente del Tribunal Superior, sobre los clubes de cannabis P14

Ortuzar, de gira por Sudamérica. «Es un gustazo no tener que hablar de ETA», dice el líder del PNV P28

Inyección extra al Guggenheim. Dos millones más de la Diputación para mejorar su oferta P48

SERVICIOS

Esquelas	22
Tus Anuncios	53
El tiempo	72
Pasatiempos	73
Agenda	74
Televisión	76

9 771578 516002

Fagor confirma la muerte de Edesa 508

La empresa asegura que han estudiado todas las opciones y que la ayuda ofrecida por la Diputación era insuficiente para garantizar el futuro

MANU ALVAREZ
malvarez@elcorreo.com

BILBAO. Edesa, la cooperativa filial del grupo Fagor Electrodomésticos ubicada en la localidad vizcaína de Basauri, no tiene futuro y su actividad, la fabricación de termos eléctricos y acumuladores de agua, desaparecerá de forma definitiva. Así lo confirmó ayer el consejo rector de la firma de electrodomésticos –un órgano equivalente al consejo de administración de una sociedad anónima– al transmitir a la plantilla de Edesa que todos los estudios realizados no ofrecen dudas. Las ayudas comprometidas la pasada semana por el diputado general de Bizkaia, José Luis Bilbao, que ofreció una inyección de tres millones de euros para arrancar de nuevo la producción, «no garantizan por sí solas la viabilidad de Edesa», en opinión de los directivos de la empresa.

El consejo rector de Fagor Electrodomésticos se reunió a primera hora de la tarde de ayer con los 230 trabajadores cooperativistas de Edesa para hacer oficial algo que el director general, Sergio Treviño, ya había anticipado el viernes al diputado general vizcaíno: no hay futuro para los termos eléctricos de Basauri. Los dirigentes de Fagor explicaron que durante los últimos días han estudiado todas las opciones. Entre ellas, arrancar con esos tres millones de euros la producción en la planta; también la de realizar una concentración del segmento de negocio denominado 'confort' y trasladar a la fábrica de Bergara –donde se producían calderas de gas– el montaje de los calentadores eléctricos, y, por último, la alternativa de mantener ambas factorías en funcionamiento. Todas las simulaciones, aseguraron los responsables del grupo, conducían a un mismo escenario a medio plazo: el cierre.

Según el informe trasladado ayer a la plantilla, si se pusiese en marcha de nuevo la planta de Basauri, con la inyección de los tres millones de euros ofertados por la Diputación, la generación de pérdidas no se detendría y en 2017 la cooperativa Edesa alcanzaría un endeudamiento de 20 millones de euros. ¿Por qué el director general de Fagor llegó a considerar el pasado miércoles que la opción era viable y ahora no lo es? La pregunta es tan solo uno de los numerosos 'agujeros negros', aspectos sin explicación, que se han abierto tras el anuncio de suspensión de pagos por parte de Fagor, y que se acumulan ya por decenas.

Silencio de José Luis Bilbao

El diputado general de Bizkaia se mostró el pasado viernes «defraudado, dolido y descorazonado» e incluso llegó a transmitir que también engañado por la actitud de los directivos de Fagor, tras haber rechazado la oferta que inicialmente habían aceptado y que llegó a desatar la euforia de los trabajadores ante una salvación que ya veían difícil. Ayer, tras la confirmación oficial, el Ejecutivo foral vizcaíno optó por el silencio y por no hacer más comentarios a una situación que ha resultado, cuando menos, confusa. 664

Pese a todo, el grupo Fagor transmitió públicamente su agradecimiento a la Diputación de Bizkaia por su propuesta de colaboración «en su interés por proteger la actividad industrial y el empleo en Basauri».

Mientras tanto, los cooperativistas de Edesa trasladaron al consejo rector de Fagor su temor a que sean abandonados por el grupo Mondragón, de cara a los compromisos de recolocación en otras empresas de

«Se acabó el sueño»

Los 230 trabajadores de la fábrica de Basauri reciben el último «mazazo», al confirmarse que entrará en concurso de acreedores

LEIRE PÉREZ

665 BILBAO. Edesa ya es historia, por mucho que a sus empleados les duela reconocerlo. «Se ha acabado el sueño», admitió el portavoz de los trabajadores, Ernesto Pérez, después de que el gerente de Confort de Fagor, Javier Ortiz de Zarate, y los doce miembros del consejo rector les confirmasen la imposibilidad de salvar la factoría, uno de los iconos de la industria vizcaína. El encierro indefinido que mantienen los operarios desde la pasada semana continuará, y mañana se manifestarán por las calles de Basauri. Pero el objetivo ya no es salvar el negocio. Ahora se conforman con que les recoloquen en otras empresas del Grupo Mondragón, aunque son conscientes de que «ya no serán las mismas condiciones».

509 El jarro de agua fría que el pasado viernes derramó sobre sus ilusiones el director de Fagor, Sergio Treviño, al rechazar los tres millones de euros de aval de la Diputación de Bizkaia por entender que Edesa era inviable, no parecía dejar ningún resquicio al optimismo. Y sin embargo algunos de los 230 socios cooperativistas aún mantenían la «esperanza». En parte tenían razones para ello, ya que también la oferta de ayuda del Ejecutivo provincial había llegado por sorpresa. Pero ayer no tocaba milagro.

«Mira con qué cara nos han dejado», comentó Ernesto Pérez después de tres horas de reunión. «Nos hemos quedado sin palabras». El representante de los trabajadores confirmó que a Fagor «no le dan las cuentas». «No sabemos de números ni interpretarlos, pero el consejo ha puesto cifras encima de la mesa y aseguran que la planta no es viable, que en cuatro años tendremos una deuda que puede alcanzar los 20 millones de euros, por lo que la línea de aval foral no serviría para nada», manifestó. Cooperativista convencido, Pérez se confesaba pese a todo «orgulloso» de un sistema de trabajo con el que esperaba llegar a la jubilación, pero reconocía que la sensación ayer era «mala».

«Hemos dado todo»

«Nos han dado un mazazo más grande que el del viernes. Hemos dado todo por Edesa», sentenció «decepcionada» Maite. No era la única. Los sentimientos estaban a flor de piel. En algunos corrillos se criticaba que «siempre hayamos tenido que pagar los mismos» y se ponía en duda la «toma real de decisiones por parte de los socios cooperativistas», mientras se especulaba con que los socios tengan que responder con su patrimonio de las deudas de la empresa. «Sería tremendo que además de quedarnos en el paro y no tener ahorros nos quiten el piso para pagar a los proveedores», reflexionaron.

Los reproches a los altos cargos eran una constante. «Treviño y el resto tienen el puesto en otro sitio y nosotros no tenemos nada», dijo Carlos Domingo, uno de los trabajadores más veteranos, que contemplo con tristeza y preocupación su futuro. «Nos enfrentamos a pérdidas de hasta el 40%», añadió, al tiempo que lamentó que ahora, con la convocatoria del concurso de acreedores, «vendrán los buitres y se llevarán todo lo que puedan».

Gestos de desolación ayer en el encierro que mantienen los trabajadores de Edesa

la Corporación. Como ya es conocido, los cooperativistas de Edesa cotizan en el régimen general de la Seguridad Social como trabajadores por cuenta ajena y tienen derecho a seguro de desempleo. Los cooperativistas de Fagor, sin embargo, cotizan en el régimen de autónomos y la prestación por desempleo corresponde a un fondo privado que gestiona la mutualidad Lagun Aro. «Hasta ahora -señaló ayer Ernesto Pérez, el representante de la plantilla - Mondragón había recolocado a algunos cooperativistas de Edesa. Ahora, sin embargo, existe la inquietud de que eso no sea así».

Los representantes del consejo se comprometieron a trasladar este mensaje a los responsables del grupo Mondragón para intentar aclarar el futuro de los 230 trabajadores de Edesa. La plantilla, mientras tanto, ha decidido mantener el encierro en las instalaciones de la factoría, al tiempo que ha convocado una manifestación para la tarde de mañana en Basauri.

LAS CLAVES

Evolución futura

La dirección de la firma cree que en 2017 la deuda de Edesa alcanzaría la cifra de 20 millones de euros

Los trabajadores

La plantilla mantendrá el encierro en la fábrica y se manifestará mañana en Basauri

Solicitud

Por otra parte, todo apunta a que Fagor Electrodomésticos presentará hoy ante un juzgado de San Sebastián la solicitud del concurso de acreedores, aunque persiste la duda de si lo hará con una petición expresa de liquidación, como se había dado a entender hasta ahora, o prescindirá de este matiz para ganar tiempo y elaborar planes de viabilidad que faciliten la salvación de algunas de sus unidades de negocio que se consideran rentables. La propia Corporación Mondragón, al parecer, estaría interesada en participar en el reflotamiento de algunas de estas áreas, si bien no se ha concretado todavía cuáles serían ni el empleo que se podría salvar con esta operación.

El encuentro celebrado el pasado martes entre el presidente de Kutxabank, Mario Fernández, y el diputado general de Gipuzkoa, Martin Garitano, alentó la idea de que puede conformarse un triple apoyo -grupo Mondragón, Administración pública y entidades financieras-, que permita rescatar al menos una parte de la actividad y evitar un cierre total. La consejera de Desarrollo Económico, Arantza Tapia, y el portavoz del Ejecutivo, Josu Erkoreka, reiteraron ayer la disposición del Ejecutivo vasco a apoyar medidas que minimicen el impacto de la crisis de Fagor.

Un hombre camina junto a la planta de Mungia. PEDRO URRESTI

Incasa, de Mungia, la primera víctima vizcaína

ANA BARANDIARAN
abarandiaran@elcorreo.com

La firma, con 21 empleados que rondan la cuarentena, se ve obligada a echar el cierre con un agujero superior a 1,2 millones de euros

MUNGIA. El efecto dominó derivado de la caída de Fagor Electrodomésticos no se ha hecho esperar. Ayer mismo cayó una de las primeras fichas. Se trata de Incasa, una empresa de Mungia que suministraba piezas de aluminio para las lavadoras de la planta de Garagarza y también para Polonia. Ya estaba en preconcurso desde hace días y ayer presentó la solicitud de concurso para la liquidación. Su joven plantilla, integrada por 21 personas que rondan la cuarentena, se queda en la calle. Y esto no ha hecho más que empezar porque hay otras firmas en similares circunstancias. Se calcula que la cooperativa de la Corporación Mondragón deja en la estacada a 200 proveedores, de los que 50 quedan en una situación muy delicada por su alta dependencia.

En el caso de Incasa, Fagor era prácticamente su único cliente, con un peso del 95% en su facturación. Hasta 2008 trabajaba fundamentalmente para Electrolux pero, justo cuando la multinacional sueca tomó la decisión de cerrar su planta de Alcalá de Henares, apareció la cooperativa de Mondragón. «Entonces lo consideramos una gran suerte», relata Iñigo Sappia, jefe de administración de la empresa, amable al responder a todas las preguntas pese al abatimiento que se respira en la fábrica. La dicha duró poco, porque el descenso de los pedidos por la crisis les obligó a apretarse el cinturón. «Primero fue un ERE de reducción de jornada al 64,5% y, al ver que las expectativas empeoraban, pasamos al 50%», precisa.

Sin nada más que perder porque ya lo han perdido todo, en Incasa no ocultan su malestar por la conducta de Fagor. «El ocultismo es terrible. No nos han informado de nada. Nos enteramos de lo que se avecinaba porque nos llamó el banco para decirnos que habían devuelto el pagaré. Eso fue más o menos un mes antes del anuncio de preconcurso de acreedores. Nosotros en cambio nos hemos portado bien con ellos. Hace un año nos pidieron extender el pago de 90 a 150 días y accedimos», señala. La cooperativa de Mondragón les ha dejado un agujero superior a 1,2 millones de euros.

Incasa no ha visto la forma de escapar del pozo de Fagor. «Hemos intentado buscar otros clientes, exportar, pero este mundo es muy difícil. La planta está diseñada para tiradas largas de unas 20.000 piezas. No tiene sentido hacer series cortas», explica. En concreto, la firma de Mungia fabrica mediante inyección a alta presión la estrella y la polea que mueven el tambor de la lavadora.

Los responsables de Incasa han tenido claro desde el primer momento que no había esperanza para ellos. La planta de lavadoras y lavavajillas de Garagarza era una de las abocadas al cierre en el plan de viabilidad presentado por la propia Fagor, así que ni siquiera se habrían salvado si la cooperativa hubiese conseguido la financiación que necesitaba. Cualquier medida que ahora se arbitre para los proveedores -esa es al menos la promesa del Gobierno vasco- llega demasiado tarde para ellos. «Estamos heridos de muerte», sentencia.

UNIVERSIDAD DEL PAIS VASCO
EUSKAL HERRIKO UNIBERTSITATE
MARGEN DERECHA
Jueves 14-11-13
Nº 32.985

EL CORREO

EL CORREO ESPAÑOL-EL PUEBLO VASCO. DESDE 1910 www.elcorreo.com

Hoy, gratis, lámina de Regoyos.
El baño de Rentería

CARLOS CUMPLE 65 AÑOS DE ESPERA

El príncipe de Gales llega a la teórica edad de jubilación feliz con Camila y sin ocupar el trono P73

VACACIONES EN EL INFIERNO DE UNA PAREJA VIZCAÍNA POR EL TIFÓN DE FILIPINAS P38

LOIU PIERDE SU SEGUNDA PISTA

PISTA 2

La pista 10-28 verá desplazada una de sus cabeceras en 555 metros, por lo que quedará dedicada exclusivamente a los movimientos de avionetas y helicópteros

Tendrá limitaciones de operatividad para los vuelos comerciales por exigencias de seguridad P2

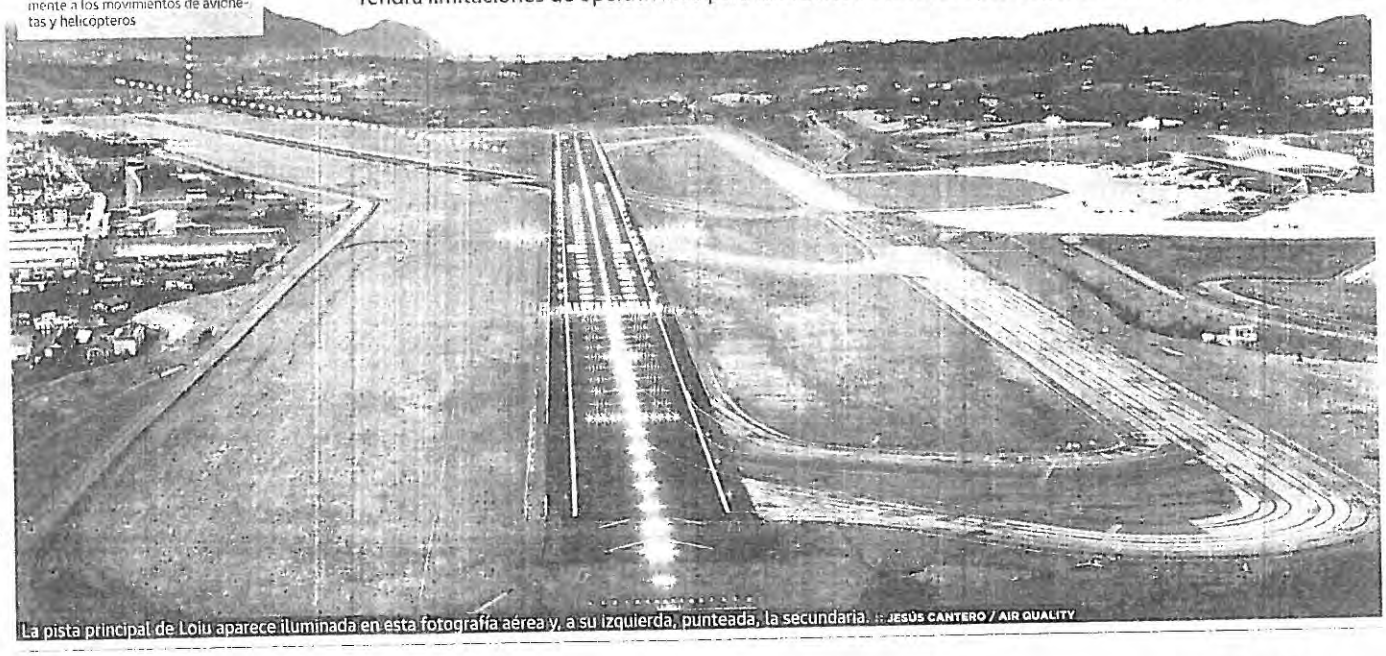

La pista principal de Loiu aparece iluminada en esta fotografía aérea y, a su izquierda, punteada, la secundaria. :: JESÚS CANTERO / AIR QUALITY

'Prestige', una catástrofe sin culpables

La Justicia dicta una leve condena para el capitán y absuelve a los otros dos acusados

La sentencia valora que la orden del Gobierno de alejar el petrolero fue lógica y prudente

La mayor catastrofe medioambiental de la historia de España no tiene culpables. La Audiencia Provincial de La Coruña dictó ayer, once años despues del hundimiento del 'Prestige' y del vertido de 63.000 toneladas de fuel frente a las costas gallegas, una condena infima para el capitán del petrolero por desobediencia y la absolución de los otros dos acusados.

CRISTINA CASTRO P14 EDIT P34

Memorias del chapapote

Viaje al dia en el que el petrolero se partio en dos P16

Arranca la administración judicial de Fagor que decidirá si hay algo salvable

Fagor Electrodomésticos presentó ayer, por fin, la solicitud de concurso de acreedores, que deja en manos de la administración judicial la decisión de si es viable alcanzar un convenio con los acreedores y salvar asi alguna planta o el final del grupo pasa por hacer frente a los compromisos de pago a traves de su liquidacion. P44

Edmundo Rodríguez y Pedro Malagón

La cooperativa, en manos de dos jueces con acento andaluz P46

'Kubati' y un etarra de la 'vía Nanclares', entre los 14 presos que excarcelará en breve la Audiencia P26

SERVICIOS

Esquelas	23
Tus Anuncios	61
El tiempo	80
Pasatiempos	81
Agenda	82
Televisión	84

JUBILACIÓN BILBAO EPSV
LE AYUDAMOS A ALCANZAR SUS PLANES
5% de regalo* en su EPSV
Del 15 de octubre al 31 de diciembre de 2013
SEGUROS BILBAO

9 771578 516002

UNIVERSIDAD DEL PAIS VASCO
EUSKAL HERRIKO UNIBERTSITATE

MARGEN DERECHA
viernes 15 11 13
Nº 35.254 • 3,00 €
Laopcion Newspaper

EL CORREO

EL CORREO ESPAÑOL-EL PUEBLO VASCO. DESDE 1910. www.elcorreo.com

GPS te guía por las nuevas rutas: ciencia para principiantes

V PUTIN, EL CARCELERO

El presidente ruso sostiene que no hay presos políticos, pero cada vez son más los que van a dar con sus huesos a una cárcel de Siberia P79

BILBAO TRATA DE PONER ORDEN EN EL CASCO VIEJO PARA SU PEATONALIZACIÓN EFECTIVA P2

EDESA SE RESISTE A DESAPARECER

Los trabajadores piden en la calle la continuidad de la planta, mientras Fagor Brandt se dispone a reabrir su mayor fábrica y en Sondika cae otra empresa auxiliar P50

Cientos de trabajadores de Edesa, compañeros de Fagor y familiares se manifestaron ayer por las calles de Basauri. :: IGNACIO PÉREZ

El Gobierno vasco estudia hacer festivo el 25 de julio

El Parlamento deroga el Día de Euskadi que impulsó el Ejecutivo de Patxi López

La celebración del 25 de octubre como Día de Euskadi que impulsó el Ejecutivo de Patxi López recibió ayer el golpe de gracia en el Parlamento vasco, que aprobó su derogación. Ahora queda en manos del Gobierno de Iñigo Urkullu decidir qué festividad alternativa se coloca en el calendario laboral del año que viene y todo parece indicar que será el 25 de julio, Santiago. P34

DE GUIÑOS Y CASUALIDADES
ALBERTO AYALA
P35

595

La Audiencia Nacional quiere completar en pocas semanas la excarcelación de presos

Adelanta un día la salida de 12 reclusos de ETA, entre ellos 'Kubati', y uno de la 'Vía Nanclares'

La Audiencia Nacional pisa el acelerador para la excarcelación de los presos de ETA afectados por la derogación de la 'doctrina Parot'. La Sala de lo Penal pretende resolver la situación de estos reclusos en «unas pocas semanas», según fuentes del tribunal. Ayer adelantó la salida de doce presos de la banda, entre ellos 'Kubati', y de uno de los incluidos en la 'Vía Nanclares'.
ANTONIO SANTOS P28

PROTAGONISMO FRUSTRANTE
XABIER GURRUTXAGA
P31

MERCADILLO
ARTICULOS FUERA DE COLECCION

HANBEL
Madre Cándida 19. Andoain (Guipúzcoa)
Telf.: 943 59 11 20
HORARIO: de 11:00 a 19:00 h.
Festivos Incluidos
www.hanbel.com/mercadillo

La UE felicita a España «por el éxito del fin del rescate bancario»

El fin del rescate bancario ya tiene fecha, el 6 de enero. Los parabienes se adelantaron a la jornada de ayer. «Felicito a España y a sus ciudadanos por esta salida exitosa del programa de asistencia financiera», proclamaron la CE y el Eurogrupo. El país no necesitará en 2014 más dinero de los 41.300 millones de euros ya recibidos. P48 EDITORIAL P38

La nieve anticipa el invierno en Euskadi. Dos masas de aire polar traerán nevadas a 700 metros P17

Los niños gordos entran al quirófano. Primeros casos de obesidad mórbida infantil en España P58

El fiasco de Epsilon Euskadi. El Parlamento investigará el ruinoso proyecto si no lo veta el PSE P33

SERVICIOS

Esquelas	26
Lotería	60
Tus Anuncios	65
El tiempo	86
Pasatiempos	87
Agenda	88
Televisión	90

El juez del 'caso Fagor' afronta una maraña de 31 filiales con relaciones cruzadas

JULIO DÍAZ DE ALDA

El concurso de acreedores de Fagor Electrodomésticos, con una compleja estructura societaria, pondrá a prueba a los juzgados

BILBAO. El concurso de acreedores de Fagor Electrodomésticos, que arranca esta semana, pondrá a prueba al Juzgado número 1 de lo Mercantil de San Sebastián y a su titular, Pedro José Malagón, que contará, de manera excepcional, con el apoyo del magistrado Edmundo Rodríguez Achútegui, un reconocido experto en asuntos mercantiles. Todo apoyo será poco, ya que el proceso que ahora se abre amenaza con eternizarse en el tiempo, pues sólo la estructura societaria del fabricante de Arrasate –que tiene 31 sociedades participadas, repartidas por medio mundo– es muy complicada.

Si a eso se le une que son más de 200 los proveedores de la compañía, que el hecho de tratarse de una cooperativa complica aún más el proceso por falta de jurisprudencia y que aún queda por determinar un aspecto clave del proceso como es la eventual responsabilidad patrimonial de los socios, el 'caso Fagor' se presume de los que harán historia. Al menos, en el País Vasco.

A falta de que el juez designe a los administradores concursales y que estos tomen posesión de su cargo, lo que sucederá en próximas fechas, sólo el escrutinio de las cuentas semestrales de Fagor depositadas en la comisión Nacional del Mercado de Valores (CNMV) asustan al más pintado.

Presencia internacional

Esas 31 sociedades –dos de ellas sin actividad– tienen su sede en lugares tan dispares como Francia, Singapur, Italia, Dinamarca, Polonia, Suiza, Gran Bretaña, Emiratos Árabes, China, Estados Unidos, Marruecos, México, Holanda, Malasia, Tailandia, Hungría, Chequia, Irlanda, Portugal o Rusia.

Dentro de España, los tentáculos de Fagor Electrodomésticos llegan desde Euskadi a Navarra o Cataluña, pasando por A Coruña y Sevilla. Entre las más conocidas destacan las vizcainas Edesa o Projek, las guipuzcoanas FGM, Grumal, Hometek, Ibai o Rotartica. Pero junto a estas, abocadas probablemente al concurso de acreedores, se encuentran otras como Galisat, Geyser Gastech, Meridional, Lidersat o Naparsat.

El problema no acaba aquí; ni mucho menos. Y es que, antes de nada, habrá que determinar cuál es la relación o dependencia, si existiera, del fabricante con el propio grupo Fagor y, por extensión, con la Corporación Mondragón. El ruinoso balance de la empresa de Arrasate no parece que pueda servir para atender el pago de la deuda –superior a los 1.000 millones de euros, muchos de los cuales se adeudan a la Corporación o a los propios socios–, con lo que, a buen seguro, algunos acreedores pondrán el foco en la 'madre'.

Las cuentas oficiales señalan que la matriz ahora en concurso está «integrada en el Grupo Fagor, un Grupo de Interés Mutuo, que trata de establecer las condiciones de solidaridad entre las sociedades a ella adscritas mediante relaciones comerciales, financieras y de intercambio de personal» y, a su vez, en la Corporación Mondragón.

Al confuso mapa de las participadas se unen algunas realidades que la mayoría de los socios desconocen; como el hecho de que alguna nave logística y varias de las plantas más señeras de Fagor Electrodomésticos –por ejemplo, las de San Andrés o Gatagarza– no son propiedad de la empresa, sino que fueron vendidas en 2011 al grupo, que cobraba un alquiler al fabricante por su uso y disfrute.

De ida y vuelta

Las cuentas semestrales revelan también otras curiosidades, como los más de 70 millones en avales de la matriz a sus filiales extranjeras, a las que Fagor Electrodomésticos tiene concedidos créditos por valor de más de 200 millones de euros. Del lado contrario, la empresa debe al grupo un buen dinero, como los

Los manifestantes, de azul los de Edesa y de rojo los de Fagor, a su paso por el barrio de Urbi. IGNACIO PÉREZ

«Nos queda la esperanza de que el administrador vea que somos viables»

Más de mil personas recorrieron ayer las calles de Basauri para solicitar que se dé «continuidad» al proyecto de Edesa

:: LEIRE PÉREZ

BASAURI. «Estamos en otro partido. Esperamos que el administrador concursal sepa ver lo que los directivos no han querido escuchar: que Edesa es viable». La rendición no es una opción. Carlos Domingo, miembro del consejo social de la fábrica de Basauri, se encontraba ayer entre el millar de manifestantes que volvieron a tomar las calles de Basauri para dejar claro que lucharán «hasta el final». Trabajadores de la planta de la Avenida Cervantes y sus familiares, pero también de las factorías guipuzcoanas de Fagor, que llegaron en tres autobuses y a los que se distinguía por sus camisetas rojas, de Incasa y de Grumal. Ellos y el resto de proveedores afectados recibieron un fuerte aplauso de agradecimiento cuando concluyó el recorrido en la plaza de Benta.

La manifestación había partido pasadas las seis de la tarde de las instalaciones de Edesa, bajo la lluvia y en medio de una sonora pitada para protestar por la inclusión de la cooperativa en el concurso de acreedores. Menos multitudinaria en su arranque que la del pasado 21 de octubre, recorrió las principales arterias de la localidad entre gritos como «¿Dónde está, no se ve a la puta MCC'» «Gisasola donde estás» o «Treviño, escucha, seguimos en la lucha», dirigidos a los principales responsables de la Corporación y de Fagor Electrodomésticos. Al frente, la pancarta con el lema 'En defensa de nuestros empleos'.

Apoyo institucional

Al atravesar las calles Lehendakari Agirre y Kareaga Goikoa, centenares de basauritarras se unieron a la cadena humana, en la que también participaron el alcalde, Andoni Busquet, concejales del PNV, el PSE y Bildu, y junteros de las dos últimas formaciones. Los jugadores del club de balonmano Atlético Basauri acudieron con una pancarta de apoyo. «Nos han ayudado cuando lo necesitamos», explicaban. A su paso por una sucursal de Laboral Kutxa, integrada también en MCC, los cooperativistas hicieron una sentada y colocaron pegatinas de la histórica empresa vizcaína y de Fagor.

«Edesa lleva décadas enraizada en la comarca y apostando por el empleo de aquí, aportando riqueza social al entorno», recordó al término de la manifestación Teresa Pérez, portavoz de los afectados. En su nombre y en el de sus compañeros, leyó un comunicado en el que reivindicó la necesidad de «dar continuidad» a la compañía y demandó «un proyecto industrial consensuado que solucione el empleo de los socios, el trabajo de todas las personas que se verán afectadas y que redunde en el mantenimiento del tejido industrial de la zona».

70 millones que adeuda a Fundación Mondragón o los 55 que Laboral Kutxa tiene 'atrapados' en la firme entre crédito y papel comercial.

Otra de las sorpresas que guarda el documento enviado a la CNMV se refiere a Edesa, la filial de Basauri que, si no hay sorpresas de última hora, pasará del preconcurso al concurso de acreedores hoy mismo.

Esta cooperativa, propiedad de Fagor al 79,85%, aparece en el balance como «garante» de una operación de refinanciación de la matriz, firmada con un 'pool' de siete bancos el 17 de marzo de 2010. Ese contrato comportó la reordenación de una deuda bancaria de 374 millones y la concesión de otros 44,6 millones.

Para rizar el rizo, parte de este 'dinero nuevo' se concedió contra seis inmuebles de Fagor Electrodomésticos que figuran como garantía y una prenda sobre el 83,2% del capital social de FagorBrandt (Francia) y la garantía solidaria del 100% de Fagor Irland (la filial que gestiona las marcas, ya en concurso de acreedores) y del 70% de Fagor Mastercook (Polonia, también en concurso). Todo cruce de intereses entre participadas que ahora habrá que poner negro sobre blanco. 515

LAS CLAVES

Edesa

La cooperativa de Basauri consta como garante de una refinanciación de la matriz firmada en 2010

Complejidad

La imbricada estructura del fabricante y la gran cantidad de deudores pueden alargar el proceso

En ese entramado societario de ida y vuelta aparece Laboral Kutxa. Aunque el balance indica que el fabricante de Arrasate contaba a 30 de junio pasado con 23,4 millones del capital de la cooperativa de crédito, tras haber vendido 19 millones recientemente en busca de liquidez, lo cierto es que esa participación se ha reducido a cero. Y también consta Mondragón Inversiones, el vehículo desde el que la Corporación articula las ayudas a sus empresas, y en la que la hoy concursada cuenta con un 10,12% del capital.

Uno de los activos más importantes de Fagor -y al que se han referido desde la propia cooperativa hasta las instituciones o los organismos reguladores- es la marca. La empresa adquirió el pasado diciembre el derecho a sublicenciar la marca por 43,9 millones, pero el auditor le dio un toque de atención y le obligó a rebajar esa cifra en 34,4 millones.

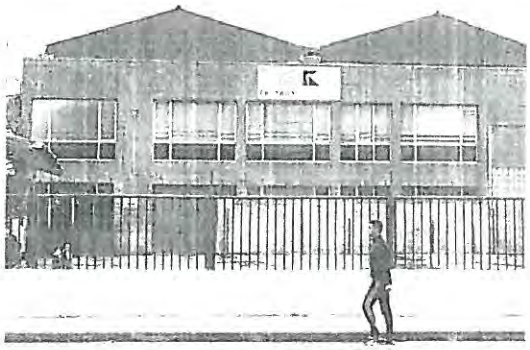

Fachada principal de Refinerías Sangroniz, en Sondika. P. URRESTI

Refinerías Sangroniz, otra víctima del 'efecto dominó'

La pequeña empresa vizcaína era proveedora de Incasa que, a su vez, ha presentado concurso para su liquidación arrastrada por la caída de Fagor

E. C. 516

BILBAO. El 'efecto dominó' provocado por la caída de Fagor Electrodomésticos continúa cobrándose víctimas, sobre todo entre pequeñas compañías proveedoras que trabajaban casi en exclusiva para una sola firma. La empresa Refinerías Sangroniz, ubicada desde hace una década en Sondika (Bizkaia) -aunque se constituyó en el año 2000-, ha cerrado sus instalaciones y ha enviado a casa a sus 15 trabajadores con permiso de vacaciones retribuidas.

Se trata de una pequeña compañía dedicada a la fundición de chatarra y metales no férricos para su transformación en lingotes de aluminio, los cuales suministraba a la firma Incasa, de Mungia, que a su vez las convertía en piezas utilizadas por Fagor Electrodomésticos para la fabricación de sus lavadoras.

Incasa presentó el pasado martes la solicitud de concurso de acreedores para su liquidación, tras sufrir el impago de 1,2 millones por parte de la cooperativa de la Corporación Mondragón y dejando en la calle a sus 21 trabajadores. Ahora, Refinerías Sangroniz cae víctima de un «importante agujero» ocasionado por el impago de Incasa.

Los trabajadores de la fundición de Sondika conservan la «esperanza» en que la dirección pueda encontrar nuevos clientes y así reabrir la empresa, pero viven su futuro con gran incertidumbre y desconocen hasta cuando se prolongará su actual situación de vacaciones retribuidas.

«El ánimo está por los suelos. Tenemos carga de trabajo y, de repente, que te manden a casa sin saber lo que va a pasar es agobiante», reconocía ayer uno de los empleados. «Al final, hemos sido víctimas de un 'efecto dominó'. Se oía que Fagor Electrodomésticos andaba mal, pero era una cooperativa fuerte y nunca pensamos que pudiera caer», señaló. 315

UNIVERSIDAD DEL PAIS VASCO
EUSKAL HERRIKO UNIBERTSITATE

MARGEN DERECHA
Miercoles 20 11 13
Nº 32 991 • 1,50€
European Newspaper Award

EL CORREO

EL CORREO ESPAÑOL-EL PUEBLO VASCO. DESDE 1910. www.elcorreo.com

Hoy, gratis, lámina de Regoyos. Camino de los caseríos

«VOLVERÁN A VIOLAR» Criminólogos y psicólogos reclaman una nueva política penitenciaria para asesinos reincidentes e impermeables al tratamiento, tras cumplir condena P73

FUN&SERIOUS: EUSKADI, CITA MUNDIAL DEL VIDEOJUEGO P48

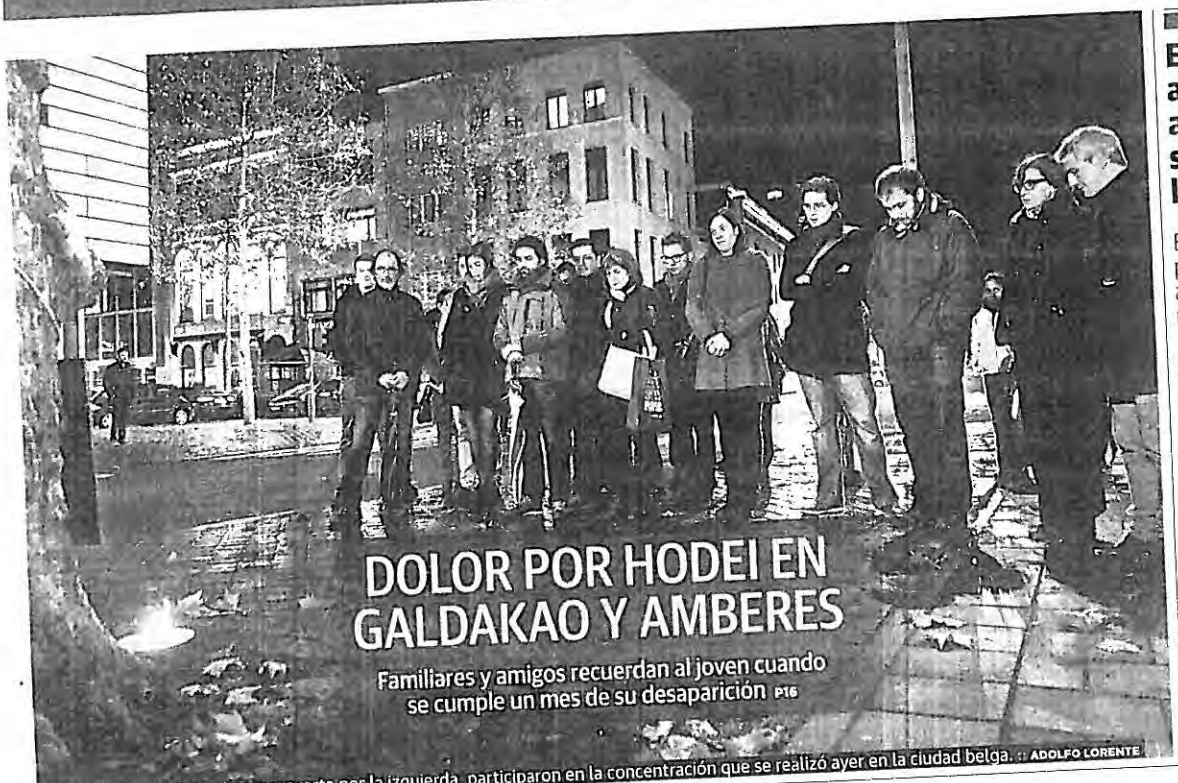

DOLOR POR HODEI EN GALDAKAO Y AMBERES

Familiares y amigos recuerdan al joven cuando se cumple un mes de su desaparición P16

Los padres de Hodei, primero y cuarta por la izquierda, participaron en la concentración que se realizó ayer en la ciudad belga. :: ADOLFO LORENTE

Euskadi en alerta ante la amenaza de la semana más lluviosa del año

El mayor riesgo de precipitaciones está anunciado para mañana y pasado

El Gobierno vasco mantiene activado el aviso amarillo por las intensas precipitaciones que se están produciendo desde el pasado lunes en Euskadi, en alerta ante la amenaza de la que puede ser la semana más lluviosa del año. Euskalmet cree que los aguaceros serán más fuertes mañana y pasado, por lo que aumenta el riesgo de desbordamientos e inundaciones. P20

SERVICIOS

Esquelas	22
Tus Anuncios	57
El tiempo	80
Pasatiempos	81
Agenda	82
Televisión	84

Fagor tenía en caja apenas cien mil euros y una deuda de 1.000 millones

Lagun Aro propone subir un 1,5% las cuotas para encajar la caída del Grupo

El juzgado de lo Mercantil de San Sebastián ante el que Fagor presentó el concurso de acreedores se ha declarado competente, lo que en principio evita la eventual dispersión de procesos por Europa. Los autos del juez Pedro José Malagón han sacado a la luz algunos datos sobre la mala salud financiera del Grupo, que de hecho apenas tenía cien mil euros en caja con una deuda de 1.000 millones. La caída de Fagor Electrodomésticos ha obligado a Lagun Aro a proponer una subida de las cuotas de un 1,5% para encajar el pago de las prestaciones de ayuda al empleo.
JULIO DÍAZ DE ALDA P42

Unánime censura a la izquierda abertzale por no rechazar su pasado

Todos los partidos creen «un paso atrás» la actitud de Sortu y le exigen una rectificación

PNV, PSE, PP y UPyD arremetieron ayer contra el presidente de Sortu, Hasier Arraiz, por haberse negado a rechazar el pasado de la izquierda abertzale y su dependencia de ETA. P24

PNV y PSE estrechan lazos en Bilbao. Alcanzan un pacto presupuestario por valor de 4,1 millones P2

Los recortes llegan al PIN. El Parque Infantil de Navidad se reduce una semana para rebajar costes P8

El vino con la marca Athletic. Larrazabal administra la bodega a la que el club cede su comercialización P65

Aitor Larrazabal.

MARGEN DERECHA
Viernes

EL CORREO

EL CORREO ESPAÑOL-EL PUEBLO VASCO. DESDE 1910. www.elcorreo.com

GPS Descarga adrenalina en la feria Fun&Serious

VUELVEN LOS RESINEROS

El paro echa a los montes de Soria a cuadrillas de jornaleros que exprimen los troncos de los pinos P77

RESCATADAS TRES MUJERES TRAS PERMANECER 30 AÑOS COMO ESCLAVAS EN LONDRES P38

EUSKADI, EMPAPADA

La tregua que dio la lluvia a mediodía evitó inundaciones, aunque hubo numerosos problemas en las carreteras P7 Y P14

Un coche fue aplastado por la caída de un árbol a primera hora de la mañana junto a la estación del metro de Gobela, en Getxo. :: LUIS CALABOR

Los futbolistas del Athletic conservarán sus privilegios fiscales

El nuevo IRPF sólo será aplicable a los contratos que se firmen desde enero

La reforma del IRPF no acabará con los privilegios fiscales de los jugadores del Athletic, que pagan a Hacienda apenas la mitad que otros profesionales con sus mismos ingresos. PNV, PSE y PP han pactado en las Juntas Generales de Bizkaia que la nueva regulación, que suprime esos beneficios, no afecte a los deportistas con contrato en vigor el 1 de enero P67

Contactos con el Chelsea para la inmediata cesión de Azpilicueta P64

Rajoy anuncia una ley para hacer cumplir los servicios mínimos en las huelgas

Los sindicatos critican que se busca entorpecer un derecho y la patronal aplaude

El Gobierno quiere una ley sobre servicios mínimos en las huelgas, una iniciativa que aplaude la patronal y que critican con vehemencia los sindicatos, que ven en la eventual norma un intento de entorpecer un derecho laboral. El anuncio del presidente Mariano Rajoy se produce, además, después de que la alcaldesa de Madrid, agobiada por el conflicto de las basuras, haya reclamado una ley de huelga, lo que lleva a las organizaciones sindicales a pedir que no se legisle «en caliente». **AMPARO ESTRADA** P48 EDIT P34

Edesa denuncia que no se ha contado con ella en las 240 primeras recolocaciones

Los trabajadores de Edesa en Basauri, que ayer presentó finalmente el concurso de acreedores, temen verse discriminados respecto a los empleados de Fagor y han denunciado que en las primeras 240 recolocaciones no se ha contado con ellos. En esta línea, reclaman a Lagun Aro un complemento a su paro que les iguale a sus compañeros. P44

La UPV se escribe con C de Chillida. Crea una tipografía corporativa propia basada en la obra del escultor P16

Debate sobre ayudas a ex presos de ETA. Juristas y oposición cuestionan la legalidad de su retirada P26

Bilbao: Un millón para rescatar un parking. El Ayuntamiento comprará 53 parcelas en El Carmelo P2

SERVICIOS

Esquelas	23
Lotería	60
Tus Anuncios	61
El tiempo	84
Pasatiempos	85
Agenda	86
Televisión	88

RENAULT OCASIÓN
LO QUE DARÍAS POR UN COCHE ASÍ
CON LA COMPRA DE CUALQUIER VEHÍCULO SEMINUEVO, REGALO DE...
UN TOMTOM XXL EUROPA* O UN RADAR TRASERO**
RENAULT OCASIÓN
AUTONERVION, S.A. www.autonervion.com

UNIVERSIDAD DEL PAIS VASCO

MARGEN DERECHA
Newspaper

EL CORREO

EL CORREO ESPAÑOL-EL PUEBLO VASCO. DESDE 1910. www.elcorreo.com

V

CON LAS ALAS MAGULLADAS

La avería que obligó a cancelar el viaje del Príncipe a Brasil cuestiona el mantenimiento de los aviones que utilizan Gobierno y Casa Real P69

BIDAIAREN JAITSIERA IZAN EZIK EXCEPTO BAJADA DE PASAJEROS

EL AEROPUERTO RECTIFICA Y PERMITE A LOS COCHES PARAR EN SALIDAS P2

ENGANCHADOS A LA CHAMPIONS

MÁLAGA 1 ATHLETIC 2

El Athletic, quinto, aprovecha la apatía del Málaga para ganar en una nueva remontada P58

Muniain es abrazado por sus compañeros en el suelo tras lograr el gol de la victoria rojiblanca. :: FERNANDO GÓMEZ

Aldekoa, 'nagusi' de la comisaría de Bilbao, será el nuevo jefe de la Ertzaintza

Una mujer, Maite Salaberría, dirigirá por primera vez la Investigación Criminal

Jorge Aldekoa, 'nagusi' de la comisaría de Bilbao y licenciado en Derecho, será el máximo jefe policial de la Ertzaintza. En el nuevo staff destaca el nombramiento de Maite Salaberría como responsable de la División de Investigación Criminal. Se trata de la primera mujer que asciende tan alto en la cadena de mando de la Policía vasca. P14

Aldekoa y Salaberría.

La creación de empresas en Euskadi en los últimos meses apunta al fin de la crisis

La percepción de los vascos sobre la economía es, sin embargo, la peor desde el inicio de la recesión

El número de empresas activas en Euskadi aumentó en octubre en 188, el segundo mes consecutivo con un incremento, lo que se interpreta como una buena señal que apunta hacia el final de la recesión y el inicio de una suave recuperación. Sin embargo, estos datos, procedentes de la Seguridad Social, contrastan con la percepción de los ciudadanos sobre la coyuntura económica, que se encuentra en los niveles de mayor pesimismo desde el comienzo de la crisis en 2007. Según el sociómetro del Gobierno vasco, el 81% de los encuestados califica la situación actual de mala o muy mala. La patronal Confebask valora, por su parte, con prudencia el crecimiento del conjunto de empresas, que pone en línea con los últimos indicadores económicos.

MANU ALVAREZ P42

Industrias Tajo entra en preconcurso, víctima del 'efecto dominó' de Fagor P44

RENDIJA DE ESPERANZA

IGNACIO MARCO-GARDOQUI P42

Entrevista al ministro Wert. «La Lomce durará muchos años», asegura el titular de Educación P16

Marlaska será vocal del Poder Judicial. El PP pactó con el PSOE la designación del magistrado vasco P31

SERVICIOS

Esquelas	22
Tus Anuncios	55
El tiempo	76
Pasatiempos	77
Agenda	78
Televisión	80

kutxabank k

Kutxabank S.A. Socio promotor y Kutxabank Gestión S.G.I.I.C. S.A.U. Gestor de Patrimonio

UNIVERSIDAD DEL PAIS VASCO
EUSKAL HERRIKO UNIBERTSITATE

MARGEN DERECHA
Martes 05.10.13
Nº 33.004 · 1,50€
European Newspaper Award

EL CORREO

EL CORREO ESPAÑOL-EL PUEBLO VASCO. DESDE 1910. www.elcorreo.com

La cocina de nuestra tierra. Hoy, suplemento de gastronomía

V ¿VALE TODO EN TELEVISIÓN?

Miguel Ricart.

Las cadenas aseguran que no pagarán a Ricart, el excarcelado asesino de las niñas de Alcàsser P73

EL SOSPECHOSO DEL CRIMEN DE REKALDE TIENE UNA ORDEN DE ALEJAMIENTO DE OTRO HOMBRE P2

El Gobierno vasco reclamará 53 millones en cobros indebidos de ayudas sociales

Los hombres de 35 a 54 años son los beneficiarios de la renta de garantía que más aumentan debido a la crisis

El Gobierno vasco ha puesto en marcha el proceso para recuperar 53 millones de euros percibidos indebidamente durante 2012 y 2013 por beneficiarios de la renta de garantía y de la prestación de vivienda. Ese dinero no responde necesariamente a fraudes culpables sino que incluye irregularidades de todo origen, como haber encontrado trabajo la última semana del mes y no haberlo comunicado, según el ejemplo que puso ayer el consejero de Empleo y Políticas Sociales, Juan María Aburto. El Ejecutivo vasco destinó el año pasado 414 millones al sistema de garantía de ingresos, en el que los hombres de 35 a 54 años son el grupo que más ha crecido, un 40%, como consecuencia de la larga crisis.

JAVIER MUÑOZ P14

LA TENSIÓN SE ATRINCHERA EN KIEV

El presidente de Ucrania enviará una delegación a Bruselas para discutir el tratado que se negó a firmar P38

Partidarios de la asociación con la UE se manifiestan en la ciudad occidental de Lviv. :: AFP

Los presos de ETA pedirán desde enero ir a cárceles vascas por razones jurídicas

Los presos de ETA presentarán desde enero peticiones para ser trasladados a cárceles vascas invocando razones jurídicas y dando prioridad a enfermos, mayores de 70 años y líderes del colectivo. P24

ETA exigió 135 millones de 'impuesto' entre 2005 y 2007, según la Policía gala P25

DÍA INTERNACIONAL DEL EUSKERA

URTEAN EGUN BAT BAKARRIK?

PELLO SALABURU P34

Los jóvenes y la Iglesia: Sólo el 3% de los vizcaínos entre 18 y 34 años se confiesa católico practicante P4

El obispo Mario Iceta.

Fagor llevó a Edesa a la insolvencia. Los trabajadores se sienten discriminados por Mondragón P44

SERVICIOS

Esquelas	22
Tus Anuncios	58
El tiempo	80
Pasatiempos	81
Agenda	82
Televisión	84

9 771578 516002

EL CORREO

EL CORREO ESPAÑOL-EL PUEBLO VASCO. DESDE 1910. www.elcorreo.com

DOMINGO
BIZKAIA
08.12.13
Nº 33.009 • 2,40€
Language Newspaper

XL Semanal

El PNV apuesta por Ibone Bengoetxea como candidata a la Alcaldía de Bilbao

La dirección del partido ve en la presidenta de Eudel la «solución natural» para relevar a una figura «irrepetible» como Azkuna

La direccion del PNV apuesta por Ibone Bengoetxea, teniente de alcalde y presidenta de Eudel, como cabeza de lista para el Ayuntamiento de Bilbao en las elecciones municipales que se celebrarán en 2015, según han informado fuentes jeltzales a EL CORREO. Los responsables del partido valoran que su perfil y experiencia política –lleva diez años en el Consistorio, donde dirige el área de Cultura y Educación– la convierten en la «solución natural» para dar el relevo a Iñaki Azkuna, un líder «irrepetible» que gobierna con una mayoría absoluta sin precedentes. Si su candidatura se confirmara en el proceso interno del partido, Bengoetxea, de 45 años y psicóloga de profesión, aspiraría a ser la primera alcaldesa de la democracia. P5

CELTA 1 ATHLETIC 0

SAN MAMÉS TIENE LA PALABRA

El Athletic desperdicia hasta cuatro ocasiones de gol antes de encajar en Vigo un tanto que obliga a remontar en Bilbao para seguir en la Copa JON AGIRIANO P86

Muniain se lamenta tras uno de los fallos ante la portería. :: FERNANDO GÓMEZ

ABUELOS FUERA DE SERIE

Fabricantes de aviones, paracaidistas, atletas, estudiantes... La otra cara de la tercera edad VD2

Mercedes López de Luzuriaga (86 años), actriz tardía.

EL 15% DE LA COMIDA VA A LA BASURA EN EUSKADI P22

LAS VÍCTIMAS, ANTE EL CAOS DE LA JUSTICIA

Los tribunales siguen sin aclarar cuántos asesinatos de ETA permanecen aún sin resolver P32

Desde hoy, EL CORREO cuesta 2,40 euros los domingos
El precio de lunes a viernes permanece invariable (1,30€) y el de los sábados será de 1,60€

Los jueces vascos fallan contra la banca por la deuda perpetua de Eroski y Fagor

P60

SERVICIOS

Esquelas	19
Ofertas empleo	71
Lotería Nacional	80
Tus Anuncios	82
El tiempo	103
Pasatiempos	104
Agenda	106
Televisión	108

9 770213 457007

El juez cierra el círculo del 'caso Fagor' al declarar en concurso a Proiek y Grumal

JULIO DÍAZ DE ALDA

El fabricante de electrodomésticos y todas sus filiales quedan en manos de los expertos judiciales tras acreditarse su estado de insolvencia

BILBAO. El 'caso Fagor' avanza con paso firme en el Juzgado de lo Mercantil número 1 de San Sebastián, donde su titular, Pedro José Malagón, declaró ayer el concurso de acreedores voluntario de las dos últimas filiales del fabricante de Arrasate pendientes de su señoría: Grumal, de Azpeitia, y Proiek, de Artea. Se cierra así el círculo judicial, al menos en lo que puede considerarse como el primer episodio del proceso, y tanto la matriz como sus empresas dependientes –en España y en el extranjero– quedan ya en manos de los administradores judiciales. Se trata de un nutrido grupo de analistas de varias empresas con acreditada experiencia en el terreno concursal que la semana pasada, y por primera vez, se reunió en Bilbao para una primera toma de contacto.

Serán ellos los que, por un lado, realicen un más que minucioso análisis de la contabilidad (se estudian los cinco últimos ejercicios) de todo el grupo y quienes determinen con precisión la situación en la que se encuentren todos los bienes y derechos de las empresas afectadas. De otra parte, estos expertos, llegado desde varios puntos de España, deberán completar al detalle el 'mapa de la deuda' de Fagor Electrodomésticos y de sus filiales en concurso para, a continuación, considerar si existen partes o divisiones viables e inversores interesados en ellas o, por el contrario, si lo más conveniente es la liquidación.

El presidente del fabricante de Arrasate, Xabier Bengoetxea, apostó recientemente por la liquidación (con la que se trataría de recabar efectivo con el que afrontar las deudas) en una entrevista concedida a la publicación interna del Grupo Mondragón (TU Lankide). Y es que los débitos son muy abultados (más de 1.000 millones, según una estimación inicial) y las posibilidades de resucitar Fagor Electrodomésticos (al menos, tal y como ha sido hasta ahora), muy pocas.

El tiempo que han permanecido cerradas las factorías, con el consiguiente deterioro del fondo de comercio, y la pérdida de confianza de los proveedores convierten la tarea casi en una quimera. Pero eso no significa que alguna de las divisiones (la parte francesa, sin ir más lejos, pudiera arrancar en parte la próxima semana, gracias al apoyo del Estado galo y la banca acreedora) o negocios no puedan hallar la salvación en manos de un competidor industrial o un fondo de inversión.

La cuestión es que quien se acerque a los administradores concursales, si se abriera finalmente una suerte de puja por Fagor o sus filiales, jugará con ventaja y ofrecerá precios muy bajos. Las esperanzas no están perdidas y, por ejemplo, la Diputación de Bizkaia ha reiterado que estará ahí en el caso de que fuera necesario su apoyo. «No todo está perdido en Edesa», afirmó la semana pasada –sin ofrecer más detalles– José Luis Bilbao. Fuentes conocedoras del proceso explican que «ha habido algunos contactos con instituciones» en los últimos días en lo que parece un intento de analizar cualquier posibilidad de levantar la planta de Basauri. Quizás, la solución para esta factoría no pase por una venta aislada, sino sumarse a un traspaso de todo el negocio de 'Confort' que hasta ahora tenía Fagor.

Insolvencia

El juez Malagón dejó ayer clara, una vez más, la situación de insolvencia que rodeaba a Fagor Electrodomésticos. En su auto, el titular del juzgado donostiarra señaló que Grumal tenía –a cierre del pasado mes de septiembre– un pasivo corriente (deudas exigibles en menos de un año) de 12,5 millones de euros frente a un activo corriente de 2,6 millones. Esta filial al 100% del fabricante de Arrasate tenía solo 36.000 euros.

En el caso de Proiek (propiedad de Fagor Electrodomésticos en un 99,02%), el pasivo corriente ascendía a 11,4 millones, mientras el activo realizable a corto plazo se situaba en 7,5 millones pero, resaltó el juez, con una tesorería negativa de 15.000 euros, lo que deja un fondo de maniobra también negativo de 3,9 millones. En ambos casos, subrayó Malagón, la insolvencia era más que evidente.

El juez ha dejado estas dos firmas en manos del administrador concursal principal de la matriz: una agrupación de interés económico conformada por EVE Administración Concursal, Horwath Auditores y la consultora donostiarra Sayma. Ellos se encargarán también de la filial irlandesa y de Edesa.

En el concurso de Fagor Electrodomésticos S Coop., y por su especial trascendencia, existe un segundo administrador; se trata de la también donostiarra Norgestión&Audyge, que realizará esta función en nombre del Banco Popular, el primer acreedor ordinario del fabricante. Francia está en manos de la Administración gala, y la filial polaca, en las de KPMG.

Trabajadores de Edesa 'decoran' la sede central del Grupo Mondragón en una de sus protestas.

La plantilla de Edesa analiza nuevas movilizaciones

Los trabajadores de Edesa no se rinden y preparan nuevas movilizaciones para que su desesperada situación continúe siendo «visible». Incluso, sopesan acudir a las puertas del Parlamento vasco a expresar allí su preocupación por un futuro que se antoja incierto. Una vez concluida la denominada 'Martxa Azul', que les llevó la semana pasada a recorrer a pie la distancia que separa Basauri y Mondragón, han decidido retomar los actos reivindicativos para que «nadie se olvide de nosotros y de nuestra situación», clamaron ayer varios trabajadores.

Como viene siendo habitual en la estrategia que han mantenido desde que decidieran estar «presentes en las calles», los 230 cooperativistas de Edesa desarrollarán varios actos distanciados en el tiempo para «no quemar todos los cartuchos», añadieron. La plantilla se plantea la posibilidad de intensificar su protesta en Basauri. En concreto, manejan la idea de realizar una «concentración» a lo largo de la próxima semana. Sería el tercer acto de protesta en casa, después de las dos manifestaciones realizadas desde que se anunciara la entrada en concurso de acreedores de Fagor Electrodomésticos.

Los trabajadores han puesto encima de la mesa otras opciones como, por ejemplo, jugar un partido de fútbol reivindicativo. Mientras, mantienen el encierro en la fábrica que «sólo acabará cuando volvamos al trabajo o nos eche la Policía», advirtieron, según informa Lejire Pérez.

EL CORREO

EL CORREO ESPAÑOL-EL PUEBLO VASCO. DESDE 1910. www.elcorreo.com

UNIVERSIDAD DE DEUSTO
BIBLIOTECA

MARGEN DERECHA

INNOVA +
Así funciona un hogar inteligente

V LA FAMILIA DEL TERROR

El tercer dictador de Corea del Norte persigue a los Kim desertores por medio mundo. Ha matado a su tío y otros se esconden donde pueden P57

LA MOVIDA PIERDE A GERMÁN COPPINI, LÍDER DE GOLPES BAJOS P41

El Rey apela al diálogo para construir un país en el que «cabemos todos»

Mas replica que Cataluña apuesta por la convivencia y la libertad, y el PNV, que el Monarca no es un intermediario

El Rey defendió en su tradicional discurso de Nochebuena una España unida, pero, al mismo tiempo, invitó al diálogo y a saber ceder. En pleno pulso soberanista de la Cataluña de Mas, el Monarca puso especial énfasis en su invitación a construir entre todos «un país unido dentro de su diversidad, en el que cabemos todos». Don Juan Carlos, que prometió seguir en su puesto con «transparencia y ejemplaridad», dejó claro que las diferencias se resuelven «dentro de la Constitución y las leyes».

ALFONSO TORICES P20 EDIT P26

Un ejemplar de la Constitución y la foto del encuentro con las víctimas del terrorismo P21

LAS NAVIDADES AMARGAS DE LOS ENCERRADOS EN EDESA P38

Trabajadores y familiares celebran la comida de Navidad en las instalaciones de Edesa en Basauri. :: LUIS ÁNGEL GÓMEZ

Los crematorios vizcaínos, a tope. Las funerarias han tenido que incinerar en otras provincias P2

Gipuzkoa pierde atractivo inversor. Expertos alertan de la conflictividad y el tributo de riqueza P36

El Papa pide una paz que no sea de fachada. Francisco centra en las guerras su primer mensaje navideño P40

ROBERTO SEIJO PORTAVOZ DEL SINDICATO ERNE

«La Policía de cercanía está bien, pero no somos sanitarios»

Roberto Seijo, portavoz de Erne, sindicato mayoritario de la Ertzaintza, está de acuerdo en impulsar una Policía de proximidad, pero advierte de que «no hay que olvidar que no somos ni taxistas, ni auxiliares sanitarios», ya que la ciudadanía podría confundir esa cercanía «con una falta de respeto». El líder sindical cree que el Gobierno vasco está más interesado en «vender una imagen» que en edificar un proyecto de fondo de la Policía vasca, que se enfrenta a un problema de relevo generacional P12

Valdano presenta su libro en Bilbao. «Lo diferente, su manera de ser, es lo que salva al Athletic» P48

SERVICIOS

Esquelas	17
Tus Anuncios	45
El tiempo	64
Pasatiempos	65
Agenda	66
Televisión	68

BASKEPENSIONES.

Kutxabank S.A. Socio promotor / Kutxabank Gestión S.G.I.I.C. S.A.U. Gestor de Patrimonio
Kutxabank, S.A. Gran Vía 30-32 Bilbao C.I.F. A95653077
Inscrita en el Registro Mercantil de Vizcaya
Tomo 5324, Libro 0, Hoja BI-58729, Folio 1, Inscripción 1

9 771578 516002

UNIVERSIDAD DEL PAIS VASCO
EUSKAL HERRIKO UNIBERTSITATEA

MARGEN DERECHA
Sábado 28.12.13
Nº 23.028 • 1,60 €

European Newspaper Award

Territorios y Mujer hoy

EL CORREO

EL CORREO ESPAÑOL-EL PUEBLO VASCO. DESDE 1910. www.elcorreo.com

V LAS OVEJAS NEGRAS DE LOS MINISTROS GALOS

Los hijos de algunos miembros del Gobierno de Hollande dan más titulares que sus padres P63

'EL EXORCISTA' CUMPLE CUARENTA AÑOS DE PURO TERROR P42

La Línea 3 del metro ya está excavada en un 90%, pero no se abrirá hasta 2016

Gobierno vasco y Diputación firman el pacto que garantiza el final de las obras

Gobierno vasco y Diputación de Bizkaia escenificaron ayer la apuesta institucional para sacar adelante la Línea 3 del metro, que debe enlazar Etxebarri y Matiko. El pacto se traduce en una inversión de 279 millones para unas obras que se han encarecido un 50%. La excavación está ya realizada en un 90%, pero los convoyes no circularán hasta 2016, con tres años de retraso. Además de vías y catenaria, queda dar forma a las paradas de Txurdinaga y Casco Viejo.
OCTAVIO IGEA P2

EL REMEDIO PARA LOS NIÑOS DE 'SANFILIPPO' TARDARÍA 10 AÑOS

Los investigadores destacan el éxito de los ensayos con ratones P12

Ixone, Unai y Araitz, en el coche de la familia bilbaína, ayudados por su padre, José Ángel. FERNANDO GÓMEZ

La luz, que sube un 2,3% en enero, es la tercera más cara de la UE

El Gobierno decide aplicar el aumento más bajo, pero el precio se revisará en el segundo trimestre

La luz subirá a partir de enero un 2,3% para 14,5 millones de familias y 1,5 millones de pequeñas empresas. El Gobierno ha decidido aplicar el incremento más bajo entre las propuestas de Competencia, a pesar de lo cual España tiene la tercera tarifa más cara de la UE tras Chipre e Irlanda. El precio se revisará en el segundo trimestre. P36 EDIT P26

Un adelanto electoral daría el Parlamento más nacionalista en tres décadas

Las formaciones nacionalistas obtendrían la mayoría más holgada en tres décadas en el Parlamento si se celebrasen ahora las elecciones autonómicas, según el Euskobarómetro, el sondeo que realiza la Universidad del País Vasco. PNV y Bildu mejorarían sus resultados a costa del PSE y el PP, que siguen en caída libre. P20

SERVICIOS

Esquelas	17
Tus Anuncios	50
El tiempo	72
Pasatiempos	73
Agenda	74
Televisión	76

Tirados 7 horas en 'La Paloma'. 270 pasajeros, entre ellos Revilla, afectados por la avería de un avión P4

Prejubilaciones en Fagor. Lagun Aro permite hacerlo a los 55 años con el 80% del salario P38

9 771578 516002

UNIV... VASCO
EUSKAL HERRIKO UNIBERTSITATE

MARGEN DERECHA
Sección Política
Nº 55 04-11-2016

EL CORREO

EL CORREO ESPAÑOL-EL PUEBLO VASCO DESDE 1910 www.elcorreo.com

Territorios y Mujer hoy

V LA NOVIA DE ORO

Ser la pareja de Ronaldo ha disparado el caché de la modelo rusa Irina Shayk, que gana tres millones al año P71

MUNGIA RECLAMA UN MILLÓN A 59 FAMILIAS PARA URBANIZAR EL BARRIO EN EL QUE VIVEN P2

Gisasola deja el grupo Mondragón en un momento crítico para su futuro

672

Dimite por «motivos personales» tras el fiasco de Fagor. Una gestora elegirá a su sustituto antes de tres meses

Txema Gisasola, presidente de la Corporación Mondragón, el primer grupo industrial vasco con mas de 80.000 empleados, dejó ayer su puesto al frente del conglomerado, que queda así descabezado en un momento crítico para su futuro, tocado tras la caída de Fagor y con Eroski luchando por resolver sus problemas de financiación. La Corporación, que queda ahora en manos de una gestora, se enfrenta al reto de definir hacia donde se encamina y al de designar en un plazo de tres meses un nuevo presidente capaz de poner orden en una situación dominada, en ocasiones, por una sensación de descontrol.

673

JÚLIO DÍAZ DE ALDA

P38 EDITORIAL P30

AZKUNA ENTONA EN LA ÓPERA

El barítono Leo Nucci invita a un dueto al alcalde tras recibir la medalla de oro y brillantes de la ABAO P48

Nucci pasa el micrófono a Azkuna, anoche, al final del concierto en el Euskalduna. :: FERNANDO GÓMEZ

DIMISIÓN ¿ESPERADA?

IGNACIO MARCO-GARDOQUI P43

Un presidente en la diana del Gobierno vasco P39

Los hombres fuertes de la Corporación P41

Txema Gisasola.

Detenida cuando intentaba secuestrar a un bebé en un hospital de San Sebastián P16

¿Las primarias, el 30 de noviembre? El PSOE sopesa esa fecha para elegir a su candidato electoral P29

Memorial por las víctimas sin apoyos. El Gobierno central impulsa su creación en solitario P24

Arrinda no arroja la toalla. Negocia con fondos de inversión de EE UU para salvar al Bilbao Basket P60

SERVICIOS

Esquelas	21
Tus Anuncios	56
El tiempo	80
Pasatiempos	81
Agenda	82
Televisión	84

9 771578 516002

El conglomerado MONDRAGÓN

DISTRIBUCIÓN

EROSKI

265 tiendas perfumerías

39 tiendas Forum sport

1.467 supermercados

95 hipers

19 cash&carry

161 agencias de viajes

64 gasolineras

Plantilla 38.420 trabajadores

12.620 de ellos socios

FINANCIERA

LABORAL Kutxa

Plantilla 2.425 trabajadores

2.120 de ellos socios

(+ LAGUN ARO seguros)
(integrada en Laboral Kutxa)
Facturación 178,8 millones de euros
No confundir con Lagun Aro EPSV

2012 Activos 24.363 millones de euros

2012 Depósitos 16.439 millones de euros

2013 Resultado del primer semestre 56,4 millones de euros

Oficinas 382 en Euskadi

INDUSTRIAL

BATZ

Automoción
Troqueles, sistemas de elevación y de freno

2012 Facturación 220 millones de euros

2011	205
2010	147
2009	123

Plantilla 1.466 trabajadores

Plantas 6 en Euskadi + 9 en Portugal, Alemania, Rep. Checa, China, EEUU, México y Brasil

FAGOR ELECTRODOMÉSTICOS

PRIMER SEMESTRE DE 2013 Cifra de negocio 294 millones de euros

PRIMER SEMESTRE DE 2013 Resultado -66,8 millones de euros

Plantas 5 en Euskadi + 9 en Francia, China, Polonia y Marruecos

5.642 trabajadores

2.000 de ellos socios

Consultoría, asesoría jurídica y arquitectura

2012 Facturación 58 millones de euros

Plantilla 714 trabajadores

Gisasola deja Mondragón en un momento crítico para el futuro del grupo

JULIO DÍAZ DE ALDA

Dimite por «motivos personales» tras el fiasco de Fagor, y la Corporación queda en manos de una gestora que elegirá a su sustituto antes de tres meses

BILBAO. Txema Gisasola (Zumarraga, 1962) pasará a la historia de la Corporación Mondragón por, al menos, dos motivos. El primero, haber sido su presidente más joven, pues accedió a lo más alto con solo 50 años. El segundo, haber presentado su dimisión en pleno ejercicio del cargo, algo inédito en los 60 años que avalan al primer grupo industrial vasco y séptimo español, con más de 80.000 empleados en Euskadi y el resto de España y una miriada en países extranjeros.

Sucedió ayer, en la sede de la Corporación, en Arrasate. Aunque Gisasola lo había meditado durante algún tiempo e, incluso, comunicado a sus más allegados y al Gobierno vasco en los pasados días, la noticia llegó durante la celebración de una comisión permanente ordinaria del grupo. Allí, a media mañana, presentó su dimisión «por motivos personales», y el órgano de gobierno se la aceptó al instante.

Gisasola, víctima evidente del fiasco de Fagor Electrodomésticos, tanto por la responsabilidad que allí tuvo como por las consecuencias que para la Corporación ha tenido el derrumbe del fabricante de Arrasate, deja el grupo –más débil que nunca– en un momento crítico.

Justo cuando los rescoldos de Fagor –la que fuera la 'joya de la corona'– aún se mantienen calientes y la temperatura sube a marchas forzadas en Eroski, que negocia a brazo partido con sus bancos acreedores la renegociación de una deuda de 2.500 millones de euros, y con los 30.000 tenedores de sus 660 millones de deuda perpetua, una salida que contente a la mayoría y le permita remontar. El momento no podía ser peor, y por eso llama la atención la salida del presidente.

Un Txema Gisasola que, a preguntas de este diario en el pasado mes de noviembre, aseguró que se le habían pasado «muchas cosas por la cabeza», pero que no era el momento de dimitir. «No voy a tirar la toalla», sentenció con firmeza, aunque también con el rostro visiblemente marcado por el cansancio.

Finalmente, la presión de ser la cara visible de la crisis de Fagor y centro de las iras de los miles de trabajadores –que han visto cómo el grupo soltaba la mano de una cooperativa que siempre se consideró intocable– ha podido con él. Algunos de sus más próximos aseguran que Gisasola está superado por ese cerco, que afecta a su vida más íntima y a la de su familia, lo que le habría llevado a dimitir.

Otros, sin desdeñar la esencia del argumento esgrimido por Gisasola, dejan claro que la crisis de Fagor Electrodomésticos ha levantado tantas ampollas en el seno del grupo que ha convertido el consejo general de Mondragón (el verdadero centro de poder de la Corporación) en un avispero, en el que Txema Gisasola habría perdido los apoyos con los que llegó a la presidencia, allá por el mes de julio de 2012. La gestión del hundimiento del fabricante de Arrasate ha abierto profundas diferencias entre algunos de los 'popes' de un conglomerado de 110 cooperativas que, como se ha visto, tienen intereses muy distintos. Probado queda que no se ha optado por el concepto de 'Más Mondragón',

Txema Gisasola, en su despacho de la sede de Mondragón. :: JOSE USOZ

El conglomerado, tocado tras la caída de Fagor y con Eroski en el disparadero, debe redefinir su futuro

Orona
Ascensores

2012 Facturación **569** millones de euros
2012 Beneficio neto **83,4** millones de euros

Presencia en Francia, Bélgica, Reino Unido, Portugal

Plantilla **4.090** trabajadores
2.922 de ellos en España

ULMA
Construcción
Carretillas elevadoras, invernaderos, packaging, bridas de acero forjado

2011 Facturación **702** millones de euros
3.890 de ellos socios

4.184 trabajadores

FAGOR EDERLAN
Componentes de automoción

2012 Facturación **681** millones de euros

18 plantas en España, Eslovaquia, Brasil, China, Corea y EE UU

3.625 trabajadores

ONNERA
(Antes Fagor Industrial)
Electrodomésticos y equipamientos

2012 Facturación **174** millones de euros

5 plantas en España, Polonia, México y Turquía

Plantilla **1.700** trabajadores
600 de ellos socios

ORBEA
Bicicletas

2012 Facturación **73** millones de euros
2012 Beneficio neto **0,6** millones de euros

Plantilla **180** trabajadores **170** de ellos socios

Plantas **1** en Mallabia + **2** en Portugal y China

DANOBAT
Máquina herramienta

2012 Facturación **223** millones de euros

Plantilla **919** trabajadores **810** de ellos socios

Plantas **10** en Euskadi + **5** en Alemania, Reino Unido, Rumanía e India

COPRECI
Componentes para electrodomésticos

2012 Facturación **200** millones de euros

Plantilla **1.500** trabajadores

Presencia 7 países: España, China, Rep. Checa, Italia, Turquía, México y Brasil

FAGOR ARRASATE
Fabricante de máquina herramienta

2012 Facturación **294** millones de euros

7 plantas en España y China

840 trabajadores
600 de ellos socios

MATRICI
Utillaje para carrocerías de automoción

2012 Facturación **60** millones de euros

350 trabajadores **320** de ellos socios

FAGOR AUTOMATION
Sistemas de medición y control para máquina herramienta

2012 Facturación **65** millones de euros

Plantas **3** en Euskadi **+1** en China

640 trabajadores
390 de ellos socios

GRÁFICO GONZALO DE LAS HERAS

Un hombre en la diana del Gobierno

MANU ALVAREZ
malvarez@elcorreo.com

El gabinete de Urkullu no había ocultado las críticas hacia la gestión de la cúpula directiva en la reciente crisis

BILBAO. La gestión de Txema Gisasola al frente del grupo Mondragón, especialmente en el último año, ha dejado un poso casi esquizofrénico, de doble cara, en el Gobierno vasco. El propio lehendakari, Iñigo Urkullu, se ha mostrado crítico durante este tiempo con la gestión que ha realizado la Corporación en la crisis de Fagor, y la consejera de Desarrollo Económico y Competitividad, Arantza Tapia, ha sido más directa al pedir casi a gritos un cambio de rumbo que podía interpretarse también como un relevo de personas. Pero, al mismo tiempo, los máximos responsables del Ejecutivo vasco valoran de forma muy positiva sus cualidades personales, la vertiente humana del personaje, hasta sentir incluso algo de pena por el calvario que Gisasola ha tenido que sufrir desde que Fagor desatase 'la madre de todas las suspensiones de pagos'.

Es probable que Gisasola haya concentrado en su persona los dardos y las críticas dirigidas contra el conjunto del grupo y que buena parte de ese fuego graneado no iba dirigido exactamente a él, sino a un reducido grupo de 'hombres fuertes' de la cúpula, que se han mostrado tan insensibles ante la caída de Fagor como si se tratase de los miembros de un consejo de administración de una multinacional con sede en Detroit. Pero la asunción de responsabilidades entra dentro del papel de un presidente y Gisasola quizá nunca estuvo preparado para cumplir el papel que le iba a tocar vivir.

Al rescate

La Corporación pidió ayuda para Fagor nada más llegar Urkullu a la presidencia del Gobierno. Ya había esbozado sus necesidades financieras al anterior Ejecutivo de Patxi López, del que también recibió una buena partida de millones de euros en ayudas. El lehendakari no dudó ni un minuto en dar la orden a su equipo de que salvar Fagor era una tarea prioritaria, y de ahí salió la inyección de 40 millones en los primeros compases de la legislatura. Pero a partir de ahí todo empezó a ser confuso y en el Departamento de Arantza Tapia comenzó a tomar cuerpo la idea de que Fagor y la propia Corporación les habían tomado el pelo. Se sentían incluso engañados. Siempre pensaron que esa ayuda era la base sobre la que se sustentaría un duro plan de ajuste de la empresa, pero el tiempo desvelo que simplemente había servido para tapar agujeros del pasado, deudas con proveedores, mientras se abrían otros socavones más grandes. La confirmación llegaría a la vuelta del verano, cuando Fagor llamó de nuevo a la puerta para pedir más, mucho más.

«Hemos echado en falta a un líder del grupo y Gisasola no ha jugado ese papel», asegura un alto cargo del Gobierno vasco, que admite que el ADN de Mondragón impide probablemente generar directivos que asuman riesgos personales y un papel protagonista. Todo hay que consensuarlo, debe evitarse el personalismo y la colectividad está por encima del individuo. Un planteamiento tan impecable sobre el papel –que lo aguanta todo– como ineficaz en la gestión de una crisis del calado de la que ha sufrido Fagor.

> **«Tenemos un problema de gobernanza en Mondragón», había dicho la consejera Tapia**

Poca agilidad

«Tenemos un problema de gobernanza en la Corporación Mondragón. No se ha dotado de un modelo adecuado para poder gestionar y tomar decisiones de forma rápida y ágil, para ser capaz de captar inversiones y atraer capitales», decía la consejera Tapia semanas después de estallar el 'tsunami Fagor'. Directo a la cabeza. Cuando el responsable de Industria de un Gobierno hace una crítica tan dura sobre la gestión de una empresa privada –y Mondragón lo es–, cabe esperar que suceda algo o la capacidad de influencia del político queda en entredicho. La respuesta, aunque con muchos días de retraso, llegó ayer.

En las últimas semanas, pasado el primer y traumático impacto, las sillas del Gobierno vasco habían vuelto a revolverse nerviosas. De nuevo, interpretan, hay excesiva lentitud en la Corporación Mondragón para ofrecer soluciones ágiles a algunas divisiones de Fagor que pueden salvarse. Es más, desde el Ejecutivo de Vitoria comienzan a sospechar que, por segunda vez, Mondragón quiere mirar para otro lado, dejar que el tiempo pase y no comprometer más recursos económicos de los que ya han entrado en la concursada Fagor.

que Gisasola presentó a su llegada como el 'leit motiv' de su presidencia. Sea como fuere, a la Corporación se le presentan dos retos que, en realidad, son uno. El primero y más importante, definir su futuro tras realizar un diagnóstico detallado de la actual situación. El propio Gisasola era consciente de esta necesidad, pero los tiempos en un gigante corporativo de semejante envergadura se han demostrado muy alejados de lo que la crisis y el mundo financiero actuales exigen. Además, se ha de encontrar un nuevo presidente que sea capaz de poner orden en el consejo general y de pilotar el barco en los próximos años.

Para mayo

Este proceso tiene que completarse en tan solo tres meses. En mayo se celebrará el Congreso General de Mondragón, en el que, según explicó ayer el grupo, habrá ya un nuevo presidente. La cercanía de esa cita despierta una duda razonable, la de si Gisasola no hubiera podido resistir la presión durante 100 días más para favorecer un relevo ordenado o, al menos, menos convulso y que, inmediablemente, despierta dudas sobre Mondragón y su fortaleza.

Por el momento, Gisasola será sustituido por una comisión gestora conformada dentro del consejo general. De otra parte, representantes de todas cooperativas y todas las divisiones de Mondragón abrirán una «etapa de reflexión» para «realizar una valoración de la situación de partida, identificar las líneas de actuación clave y dibujar la hoja de ruta a seguir» en el futuro próximo. Y mientras eso no esté claro, no se hablará del nuevo 'número uno'.

Sábado 19.01.14
EL CORREO

Toda una vida dedicada a Mondragón

Txema Gisasola, hasta ayer presidente de la Corporación Mondragón, en su época de director general de Fagor

JESÚS L. ORTEGA

Superado por los últimos acontecimientos, Txema Gisasola abandona la presidencia de una Corporación en la que ha trabajado más de un cuarto de siglo

BILBAO. Desde que el 30 de octubre del pasado año el Consejo General de la Corporación Mondragón decidió no aportar más fondos y dejar caer así a la empresa que, paradójicamente, fue su embrión, Fagor Electrodomésticos, la suerte de Txema Gisasola al frente del grupo cooperativo estaba echada y su destino escrito. Todo el mundo, tanto dentro como fuera de la Corporación, intuía que tarde o temprano dimitiría. Incluso no pocos reclamaban su marcha inmediata.

Se convirtió en la diana sobre la que descargaban su ira los trabajadores de Fagor Electrodomésticos, que ilustraban con su rostro carteles de protesta en las manifestaciones. Un señalamiento que reconocía le impedía. Y hasta el Gobierno vasco le retiró su confianza para pilotar el cambio de modelo que necesitaba Mondragón. «Todo cambio de estas características conlleva cambios de personas. No sería extraño que esto sucediera», había declarado la consejera de Desarrollo Económico y Competitividad, Arantza Tapia.

No obstante, quienes le conocen bien aseguraban que se dejaría «la piel hasta el último aliento para encontrar una solución y, si no puede, convocará al Consejo General y lo dejará». El propio Gisasola confesó en una entrevista concedida a este periódico hace poco más de dos meses que no era el momento de dimitir. «No voy a tirar la toalla», afirmó entonces. Pero ese momento llegó ayer.

Con un aspecto visiblemente deteriorado y «abatido», según quienes han coincidido con él en algún momento a lo largo de estos tres últimos meses, Txema Gisasola, vecino de Segura – a 35 kilómetros de Arrasate, el epicentro del grupo cooperativo – abandona la cúpula de la Corporación en la que ha desarrollado toda su carrera profesional desde que en 1987, con 25 años, comenzó a trabajar como técnico de organización y jefe de personal de, precisamente, Fagor Electrodomésticos.

Licenciado en Psicología Industrial por la Universidad del País Vasco, seguidor de la Real Sociedad y en su juventud dantzari - según cuenta, aunque le daba mal la ezpatadantza -, es también Máster en Dirección de Recursos Humanos por la Universidad de Deusto, Máster en Dirección de Empresas Cooperativas por la Universidad Autónoma de Madrid y posee un MBA (Master in Business Administration) de la Universidad de Deusto.

Progresión meteórica

Tras aquellos inicios en el área de personal, Gisasola pasó a gestionar la organización exterior – el área comercial – de Fagor Electrodomésticos hasta 1992. Posteriormente fue nombrado director de Recursos Humanos de Danona, una cooperativa del grupo dedicada a la fabricación de muebles de hogar. En 1997 regresó a Fagor Electrodomésticos, donde asumió también la dirección de Recursos Humanos.

Desde la caída de Fagor todo el mundo, dentro y fuera, intuía que tarde o temprano dimitiría

En una progresión casi meteórica dentro de una macroorganización conformada por más de un centenar de empresas, en el año 2000 fue designado director de Gestión Social del grupo Mondragón, cargo que ocupó durante cinco años, hasta que fue nombrado director general de la División Hogar de la Corporación y uno de los vicepresidentes de la misma.

Tras la compra en 2005 de la francesa Brandt, por la que Fagor Electrodomésticos pagó 172 millones de euros, en febrero de 2006, derivada de aquella operación empresarial, se produce una crisis institucional en el seno de la cooperativa y se llama a Txema Gisasola para hacerse cargo de su dirección general, más con la misión de recomponer la situación interna que de encargarse del negocio. Algo que, a la vista de los acontecimientos, tampoco consiguió.

Fagor Electrodomésticos pasó de facturar 1.800 millones en 2006 a los menos de 300 del primer semestre del pasado año. Sus beneficios cayeron de 13,4 millones en 2007 a solo 120.000 euros al año siguiente y, arrasada por la crisis y una feroz competencia, la firma entró en pérdidas crecientes, que en la primera mitad de 2013 ya eran de 67 millones de euros. Además, durante la dirección de Gisasola, la plantilla se redujo un 44%, lo que significa casi 5.000 empleos menos.

Personalidades del grupo cooperativo apuestan por adaptarse al futuro

Agentes ligados al pasado y presente no se sorprenden de la decisión de Gisasola tras la crisis de Fagor Electrodomésticos

:: ALEXIS ALGABA

SAN SEBASTIÁN. Todo apunta a que la Corporación Mondragón se encamina a su periodo reflexivo más importante desde su creación en 1991. Más de dos décadas después, y tras haber liquidado la firma emblema del grupo - Fagor Electrodomésticos -, Mondragón encara un periodo de decisiones importantes y que marcarán su futuro. «Es el momento de tomar medidas para poner al grupo en la buena dirección para los próximos años», coinciden tres figuras autorizadas que palpan el importe que ha causado la dimisión del presidente de la Corporación.

«Está claro que se necesita un cambio en la dirección de la cooperativa. No conozco exactamente hacia qué rumbo, ya que llevo muchos años fuera, pero se prevén cambios importantes», se atreve a vaticinar Antonio Cancelo, quien fuera presidente del grupo entre 1995 y 2001.

Cancelo tiene claro que Mondragón cuenta con un bagaje histórico «más que suficiente» para afrontar con garantías este proceso, aunque aclara que «el pasado es el pasado y el futuro exige adaptaciones». Señala que no le ha sorprendido la decisión tomada por Gisasola, y entiende que «no era razonable» que hubiera ningún cambio en la dirección del grupo en los días posteriores a la entrada en concurso de acreedores de Fagor Electrodomésticos. «Lo que sinceramente creo es que esta dimisión no tiene como fin achacarle la responsabilidad del tema Fagor a Gisasola», asegura Cancelo.

Considera «extremadamente necesario» un proceso de reflexión, aunque sin querer «tensionar» con su opinión a la comisión gestora que deberá diseñar el futuro de la Corporación y elegir al nuevo presidente. «Lo único que espero es que esa comisión tome decisiones de alcance. No vale lo mismo que hasta ahora. Sin la caída de Fagor no hubiera sido posible arrancar esta renovación, por lo que creo que se debe aprovechar para realizar las reformas que sean oportunas», concluye.

«Olvidarse de retrovisores»

Todas las reformas que sean oportunas, o en otras palabras, «reinventarse», como defiende Koldo Saratxaga, exdirector de la cooperativa Irizar, que fuera referente de MCC durante la década de los 90 e ideólogo de la alianza empresarial vasca Ner Group. Ya defendió en una tribuna que «lo que está en crisis es el modelo organizacional imperante, basado en las jerarquías», de forma que «muchas personas pueden llegar más lejos que uno solo».

Saratxaga entiende que «cuando se llevan las cosas a un lugar equivocado», como ha sido el caso de Fagor Electrodomésticos, «hay que saber dejar paso con humildad, como lo ha hecho Gisasola». Ahora propugna una reflexión «reposada y sin prisas» para tratar de diseñar el futuro del grupo. «Deben encontrar gente fresca y olvidarse de los retrovisores que devuelven al pasado», destaca.

Mikel Olabe, portavoz de la plataforma Ahots Kooperatibistak, sector crítico de la cooperativa, apuesta por «un nuevo modelo empresarial y social en la Corporación», y se muestra preocupado por la expansión que está sufriendo el movimien-

La sucesión de Gisasola abre una batalla por el control del conglomerado vasco

El elegido deberá lidiar con el final de la crisis y liderar un proyecto que convenza a instituciones y bancos, y que permita la supervivencia dentro del espíritu cooperativo

JULIO DÍAZ DE ALDA

BILBAO. La salida de Txema Gisasola de la presidencia de Mondragón Corporación abre un sinfín de incógnitas y, a buen seguro, una encenada batalla por liderar el primer grupo industrial de Euskadi. Un gigante presente en todas las latitudes del mundo que en los últimos tiempos ha dado muestras de cierta debilidad y que debe replantear su estrategia futura.

El espíritu cooperativista del grupo debiera guiar el complejo proceso que se abre ahora; una carrera en la que aunque no haya favoritos, a nadie se le escapa que sí existen algunos nombres con ciertas posibilidades de éxito.

A expensas de la siempre posible aparición de algún candidato sorpresa –y más en el 'entorno Mondragón', muy dado a estas cosas–, son varios los jugadores destacados. Por un lado Javier Mutuberria, vicepresidente de Mondragón y director general de Orona, la empresa 'de moda' en los últimos tiempos dentro de la corporación. En los mentideros de Arrasate se dice que 'Mutu', como se le conoce coloquialmente, ha sido uno de los más críticos con Gisasola en el marco de las discusiones internas sobre que hacer con Fagor Electrodomésticos. Su empresa, por otra parte, va viento en popa y se ha convertido en un punto de referencia nacional e internacional en el ámbito de la innovación. Quienes conocen a Mutuberría destacan de él su olfato empresarial, y ponen como ejemplo la huida de Orona del mercado nacional antes de que estallara la burbuja del ladrillo y, consecuentemente, antes de que no hubiera más casas en las que instalar sus ascensores. La firma de Galarreta (Hernani), donde luce su moderna sede, vende en 99 países y tiene presencia productiva en nueve.

Los detractores de Mutuberría, que también los hay, lo ven como «un oportunista que no tiene demasiado claro el concepto de solidaridad» y que quiere ahora recuperar la oportunidad perdida para hacerse con un asiento, el más elevado en Mondragón, que algunos interpretan que perdió a finales de 2011 en beneficio de Txema Gisasola.

Electrodomésticos. F. MORQUECHO

A pesar de esas 'sombras' al frente de la cooperativa de electrodomésticos, la Comisión Permanente de MCC acordó en noviembre de 2011 que Gisasola sustituyera desde julio de 2012 en la presidencia del grupo a José María Aldekoa, que se jubilaba tras ocupar el cargo durante seis años.

Un mandato convulso que tan solo ha durado año y medio y que ha estado marcado por la entrada en concurso de acreedores del buque insignia de la Corporación y por las dificultades financieras de otra de sus marcas emblemáticas, Eroski, inmersa en la renegociación de una deuda de 2.500 millones de euros.

El brazo financiero

También suena con fuerza el nombre de Txomin García, presidente de Laboral Kutxa, el brazo financiero de la Corporación Mondragón. El banco –en realidad una cooperativa de crédito– deviene de la fusión de la antigua Caja Laboral de Euskadi e Ipar Kutxa, y con casi 25.000 millones de euros en activos ha soportado con holgura los vaivenes de la crisis y la reestructuración financieras. Lo avalan, entre otras cosas, los datos de solvencia o morosidad de la entidad, o el reciente espaldarazo recibido desde algunas agencias de 'rating'. Las mismas fuentes sitúan también a García en el grupo de críticos a Gisasola. O, más bien, en el de vigilantes al máximo de su propia cooperativa; aquella a la que, antes o después, todos acaban pidiendo dinero.

El tercer ejecutivo con galones es Agustín Markaide, presidente de Eroski. Bien es cierto que la división de distribución del Grupo Mondragón –y el mayor empleador del conglomerado vasco– está hoy en el disparadero. Pero algunos apuestan por él, al menos para dar guerra. Todo dependerá, claro está, de cómo termine la actual renegociación de la deuda bancaria de Eroski –2.500 millones–, que requerirá medidas estrictas, rápidas y nada fáciles. Si sale indemne, Markaide sonará en las quinielas.

Los más veteranos en el 'universo Mondragón' recuerdan que todo en el grupo se debe ajustar siempre a los valores, cauces y normativas que imperan en el. Y que siempre, como en las designaciones de un nuevo Papa, aparece un 'tapado' que desbanca a los cardenales mejor situados. A falta de despejar todas las incógnitas, lo que es seguro es que el nuevo presidente deberá tener un perfil más ejecutivo, más internacional y con una notable capacidad para sellar alianzas de todo tipo.

Fagor espera un plan de viabilidad antes de fin de mes

Fagor Electrodomésticos espera contar con un informe sobre su viabilidad futura para finales de este mes, según comunicó ayer a la Comisión Nacional del Mercado de Valores (CNMV). Para ello, explicó, está trabajando con Price WaterHouse Coopers y la propia administración concursal. La cooperativa remitió al regulador un comunicado detallando todo el proceso que desembocó en la presentación, el 13 de noviembre pasado, del concurso de acreedores para el grupo y todas sus filiales. Según indicó, hasta el momento no hay negociaciones con los diferentes acreedores «y, por lo tanto, no hay planteada ninguna alternativa ni adhesiones» a un convenio.

to cooperativista con la globalización. «Si hay un debate futuro y se plantea la creación de una especie de holding sería un paso a peor. Necesitamos empresas más reducidas y participativas dentro de la cooperativa», enfatiza.

Olabe dice desconocer cuáles han sido las causas «exactas» por las que Gisasola ha dejado la presidencia, aunque apunta varias hipótesis. «Es cierto que lo de Fagor es motivo suficiente para dimitir, pero ha habido otras cuestiones que han podido calar en el ánimo de Gisasola. Al parecer, él era partidario de aportar los 50 millones que pedía Fagor para continuar, y su enfrentamiento con otra parte del consejo ha hecho mella. A ello también se le debe añadir la presión que agentes sociales, en especial ELA, han podido realizar sobre su figura», apostilla el portavoz de Ahots Kooperatibistak.

Consejo General del Grupo Mondragón
(Divisiones)

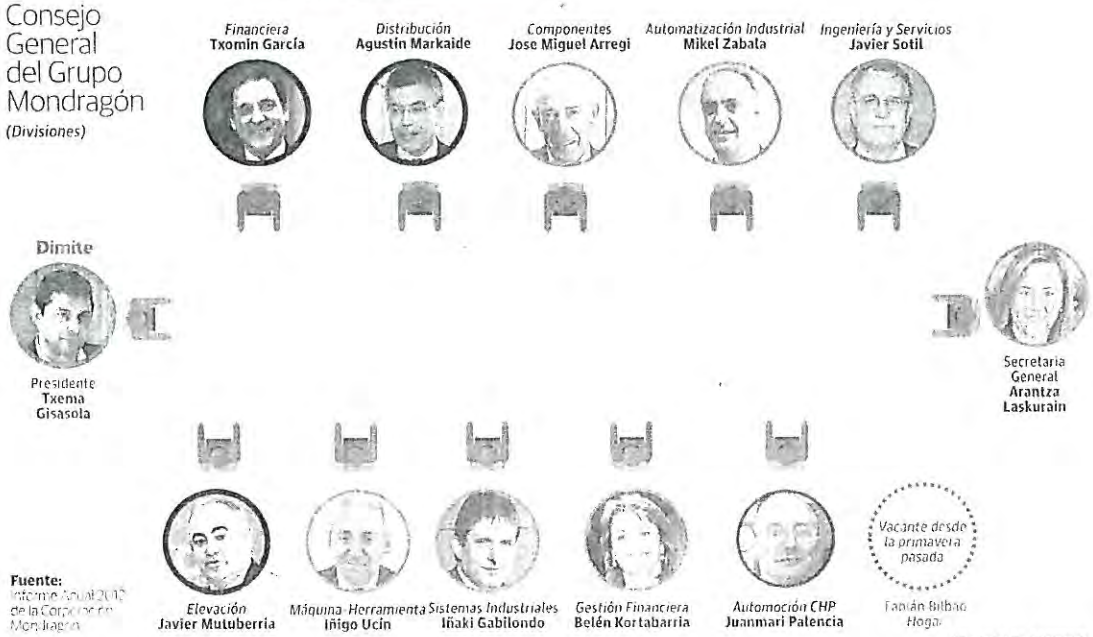

Fuente: Informe Anual 2012 de la Corporación Mondragón

GRÁFICO EL CORREO

19

EL CORREO

EL CORREO ESPAÑOL-EL PUEBLO VASCO. DESDE 1910 www.elcorreo.com

DOMINGO
BIZKAIA

XL Semanal y Guía inmobiliaria

Mondragón afronta el reto de renovarse en plena convulsión del cooperativismo

El grupo se plantea un profundo giro y frente al 'Más Mondragón' que propugnaba Gisasola parece triunfar la corriente contraria

La dimisión de Txema Gisasola deja a la Corporación Mondragón ante el mayor reto de sus 60 años de historia. El grupo afronta el momento más crítico de su futuro, traumatizado por el 'shock' que han dejado en el alma cooperativista los sucesos de los últimos meses: derrumbe de Fagor Electrodomésticos, crisis de Eroski y la inédita espantada de su presidente, que ya intentó marcharse antes de Navidad. Pero solo le queda una opción, la supervivencia. La disyuntiva que deberán plantearse en la colina que domina Arrasate es si la alternativa pasa por 'Mas Mondragón', como defendía Gisasola, o la corriente contraria. La encrucijada está en definir las líneas maestras que permitan, a medio plazo, compaginar las enseñanzas del fundador Arizmendiarrieta con la cruda realidad.

JULIO DÍAZ DE ALDA P56

LA MEJOR MEDICINA

La victoria de los hombres de negro atempera a una afición que pide en la calle soluciones y en la cancha está a muerte con el equipo P82

Un grupo de aficionados se concentra antes del partido y reclama soluciones al club. :: BORJA AGUDO

LA SEGUNDA DAMA DE FRANCIA

Idealista, positiva, dulce pero no frágil... Retrato de Julie Gayet, la amante de Hollande que ha revolucionado el Eliseo VD10

La actriz Julie Gayet.

CIERRE DE FILAS PARA DAR MÁS VUELO AL AEROPUERTO

P2 EDITORIAL P42

ANDONI ORTUZAR PRESIDENTE DEL PNV

«RAJOY SE HA MOVIDO: AHORA NOS VA A ESCUCHAR» P29

La negociación directa entre empresa y trabajador, inviable en Bizkaia y Álava P60

SERVICIOS

Esquelas	17 y 55
Ofertas empleo	69
Lotería Nacional	78
Tus Anuncios	80
El tiempo	95
Pasatiempos	96
Agenda	98
Televisión	100

Sexo es vida!

¿Problemas de Erección?
¿Eyaculación Precoz?

- Solo una consulta es necesaria
- Salas de espera individuales*
- Tratamientos seguros y efectivos
- Más de 700.000 pacientes tratados

Ds. Med. Dr. José Serrano. Col 48258134 - R.P.S. N°15/97 *Consultar disponibilidad

BOSTON MEDICAL GROUP
CENTRO EN SALUD SEXUAL MASCULINA

Nuestros médicos pueden ayudarte
902 907 682
www.bostonmg.es

9 770213 457007

Mondragón afronta el reto de renovarse y decidir qué quiere ser en el futuro

JULIO DÍAZ DE ALDA

El grupo se plantea un profundo giro, y frente al 'Más Mondragón' que propugnaba Gisasola parece triunfar la corriente contraria

La Corporación Mondragón tiene frente a sí el reto más importante en sus 60 años de historia. Nadie lo quiere plantear de forma explícita, pero lo que se juega el primer grupo industrial vasco -110 empresas con más de 80.000 empleados, que representan el 3,2% del PIB- es lo más parecido a 'Renovarse o morir'. Un desafío que ha de superar en un tiempo récord y, por si fuera poco, herida por el 'shock' que han dejado en el alma cooperativista los sucesos de los últimos tiempos.

El derrumbe de Fagor Electrodomésticos, algo impensable hasta el mismo minuto en que se dejó caer a la 'joya de la corona' del grupo, la crisis de Eroski -obligada a renegociar, a un precio que será alto, la refinanciación de 2.500 millones de deuda bancaria- y, sobre todo, la inédita dimisión de Txema Gisasola conforman un laberinto con una única salida. Sólo hay una opción, la supervivencia en un universo, el económico, más veloz que el lento cooperativismo vasco -siempre en busca del máximo consenso- y muy alejado de la placidez a la que estaba acostumbrada Mondragón.

Una fecha para la historia

La lección que deja la crisis -a la que algunos pensaron que Euskadi sería inmune- es que no valen viejas recetas. Y el problema es que la disyuntiva que se plantea ahora en la colina que domina Arrasate es si la alternativa es 'Más Mondragón', como defendía el malogrado Gisasola o, por el contrario, 'Menos Mondragón'. A la luz de los acontecimientos, parece haber triunfado, al menos por ahora, esta segunda opción. El momento exacto en el que cambió para siempre la historia del grupo fundado por el padre Arizmendiarrieta fue el 30 de octubre de 2013. En esa fecha, y por unanimidad del consejo rector, Mondragón soltaba la mano de Fagor y dejaba claro al resto del mundo qué es realmente la Corporación, al denegarle 50 millones tras haber inyectado ya otros 300: «una asociación de cooperativas autónomas e independientes entre sí que se dotan de una serie de mecanismos de solidaridad compartidos».

Hasta ese momento, tanto dentro como fuera del grupo, la idea que imperaba era la de que la 'madre' velaría siempre de sus hijos. Solidaridad por delante de individualidad.

Eso significaba a ojos, por ejemplo de bancos o proveedores, que aunque hubiera problemas, el gran conglomerado pagaría la factura de una u otra manera. O que, por mucho esfuerzo que supusiera, los problemas de uno los terminaba solucionando algún otro a base de apoyo solidario (rebaja de sueldos, aportaciones extraordinarias, cuotas de Lagun-Aro EPSV más caras -se han

1

2

3

4

5

El Gobierno vasco espera que se elija a alguien con «liderazgo suficiente»

Tapia expresa su «máximo respeto» por la decisión de Gisasola y asegura que la relación con él ha sido «de lealtad y estupenda»

E. C.

El Gobierno vasco ha sido muy crítico con la gestión que ha realizado la Corporación Mondragón de la crisis de Fagor. Las palabras más duras salieron de la boca de la consejera de Desarrollo Económico y Competitividad, Arantza Tapia, que reclamó «un cambio de modelo para poder tomar decisiones de forma rápida y ágil» como exigen los tiempos actuales. Pero llegó más lejos al apostillar, en una entrevista con este periódico, que «todo cambio de estas características conlleva cambios de personas». Un mensaje claramente dirigido al recién dimitido Txema Gisasola, que concentró en su persona los reproches al grupo.

Ayer, tras el anuncio de su marcha, tocaba templar gaitas. Tapia se encargó de realizar la valoración del Gobierno vasco aprovechando un acto público para celebrar la botadura de un atunero en Getxo. Expresó su «máximo respeto» por la decisión de Gisasola y le agradeció su labor. «Hemos trabajado muy de la mano porque ha sido un año duro para todos, para el muy especialmente. Le damos las gracias y le deseamos la mejor de las suertes para su trayectoria futura», destacó. La consejera negó que hubiese tirantéces con el ya expresidente de la Corporación Mondragón. «He tenido una relación estupenda, de la máxima lealtad, muy cercana», afirmó.

De cara al futuro y a la elección de su relevo al frente del conglomerado, Tapia pidió a la comisión gestora que va a gobernar transitoriamente la Corporación que elija «en el mínimo plazo posible a una persona con liderazgo suficiente» para llevar a cabo el cambio de modelo necesario. La falta de liderazgo es justo uno de los principales reproches del Gobierno vasco a su hasta ahora máximo responsable, Gisasola, porque, a su entender, no ha sabido o podido imponerse y buscar soluciones a tiempo para Fagor. No

subido un 1,5%– o recolocaciones).

La caída de Fagor Electrodomésticos ha puesto de relieve que el espíritu sigue vivo, pero también ha dejado claro que la cuerda estaba ya muy tensa (que se lo pregunten a Eroski, un gigante con un millón de clientes diarios, pero con serios problemas) para mantenerse 'sine die' y que más de uno ha dicho «basta».

Ha sido esta corriente la que ha triunfado y, con ello, la que se ha llevado por delante a Txema Gisasola, a quien le ha pesado como plomo en los zapatos el hecho de haber liderado el fabricante de Arrasate antes de llegar a la presidencia de la Corporación. Él, en su día, trató de zafarse de ese lastre al señalar que fue la crisis de un mercado muy maduro y competitivo como el de los electrodomésticos en Europa la verdadera causa de los males de Fagor, y no su gestión. Pero su pasado y, así lo señalan muchos, ha terminado por bolarle del futuro.

Txema Gisasola ya quiso dimitir antes de Navidad

Txema Gisasola presentó el pasado viernes su dimisión ante la comisión permanente de Mondragón que, en una tensa y –dicen algunos de sus protagonistas– «triste sesión», aceptó la renuncia. Pero era un cese anunciado. De hecho, Gisasola intentó dimitir antes de Navidad, y la propia Corporación le pidió que aguantara. Quedaba por encauzar la refinanciación bancaria de Eroski y el canje de las aportaciones financieras de la empresa de distribución. Y el acepto. Comunicada a la CNMV esa ecuación, el ya expresidente de Mondragón dio el paso. Gisasola, que no tendrá protagonismo alguno en el futuro y que sigue siendo socio del Centro Cooperativo (Mondragón SCoop.), mantuvo informado siempre al Gobierno. Tanto al lehendakari, Iñigo Urkullu, como a la consejera Arantza Tapia, a los que explicó cara a cara sus intenciones, tanto antes de Navidad como ahora.

Tantas cosas por cambiar

La encrucijada de los próximos tres o cuatro meses (el congreso anual, para el que ya habrá un nuevo presidente, no se irá más allá de junio) es definir unas líneas maestras que permitan, a medio plazo, pues semejante giro no se puede hacer de la noche a la mañana, compaginar las enseñanzas de Arizmendiarrieta con la cruda realidad. Esa que ha puesto al grupo frente a la peor crisis internacional vivida desde la Gran Depresión, y que ha hecho que las cooperativas y sus socios reciban una sonora bofetada de realidad. Muchos ponen ya por delante la idea de que si hay que dejar caer más compañías no debiera perderse más tiempo y, sobre todo, no poner en peligro al resto. Habrá tiempo después; todo un año, hasta el congreso de 2015, según fuentes del grupo, para debatir esa hoja de ruta bajo la presidencia de quien releve a Gisasola.

Mondragón está abocada a cambiar. Y mucho. Pero la gran duda es si se podrá o se querrá dar la vuelta al calcetín o, al menos, si se interiorizará la lección aprendida con Fagor Electrodomésticos. Son muchos los aspectos a remover. El primero y más urgente es la gobernanza, que hasta el congreso recaerá en una gestora con tres 'hombres fuertes': Txomin García, presidente de Laboral Kutxa, Agustín Markaide, jefe de filas de Eroski, y Javier Mutuberría, líder de la firma de ascensores Orona. Así lo han puesto de relieve el Gobierno vasco, a través de la consejera de Desarrollo Económico y Competitividad, Arantza Tapia, así como antiguos responsables y prohombres de Mondragón. Las fórmulas para las tomas de decisión son lentas. Más celeridad chirría en un planeta asambleario, pero los términos medios también existen y son cada vez más los que sugieren la posibilidad de, si no en todas las cooperativas, crear en algunas consejos de administración de tono cooperativo que acompañen la gestión de ejecutivos al más puro estilo de la empresa privada. Más de uno se llevará las manos a la cabeza. Pero, una vez más, el elefante herido que ha sido Fagor, que nunca pudo levantarse a tiempo pese a que todos conocían su pésima salud, ha de servir de enseñanza.

Otro de los nudos gordianos es el de aclarar a la banca si se es o no un grupo. Si cuando se pide dinero se podrá contar con respaldos externos o no. Esto abre otra puerta, y esta sí que descolocaría a las bases, la de si en algún momento y para alguna de las empresas que forman el corpus Mondragón –en donde existen firmas que marchan a las mil maravillas junto a otras que renquean de manera ostensible– cabría la posibilidad de aceptar inversores 'extranjeros'. Tomando por extranjero a cualquiera que no fuera cooperativista. En alguna de las empresas ya se ha roto el principio de 'un hombre, un voto'. Y todo puede pasar.

La transparencia es otra asignatura pendiente. Lo denuncian desde los bancos a las administraciones públicas. E, incluso, la propia sociedad civil, que nunca termina de entender qué pasa realmente en la colina que domina el paisaje de Arrasate.

es algo fácil en un grupo cuya seña de identidad es la toma de decisiones compartida por todo el colectivo, con el máximo consenso.

Una oportunidad

Parece que ese punto es uno de los que ahora se van a revisar y por eso Tapia considera una «oportunidad» el periodo de reflexión que se ha abierto en el grupo. «Confiamos en que en estos tres o cuatro meses que tienen por delante puedan analizar un plan sobre qué va a ser la Corporación, cómo la quieren gestionar, y que en el mínimo plazo de tiempo tengan una persona al frente de la misma con el liderazgo suficiente para poder llevar a cabo ese plan».

En la misma línea, el portavoz del PNV en el Parlamento, Joseba Egibar, se mostró esperanzado en que los responsables de realizar esa reflexión estratégica «acierten» y en que, con ella, «consigan rescatar o recuperar lo máximo de lo que es el grupo Fagor Electrodomésticos» tras depurar de forma «pacífica» las responsabilidades por lo ocurrido. Recordó que las decisiones que se tomen no van a afectar solamente al grupo, sino también a la economía guipuzcoana y a la vasca.

También en declaraciones a la radio pública vasca, el parlamentario de EH Bildu Oskar Matute destacó «la necesidad de no perder los valores del cooperativismo». «No nos gustaría que fueran eliminados por eso que llaman la necesidad de ser más operativos en la toma de decisiones y demás», advirtió.

El parlamentario del PSE Vicente Reyes remarcó que «la economía social tiene un gran valor». Por su parte, la representante del PP Laura Garrido manifestó su esperanza en el proceso de reflexión abierto. «Si al grupo le va bien, nos irá bien a todos», concluyó Gorka Maneiro, de UPyD.

La filial francesa se salvará con recortes de plantilla

FERNANDO ITURRIBARRÍA
Corresponsal

PARÍS. FagorBrandt, la filial francesa de Fagor Electrodomésticos, parece tener garantizada su supervivencia pero se verá obligada a reducir en un tercio en el mejor de los casos su plantilla de 1.800 empleados. Es lo que se desprende de las cuatro ofertas de rescate formalizadas el viernes a la expiración del plazo concedido por la administración judicial del grupo en el marco de su concurso de acreedores.

De los cuatro pliegos que han pasado la criba del Tribunal de Comercio de Nanterre, dos son globales y los otros solo afectan a algunas de las cuatro fábricas que tiene Fagor Brandt. La oferta principal procede del conglomerado argelino Cevital y prevé conservar 1.200 puestos de trabajo. La otra propuesta de conjunto, que salva entre 700 y 1.000 empleos, emana de un fondo de inversiones especializado en el rescate de empresas en dificultad, cuya identidad permanece secreta, según reveló el diario 'Le Monde'.

Los nombres y los detalles de las ofertas serán dados a conocer oficialmente el próximo miércoles en un comité de empresa intercentros convocado en la sede central de la firma en Rueil-Malmaison (afueras de París). Al día siguiente, jueves por la mañana, el ministro de Industria, el socialista Arnaud Montebourg, ha organizado una reunión en París con los representantes políticos de los municipios y de las regiones afectados.

En total, 28 candidatos manifestaron en un principio su interés por la filial francesa de la compañía y una decena accedieron a informaciones internas para sopesar ofertas. Entre quienes renunciaron a hacerlo figuran, según 'Le Figaro', grandes marcas internacionales como Bosch-Siemens, Whirlpool o Candy, además de firmas más recientes en el mercado de electrodomésticos como el turco Beko, el mexicano Mabe y el chino Haier.

posible –dadas las actuales circunstancias, Bizkaia y Alava, porque en Gipuzkoa la considera agotada– en segundo lugar, la exploración de la negociación de acuerdos de eficacia limitada que dieron buen resultado en años pasados; y, por último, ir a un modelo de relación directa con los trabajadores como el que ha planteado Adegi, si las vías citadas o la negociación en la empresa fracasan.

Para revitalizar los convenios de eficacia limitada sería necesario buscar un encaje jurídico de esta la fórmula tras las últimas reformas laborales. Es una opción que podría funcionar, señalan fuentes sindicales y empresariales, aunque debería ser estudiado caso por caso, en función de los factores que concurrieran en cada situación.

Un ejemplo de buen funcionamiento de esta opción es el convenio extraestatutario del Metal de Bizkaia, que finalizó en 2011 y que se aplicaba a todo el sector. Pese al respaldo sindical minoritario y a que ya [illegible] sobre su vigencia [illegible] deberían pronunciarse en los próximos días los tribunales de lo Social. Aquel acuerdo, suscrito por CC OO y UGT, es por el momento la única barrera jurídica que impide aplicar el convenio de 2003 –con los recortes que podría conllevar– tras haber logrado LAB que los jueces lo declararan vigente, en primera instancia.

El papel de LAB

Por otro lado, el Gobierno vasco tiene también clara la necesidad de un nuevo modelo de gestión empresarial y de relaciones laborales. En pro de este objetivo ha mantenido contactos con empresarios y sindicatos para debatir el tema en una mesa de diálogo social. No obstante, el propio consejero de Empleo, Juan María Aburto, confesaba a este diario el pasado domingo que las centrales no están en un buen momento para abordar ese debate, con la negociación de los convenios bloqueada.

En cualquier proceso de recuperación de la negociación colectiva el papel de LAB es importante, no solo porque permitiría lograr mayorías con CC OO y UGT en algunos convenios, sino también porque su alineamiento, aunque fuera ocasional, con estas centrales rompería los tradicionales bloques de fuerzas nacionalistas y de implantación estatal. Pues bien, el sindicato que dirige Ainhoa Etxaide salió ayer al paso de la iniciativa de CC OO al asegurar que no tiene conocimiento de la misma y considerarla como un «nuevo intento» de garantizar, por la vía de la concertación desde «una minoría sindical», la «paz social que necesita la patronal para seguir rebajando salarios y desregulando el mercado laboral». Además, atemorizó contra el empresariado, a la vez que expresaba su defensa a ultranza de los convenios sectoriales «como pilar fundamental» de un marco propio de negociación colectiva.

El Gobierno vasco y Mondragón se miran de reojo mientras Edesa se muere

Los trabajadores de Edesa se manifestaron el pasado domingo por Basauri. :: TELEPRESS

LUIS LÓPEZ

llopez@elcorreo.com

Aunque insinúan no estar condicionados por el plazo marcado por la plantilla para apoyar el plan de viabilidad, cada día que pasa mengua la esperanza de una salida

«Para decir que sí ya han tenido tiempo...». **Es inevitable que entre los trabajadores de Edesa en Basauri cunda el desaliento** ante el silencio que el Gobierno vasco y la Corporación Mondragón guardan sobre el plan de viabilidad que la plantilla les presentó hace un mes. **Tras ese tiempo y varios gritos de auxilio, Ejecutivo y MCC se miran y callan.** «¿Cuánto tiempo se tarda en ver un plan de viabilidad?», se pregunta Fernando Otero, portavoz de los operarios que llevan tres meses encerrados en la planta vizcaína, desde que la **caída de Fagor Electrodomésticos se los llevó a ellos también por delante.**

Cada día que pasa las posibilidades de solución menguan para el negocio de Confort de Fagor, que, además de a la planta de Basauri, incluye a la de Bergara. «Los proveedores ya no pueden esperar más y el mercado se devalúa para nosotros». Siendo esto así, los trabajadores pusieron el plazo máximo del 10 de febrero, esto es, el próximo lunes, para recibir respuesta. **Si no llega, no habrá salida.** «Si lo que quieren (el Gobierno y MCC) es esperar a que esto se muera por sí solo... Esperemos tener noticias el viernes», se anima el portavoz de los empleados.

Pero ni el Ejecutivo ni la Corporación parecen estar demasiado condicionados por ese plazo. Tanto uno como otra relativizan las urgencias de los trabajadores y se dan tiempo para estudiar en detalle un plan que, por otro lado, parece tener pocos visos de prosperar.

Fuentes de Mondragón reiteran que aún no hay una decisión tomada, aunque «el tema está sobre la mesa». Un asunto que es «prioritario» porque «tenemos espíritu de colaboración, de salvar los negocios salvables». Pero no entienden muy bien en Arrasate por qué el plazo límite es el día 10 y, según dan a entender, esa fecha no pesará como una espada de Damocles a la hora de tomar una decisión.

Miedo a decir 'no'

Desde Lakua miran a MCC. Naturalmente, el Ejecutivo no responderá hasta que lo haga la Corporación, porque sólo tendría sentido la intervención de la Administración si se implicase también la casa madre. Pero, incluso en este caso, hay matices. **Fuentes gubernamentales admiten que, aun si hubiese disposición de ambas partes para recuperar los restos del naufragio,** sería necesario «profundizar» en el plan de viabilidad porque contiene extremos que, dicen, hay que «ajustar y mejorar». Además, habría que mantener la vista puesta en la regulación europea, que prohibe ayudas públicas a empresas en crisis, y, **por si todo esto fuera poco,** sería necesario el OK de los administradores concursales. Tampoco **hay que olvidar que se generaría una situación curiosa** en la medida que el propio Gobierno vasco es acreedor en el proceso concursal de Fagor Electrodomésticos.

En definitiva, muchos obstáculos por delante en la carrera de un corredor ya exhausto. Fuentes próximas al proceso ven difícil que el plan de viabilidad concebido para salvar la línea de Confort llegue a buen puerto e incluso matizan que, en todo caso, la planta de Bergara tendría más posibilidades de supervivencia que Basauri, ya que la primera, más modernizada, se podría sostener sin la segunda, pero la segunda no sería sostenible sin la primera.

Con este panorama toma cuerpo el temor de los trabajadores a que, en realidad, MCC y Lakua están inmersos en una especie de competición para dirimir quien se atreve a dar el primer paso y **certificar la defunción de un enfermo que parece terminal. Nadie quiere ser el primero en decir 'no',** y menos después de que las diputaciones vizcaína y guipuzcoana, **en un alarde de voluntarismo,** «se hayan implicado» el plan de salvación presentado por la plantilla.

Se multiplican las plataformas de afectados por el hundimiento de Fagor

JULIO DÍAZ DE ALDA

La crisis desatada en la Corporación Mondragón tras la quiebra de Fagor Electrodomésticos ha provocado el surgimiento de una **pleyade de colectivos que ha crecido como la espuma.** Quizás los más activos han sido los de consumidores, sobre todo Adicae y EKAOCUV, centrados en la pelea por las 'preferentes vascas'. Además, las aportaciones financieras subordinadas de Fagor y Eroski han generado otros grupos de damnificados en seno de las empresas afectadas mediante la alianza de socios, extrabajadores y familiares: Kalteriuak (perjudicados), Ordaindu (pagad) o Eskuratu (recuperar).

Y ayer, sin ir más lejos, se presentó una nueva plataforma, Lagapenak (Cesiones), formada por un centenar de afectados por las 'cesiones societarias' (el derecho a heredar un puesto de trabajo de padres a hijos) que existen en Fagor) y que exigen el rescate que atienda su demanda. Dicen representar entre tres y cinco millones de capital social y [illegible] que no reclaman dinero sino el trabajo que nos cedieron nuestros padres y madres». El último episodio de cesión societaria en Fagor se dio en 2007; desde entonces, quienes heredaron el trabajo lo desempeñaron en otra cooperativa de Mondragón. Pero, señalan en Lagapenak, «desde la entrada en concurso de acreedores hemos pasado a ser los últimos de la fila». Y resaltan un problema añadido, pues para que sus padres pudieran utilizar esa figura debieron prejubilarse antes de los 60 años «con el perjuicio que ello conlleva para el cálculo de la pensión». Protestan por su «total indefensión» y la «absoluta falta de transparencia» por parte del Grupo.

La situación de Mondragón deja escuchar [illegible] del pedro [illegible] de los [illegible] Ahora, las críticas son abiertas. Cuenta la de la plataforma Bazkideak (Socios), que acusa a la Corporación de comportamientos «no muy honorables» a la hora de recolocar al personal de Fagor Electrodomésticos. Este colectivo asegura que las recolocaciones promovidas por Mondragón «son como un castigo». Otra de las voces críticas más afiladas, en este caso contra la gestión en la Corporación, ha sido la de la corriente Ahots (Voz) Kooperatibistak, que en los inicios de la crisis de Fagor ya advirtió de que Mondragón era «un gigante con los pies de barro».

LA CLAVE

De puertas hacia adentro

Tras décadas en las que las diferencias se dirimían 'en casa', ahora se suceden las críticas públicas

Trabajadores de Edesa se dirigen a la reunión de ayer en la planta de Basauri. JORDI ALEMANY

Edesa da por muerto su plan de viabilidad y culpa a MCC 565

Los autores del documento asumen que ya no tiene vigor debido al retraso ocasionado por el silencio «cobarde» de la Corporación

:: LEIRE PÉREZ / L. LÓPEZ

BILBAO. A los trabajadores de Edesa ya no les queda esperanza. El grupo promotor del plan de viabilidad que hace más de un mes se presentó a las instituciones y al Grupo Mondragón certificó ayer la defunción por inanición del documento. La plantilla culpa a MCC del fiasco y califica de «cobarde» su silencio pese a las insistentes demandas de un posicionamiento que en las últimas semanas han llegado del Gobierno vasco, el Parlamento de Vitoria, las diputaciones, ayuntamientos y sindicatos.

Lo cierto es que a medida que pasaban los días sin una respuesta de la casa madre, la desesperanza iba ganando enteros entre una plantilla que lleva más de cien días encerrada en la planta de Basauri. En el último mes recibieron aliento de multitud de frentes, pero no había noticias de la Corporación. El momento crítico llegó el pasado lunes, día 10, plazo máximo fijado por los redactores del plan de viabilidad para que fuese efectivo. Según sus promotores -cargos directivos de la firma presentes y pasados-, más allá de esa fecha el daño sufrido por la marca en el mercado y la situación de los proveedores hacía ya imposible salvar los restos del naufragio de Fagor Electrodomésticos. Porque, en realidad, el plan de salvación estaba pensado para toda la línea de confort, que además de la planta de Basauri incluye la de Geyser en Bergara.

En cualquier caso, pasado el lunes sin que MCC diese un veredicto el futuro se tornaba aún más oscuro. Hay que recordar, como lo hizo la consejera de Desarrollo Económico, Arantza Tapia, que la participación del conglomerado de Arrasate sería fundamental ya que ninguna iniciativa pública de rescate tendría sentido si no se implicaba antes el Grupo.

Sin voluntad

¿Lo hará? Ayer aún no había tomado una decisión. Pese a ello, los promotores del plan convocaron una reunión con la plantilla de Edesa para comunicarles lo que nadie quería oír: «Al no posicionarse el Grupo y llegar a estas fechas sin respuesta, se asume que no tienen voluntad», explicó una de las portavoces de los trabajadores, Teresa Pérez. Es decir, el silencio persistente «es un 'no'».

Los trabajadores siguen encerrados y hoy decidirán si emprenden nuevas movilizaciones

Según comunicaron los exdirectivos de Edesa a la plantilla, hoy está previsto que se reúna el órgano de dirección de Mondragón y dé una respuesta. Pero «las sensaciones son malas» y, por eso, ayer decidieron adelantar a los trabajadores sus peores sospechas para «ir preparándonos», explicaron afectados de la fábrica de Basauri. «Nos han ido dejando morir poco a poco, han sido unos cobardes y ni han sido capaces de responder», se dolían después de la reunión. Además, los expertos entienden que tras el tiempo transcurrido reflotar la marca raya lo imposible.

El golpe ha noqueado a los encerrados en la fábrica, que mantendrán su protesta, como mínimo, «hasta que mañana -por hoy- nos den la respuesta definitiva». Luego «tomaremos decisiones sobre movilizaciones», dijo Teresa Pérez.

Esta situación deja en vilo a los 230 socios cooperativistas de Edesa. Unos 35 han sido recolocados en Eroski, según la portavoz, aunque para trabajar «veintipico horas a la semana y durante unos meses después de despedir a eventuales». De otro lado, ya se está tramitando la extinción de contrato de 82 trabajadores por cuenta ajena de la firma de Basauri. En relación con este doble rasero a la hora de tratar a socios y no socios, el sindicato LAB se mostró ayer muy crítico -también ELA condenó esa actitud antes- y emplazó a MCC a que sí va a hacer «lo mismo que hace cualquier multinacional, que lo diga y se deje de historias».

El consumo repunta en Euskadi impulsado por un aumento de la confianza

:: LUIS LÓPEZ

BILBAO. Trimestre tras trimestre, desde hacía dos años, el gasto de los vascos en comercio, hostelería y transporte no hacía más que menguar. Hasta finales de 2013. Entre octubre y diciembre pasados se ha producido un cambio de tendencia en este indicador, uno de los que mejor reflejan el estado de ánimo de la ciudadanía y su esperanza en el futuro. El repunte ha sido leve, de un 0,5% sobre el trimestre anterior, pero es el primer positivo en dos ejercicios.

El dato aparece en las Cuentas Económicas Trimestrales (CET) del País Vasco, que ayer fueron publicadas por el Instituto Vasco de Estadística (Eustat). En realidad, era algo previsto. «Aunque en Euskadi no hay datos de confianza del consumidor, en España y Europa sí se veía que había habido un repunte en este aspecto», explica Joseba Madariaga, director de Estudios de Laboral Kutxa y profesor de Deusto Business School. Así que «se anticipaba un comportamiento positivo» del gasto en servicios para finales de 2013.

Evidentemente, no hay que dejarse llevar por el entusiasmo porque «el nivel de confianza para nada es el del pasado» y, además, en materia de consumo «estábamos en el fondo del fondo... No se podía bajar más», razona Madariaga. Eso sí, la previsión es que la remontada se mantenga a lo largo de 2014, aunque sea con tibieza.

Sin embargo, las grandes ligas en materia de recuperación económica se juegan fuera de nuestras fronteras. «El sector exterior será el motor del crecimiento», pronostica el experto. El comportamiento de las exportaciones no es malo (desde el segundo trimestre de 2013 tiene evolución positiva), pero hace falta más. La previsión es que este 2014 «tire de la inversión» y en 2015 los efectos lleguen a la calle con un aumento del empleo y, consiguientemente, de la demanda interna.

Pese a que en el último trimestre de 2013 todo apunta a que la economía vasca ha tocado fondo, ya que ha salido de la recesión tras crecer el PIB un 0,3%, el estado del enfermo sigue siendo de extrema gravedad. A lo largo del año pasado se destruyeron en la comunidad autónoma más de 19.000 puestos de trabajo y la caída del nivel de empleo ha sido común en todos los sectores, sobre todo en la construcción, con un desplome del 10,8%.

El PIB en Euskadi

COMPARACIÓN CON ESPAÑA

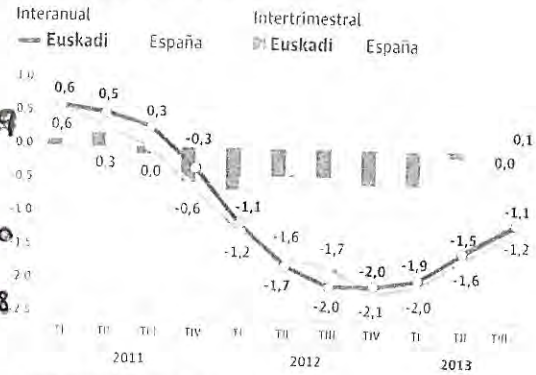

TASA INTERANUAL POR TERRITORIOS

	TI 2012	TII 2012	TIII 2012	TIV 2012	TI 2013	TII 2013	TIII 2013
Bizkaia	-0,5	-1,1	-1,6	-1,6	-1,7%	-1,4%	-1,0%
Álava	-0,2	-0,6	-1,4	-1,9	-2,0%	-1,9%	-1,3%
Gipuzkoa	-0,4	-1,0	-1,5	-1,7	-2,1%	-1,4%	-1,0%
País Vasco	-1,1	-1,7	-2,0	-2,0	-1,9%	-1,5%	-1,1%

Indicadores de la actividad

Variación interanual (%)

DEMANDA	2013 I	II	III
Gasto de los hogares	-1,7	-0,9	-1,3
Gasto de las adminis.	0,5	-2,1	-1,1
Inversión	4,7	-4,0	-3,6
Demanda interna	2,0	-1,8	-1,8
Exportaciones	-6,7	2,9	5,5
Importaciones	6,2	2,3	4,0
Total demanda	**-1,9**	**-1,5**	**-1,1**

OFERTA	2013 I	II	III
Agricultura y pesca	-5,0	-1,6	-1,8
Industria	3,0	-2,7	1,9
Construcción	-6,8	-6,6	-1,9
Servicios	-1,0	-0,7	-5,2
Impuestos s/ prod.	-0,9	-0,5	0,6
Total oferta	**-1,9**	**-1,5**	**-1,1**

GRÁFICO: DAVID VÁZQUEZ MATA

UNIVERSIDAD DEL PAIS VASCO

MARGEN DERECHA
Sábado 06.07.14
Nº 58.069 / 67 a

EL CORREO

EL CORREO ESPAÑOL-EL PUEBLO VASCO. DESDE 1910. www.elcorreo.com

Territorios y Mujer hoy

LA CIZALLA, EL VIENTO QUE ROMPE 'LA PALOMA'

La orografía que rodea el aeropuerto de Loiu potencia las turbulencias P14

Cubierta dañada del aeródromo.

V FAMOSOS CONTRA LAS PROSPECCIONES PETROLÍFERAS EN IBIZA P87

La economía vasca sale de la recesión pese al golpe de la caída de Fagor

El PIB de Euskadi experimentó un crecimiento del 0,3% en el último trimestre de 2013

En el conjunto del año retrocedió el 1,2%, ligeramente más que la estimación del Gobierno vasco

La economía vasca ha abandonado ya la etapa de recesión, aunque de forma débil. El Eustat confirmó ayer que creció un 0,3% en el último trimestre de 2013 tras dos años de caídas sostenidas y tres meses en situación plana. El dato adquiere un significado especial al registrarse en un momento en el que Euskadi sufre un terremoto industrial con la caída de Fagor, uno de los buques insignia de su economía. En el conjunto del año el PIB vasco retrocedió el 1,2%.

MANU ALVAREZ P50

300 PREGUNTAS PARA LA INFANTA

La hija del Rey se enfrenta hoy a un duro interrogatorio que encabezará el juez Castro P34

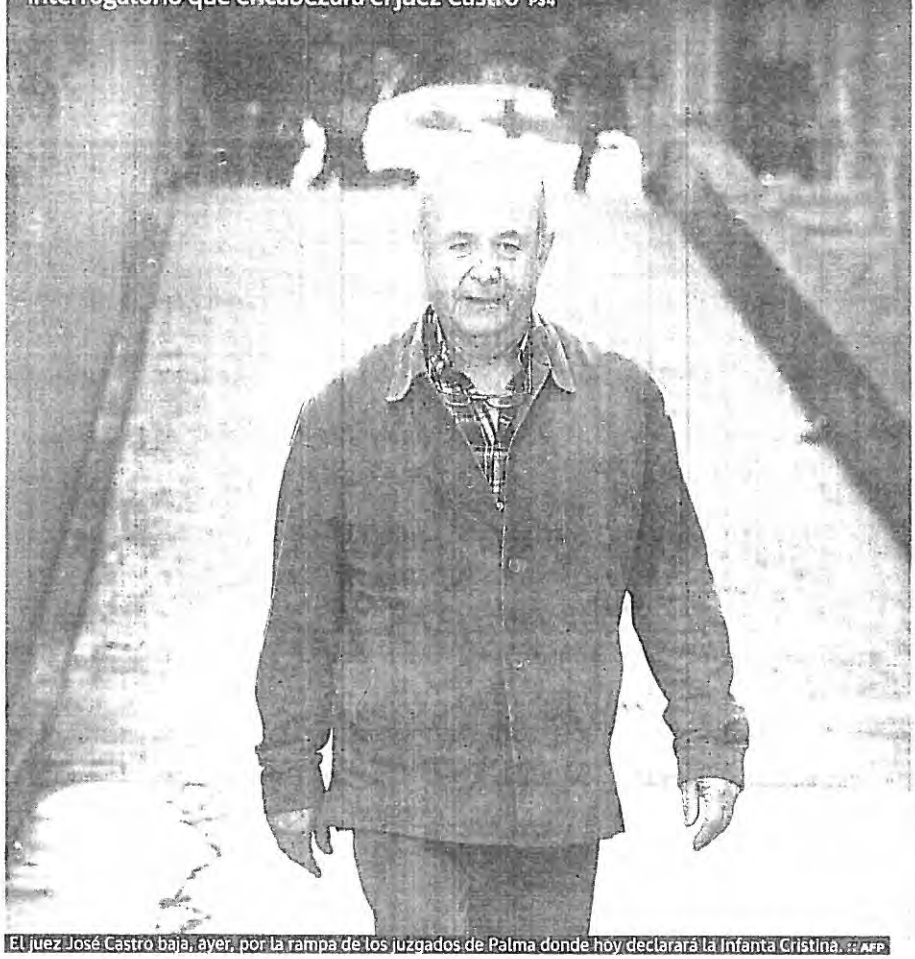

El juez José Castro baja, ayer, por la rampa de los juzgados de Palma donde hoy declarará la Infanta Cristina. :: AFP

La Liga propone una gira al Athletic por EE UU y México al final de la temporada

La Liga de Fútbol Profesional quiere enviar a dos clubes españoles a EE UU y México y a otros dos a China al acabar la temporada. Y una de las entidades a las que se ha ofrecido la gira por Norteamérica es el Athletic. La Junta valora ahora el plan, que llevaría al equipo a jugar tres partidos en México DF, Nueva York y Houston o Miami P74

Asaltaron a Hodei con un «cortaúñas». Las cámaras registran que salió huyendo tras el robo P22

«Quedan 7 meses para salvar el país». Cameron pide a Escocia que no deje Reino Unido P42

La reunión de Rajoy y Urkullu se enfanga. El lehendakari y Quiroga se enzarzan por el final de ETA P28

SERVICIOS

Esquelas	25
Tus Anuncios	72
El tiempo	96
Pasatiempos	97
Agenda	98
Televisión	100

Seguros Bilbao

9 771578 516002

MARGEN DERECHA

EL CORREO

EL CORREO ESPAÑOL-EL PUEBLO VASCO DESDE 1910 www.elcorreo.com

V EL EMBRUJO DE TERELE

Pávez tuvo miedo al éxito porque podía arruinar a la persona. Ahora, la escena española se rinde a seis décadas siempre al límite P71

Alemania y Francia tiran de la Eurozona y alientan las exportaciones vascas

La economía de la moneda única creció un 0,3% en el último trimestre

Alemania y Francia vuelven a actuar como locomotoras de la zona euro, que creció en el último trimestre de 2013 un inesperado 0,3%, un porcentaje recibido con entusiasmo por los economistas. El incremento del Producto Interior Bruto de los dos países constituye una buena noticia para las empresas vascas, ya que la suma de las exportaciones a ambos supone en torno al 32% del total. España creció también un 0,3% en el mismo periodo.

A. LORENTE P44 EDIT P34

LA PESADILLA DEL VIENTO EN LOIU

El temporal obligó a cancelar o desviar 16 vuelos y provocó aterrizajes de infarto P14

El aparato de Turkish Airlines, en el que viajaba ayer el Laboral Kutxa, hizo un intento frustrado antes de lograr aterrizar. :: LUIS CALABOR

La Corporación Mondragón dice 'no' al plan de salvación de Edesa

El Grupo cree que el negocio no es sostenible «a medio y largo plazo» y carece de fortaleza

La Corporación Mondragón siguió ayer el guión previsto y dio carpetazo al plan de viabilidad que pretendía mantener la actividad del denominado negocio de confort de la concursada Fagor Electrodomésticos. Se desvanece así la esperanza para la plantilla de Edesa, en Basauri, que prorrogaba un encierro de más de cien días. P43

Google deberá pagar por los contenidos. Los agregadores compensarán a los creadores P50 EDIT P34

Laporte, prioritario para el Barça. Le considera la pieza ideal para regenerar el eje defensivo P62

BORJA SÉMPER, PORTAVOZ DEL PP VASCO

«Oyarzábal, sea o no secretario, seguirá siendo muy importante en el PP»

P26

SERVICIOS

Esquelas	24
Tus Anuncios	56
El tiempo	80
Pasatiempos	81
Agenda	82
Televisión	84

Territorios y Mujer hoy

Mondragón dice 'no' al rescate de Edesa

Rechaza el plan de salvamento para mantener la actividad en las plantas de Basauri y Bergara

Trabajadores por cuenta ajena de Edesa y Grumal recorrieron ayer las calles de Vitoria para pedir a MCC un trato similar al que dará a los socios. BLANCA CASTILLO

LUIS LÓPEZ

llopez@elcorreo.com

El Grupo cree que el negocio no es sostenible «a medio y largo plazo» y carece de «fortaleza competitiva»

BILBAO. La agonía ha sido larga y el final, previsible. La Corporación Mondragón siguió ayer el guión que todos temían y dio un portazo al plan de viabilidad que pretendía mantener la actividad en el negocio de confort –la fabricación de termos, calentadores e interacumuladores– de la concursada Fagor Electrodomésticos. Así se apaga la única luz de esperanza para la plantilla de Edesa, en Basauri, que protagoniza un encierro desde hace más de cien días y que lleva semanas pendiente de la decisión de Arrasate.

La negativa del conglomerado cooperativo llega pese al unánime apoyo institucional y social –del Gobierno vasco, las diputaciones, el Parlamento de Vitoria, los ayuntamientos, sindicatos– al plan de viabilidad presentado por directivos y exdirectivos de las plantas amenazadas (también la de Geyser, en Bergara). Tras varias semanas de incertidumbre en las que cada día que pasaba los ánimos decaían un poco más, ayer llegó la sentencia definitiva: «Mondragón desestima su participación en el plan de viabilidad de los negocios de confort», comunicó la Corporación. El motivo es que «la rentabilidad de las actividades es difícilmente sostenible en el tiempo».

La resolución fue tomada en el Consejo General y comunicada a las siete y media de la tarde tras atender análisis propios y externos sobre la pertinencia de los planes de rescate. Desde MCC se refieren a un IBR (Independent Business Review) encargado a un agente externo independiente (PriceWaterhouseCoopers, PWC) que les reafirma: «El informe señala la dificultad de garantizar la fortaleza competitiva necesaria por la inseguridad de cumplir objetivos de nivel de ventas, precios y reducción de costes». Además, «la rentabilidad del negocio es difícilmente sostenible en un entorno sectorial tan competitivo y no es abordable del modo planteado».

El 'no' de Mondragón ya había sido adelantado antes de la reunión por los responsables de la Corporación al lehendakari, Iñigo Urkullu, y a la consejera de Desarrollo Económico, Arantza Tapia, que en varias ocasiones había expresado su apoyo al plan y que ayer mismo por la mañana había dejado caer que todas las partes implicadas conocían su «responsabilidad» y las «implicaciones» que tendrían sus decisiones.

Cinco millones

La estrategia de rescate planteada por las plantillas de Basauri y Bergara –que mantiene su actividad al 50%, con una carga de trabajo que daría para cuatro o cinco meses– pasaba por conseguir unos veinte millones de euros, de los que cinco provendrían de la casa madre. Una participación vital porque ninguna institución se implicaría sin el compromiso de MCC. Y para el conglomerado de Arrasate entrar en esta aventura, tras haber dejado caer a Fagor Electrodomésticos –de la que Edesa es filial, igual que el 50% de Geyser– era demasiado arriesgado, esencialmente, por un motivo: no hay un socio que [illegible] dada a la producción de [illegible] de confort. «Se considera que [illegible] ser competitivo en este sector es necesario contar con el apoyo de un grupo empresarial del sector que garantice un nivel determinado de demanda y actividad y un posicionamiento de liderazgo en el mercado», dice el comunicado del Grupo.

Así, Edesa mantendrá sus puertas cerradas y su destino sigue en manos de los administradores concursales que han tomado las riendas del conjunto de Fagor Electrodomésticos, abocado a la quiebra.

> **MCC considera que no hay salida en el mercado para la producción de la línea de confort**

Lo que sí ha reiterado Mondragón es su disposición a «promover soluciones al empleo excedentario estructural a través de medidas de carácter solidario». Sin embargo, se antoja difícil recolocar a todos los socios cooperativistas de Edesa (230) en otras firmas de la Corporación. De momento ya han sido enviados a otras cooperativas casi medio centenar, aunque la plantilla quita importancia a estas medidas porque la gran mayoría tienen «contratos de menos de treinta horas a la semana y de una duración de seis meses». Además, recuerdan que hacer 'hueco' para ellos implica dejar en la calle a los eventuales que hasta ahora ocupaban esos puestos.

También ayer en Vitoria se manifestaron empleados no socios de Edesa y Grumal reclamando un trato similar al que MCC reserva para los cooperativistas. En Edesa son 82 los trabajadores contratados por cuenta ajena cuyos contratos están en fase de extinción tras admitir el juez a trámite el proceso.

«Sabían que no nos iban a apoyar y han estado mareándonos»

LEIRE PÉREZ

[illegible]. La decisión de la Corporación Mondragón no cogió ayer a los cooperativistas por sorpresa, aunque algunos de ellos [illegible] ron que todavía les quedaba un hilo de esperanza.

La noticia se hizo esperar hasta que, pasadas las 19:30 horas, conocían el desenlace de mano de una llamada del equipo impulsor al que la empresa matriz le envió [illegible] mente un email, lo que provocó la indignación de los trabajadores. «No son formas, lo podían haber dicho a la cara y por lo menos dejarnos la marca. Ya buscaríamos nosotros la financiación. Pero ni eso», argumentó Fernando Otero, uno de los trabajadores.

El malestar por momentos se fue convirtiendo en rabia, porque entienden que el plan se podía haber estudiado «en dos días». «Han estado mareándonos y desde el primer momento sabían que no lo iban a apoyar, se les llenaba la boca diciendo que iban a salvar lo salvable y hablando de los valores del cooperativismo y todo mentira», [illegible].

Sin embargo, el [illegible] la planta de Basauri se [illegible] la «calle». Hoy el equipo promotor de Edesa valorará la respuesta de Mondragón en rueda de prensa y los trabajadores tienen previsto continuar con las movilizaciones. «Tenemos que hablar entre nosotros porque la semana que viene volveremos a salir a las calles. Lo tienen claro si se creen que esto va a quedar así. No nos vamos a rendir», añadió Cristina López, otra de las cooperativistas.

De momento, el encierro en la planta vizcaína seguirá haciendo visible su particular crisis. «Hay gente cansada, ya son muchos días, hemos superado las 100 jornadas pero decidiremos que hacemos el día 25 cuando en asamblea votemos el ERE de extinción de la empresa», concluyeron.

El Gobierno vasco avala la decisión de Mondragón de no rescatar a Edesa

Los trabajadores defienden que su plan «garantizaba la rentabilidad» y reclaman a MCC un compromiso con los empleos

LEIRE PÉREZ

BASAURI. El Gobierno vasco expresó ayer su «respeto» hacia la decisión adoptada por la Corporación Mondragón de no participar en el plan de viabilidad diseñado por los trabajadores para salvar las plantas de Edesa (Basauri) y Geyser (Bergara), que conforman el área de confort de la concursada Fagor Electrodomésticos. En una nota, la consejera de Desarrollo Económico y Competitividad, Arantza Tapia, avaló la negativa al rescate, una decisión que calificó de «suficientemente contrastada y madurada» y que «nos consta que se ha tomado con criterios de viabilidad». A su juicio, esto último es lo que debe primar «con el fin de evitar falsas expectativas de corto recorrido».

El 'no' de Mondragón se conoció el viernes a la tarde, después de semanas de espera e incertidumbre para los trabajadores. El grupo justificó su decisión en la falta de rentabilidad y sostenibilidad del plan, una conclusión que se desprendía del análisis independiente solicitado a una consultora. El rescate pasaba por conseguir una inyección de unos 20 millones de euros, de los que cinco provendrían de la Corporación. Pero la financiación no era el único problema. «Había muchas cosas en duda. La manera en que se iban a gestionar patentes, marcas... no estaba definido», señaló Tapia en una entrevista radiofónica.

Los trabajadores de Edesa arroparon ayer a los artífices del plan de viabilidad rechazado. :: JORDI ALEMANY

La consejera dejó al menos un resquicio a la esperanza al recordar que pueden surgir oportunidades en el proceso de liquidación. «El Gobierno vasco se centrará en analizar las opciones que puedan darse en el seno del concurso de acreedores con el fin de dar la mejor de las soluciones al conjunto de Fagor Electrodomésticos», recogía la nota oficial.

El equipo promotor del plan de viabilidad también hizo referencia a esta posibilidad en una rueda de prensa celebrada en la planta de Edesa de Basaun. «No hemos tenido contactos en este sentido, pero es lo único que nos puede salvar ya», apuntó Exabier Ameta, uno de los firmantes del plan de viabilidad.

Su comparecencia ante los medios estuvo marcada por la decepción tras la negativa de Mondragón y por la emoción ante el caluroso apoyo de los compañeros, que recibieron con aplausos a los autores de la estrategia de rescate. Estos defendieron que su proyecto presentaba «garantías suficientes de rentabilidad en los primeros años, que nos iban a permitir constituir una base sólida para establecer un adecuado futuro». El argumento de la Corporación de que «plantea dudas a medio y largo plazo» no les vale porque, a su entender, «eso ocurre en cualquier empresa, por muy rentable que sea».

Recordaron, asimismo, que el plan hubiese permitido salvar «300 puestos de trabajo directo y 100 indirectos» y no es solo eso lo que está en juego. La espada de Damocles también se cierne sobre los proveedores. «Habría que valorar el esfuerzo que estaban dispuestos a hacer, a pesar de la situación tan delicada en la que habían quedado», explicaron.

572

Movilizaciones

Pero el rechazo de Mondragón a participar en el plan de viabilidad ha evaporado estas ilusiones. «Ante la imposibilidad de conseguir la financiación necesaria para el proyecto, no nos queda más remedio que dar por finalizada esta andadura», anunciaron con resignación.

573

No obstante, eso no quiere decir que se acaben las movilizaciones. Para empezar, prevén dirigirse en autobús a la sede de Orona y Laboral Kutxa, en Mondragón, para que «los responsables de dejarnos caer nos vean». También mantienen el encierro, que ya suma 104 días. El objetivo es pedir a la Corporación un «compromiso inequívoco para con el empleo de los socios trabajadores», con especial consideración «de los colectivos más vulnerables, como pueden ser las personas más cercanas a la edad de jubilación». Basaun empleaba a 230 socios cooperativistas y en Bergara trabajan todavía unos 300.

ENTRADA GRATUITA

La mejor oferta de postgrados, idiomas y cursos de verano

formapic

28 de febrero y 1 de marzo

Sala BBK
Gran Vía, 19-21
Bilbao

PARTICIPANTES

BBK - Cámara de Comercio de Bilbao - Universidad de Deusto - Marketing & Finanzas - Escuela Universitaria de Magisterio BAM - EU Gimbernat Cantabria - IMF Business School - Language School - Institut Français Bilbao - Lingualink - Bilbao School of English - Step - Leaders - Education First - EUTSI Salesianos Deusto - My Way / Eurocentres - Spik - Say Languages - Newlink / Eurowelt

Encuentra en un único espacio todo lo que necesitas para ampliar tu formación.

www.formapic.com

formapic bbk EL CORREO

EN BREVE

ELA y LAB convocan una huelga en Lanbide

DESPIDOS

:: Los sindicatos ELA y LAB han convocado huelga en Lanbide, el Servicio Vasco de Empleo, para mañana contra la pretensión del organismo de despedir a 200 trabajadores interinos. Según denuncian en un comunicado, estos empleados «serían reemplazados posteriormente a través de un programa temporal». Además, en el marco de esta jornada de movilización se celebrará una manifestación en Bilbao, que partirá de la sede del Gobierno vasco.

Manifestación contra el ERE de Coca-Cola

AJUSTE

:: Miles de personas pidieron ayer en Madrid la retirada del Expediente de Regulación de Empleo (ERE) de Coca-Cola Iberian Partners, el embotellador único de Coca-Cola en España, que afectará a 1.250 trabajadores y supondrá el cierre las plantas de Fuenlabrada, Palma de Mallorca, Oviedo y Alicante. La manifestación estuvo encabezada por los secretarios generales de UGT y CC.OO. Cándido Méndez e Ignacio Fernández Toxo.

Instalaciones paradas de Fagor Electrodomésticos, actualmente en concurso de acreedores. IGNACIO PEREZ

La compañía argelina Cevital se interesa por dos plantas de Fagor en el País Vasco

JULIO DÍAZ DE ALDA

La firma, que también puja por hacerse con FagorBrandt en Francia, estudia entrar en las fábricas de Garagarza y Eskoriatza y salvar 300 empleos en Euskadi

El futuro no es tan negro para Fagor Electrodomésticos como se podía pensar hasta ahora. Aún hay esperanza. Una luz que podría llegar desde Argelia. Y es que Cevital, que ya ha presentado una oferta para hacerse con parte de FagorBrandt en Francia, se ha interesado también por algunas de las actividades en Euskadi del fabricante de Arrasate, así como por varias líneas de la filial polaca, Mastercook. Una operación que, de salir adelante, podría mantener cerca de 300 empleos en el País Vasco.

La compañía argelina mantiene desde hace tiempo intensas negociaciones con el equipo de Sergio Treviño, que le ha invitado a analizar la posibilidad de pujar también por aquellas divisiones que, en Euskadi, seguían siendo rentables cuando llegó el concurso de acreedores de Fagor. Se trata de la planta de cocción de Garagarza, en Arrasate, y de la de ollas de Eskoriatza. Junto a estas, Cevital se ha interesado por la factoría polaca dedicada a la fabricación de lavadoras de carga superior.

«Según fuentes conocedoras de las negociaciones, Cevital sí tiene un interés real en Euskadi. Pero la clave de la llegada de este eventual salvador de Fagor hay que buscarla en Francia. Allí, la legislación prohíbe realizar ofertas condicionadas. Aún que la argelina quiere a toda costa las plantas de Orleans y de Vendôme (de las que salían hornos, cocinas y vitrocerámicas) así se lo ha hecho llegar al Tribunal de Comercio de Nanterre, que lidera el concurso francés–, no tiene garantizadas las marcas galas.

Sin marcas tan prestigiosas como De Dietrich, Sauter, Thermor, Vedette o la propia Brandt, con gran penetración y muy valoradas en Europa, de nada le servirían las líneas de producción, por las que está dispuesta a pagar hasta 100 millones de euros, y mucho menos los trabajadores. Y como Cevital no puede argumentar que daría el paso siempre que alguien le garantizara las enseñas, se ha visto en cierto modo obligada a sentarse a negociar aquí. Eso sí, insisten quienes conocen las conversaciones, «está realmente interesado en algunas cosas».

La clave

Pero, ¿qué sucede en realidad con esas marcas? Las enseñas francesas están residenciadas en la filial italiana de Fagor Electrodomésticos, también en concurso de acreedores y cuyo proceso judicial se tramita en el Juzgado Número 1 de lo Mercantil de San Sebastián, en manos del juez Pedro José Malagón.

La compañía tiene también puesto el ojo en la filial polaca, Mastercook

Hace algunas semanas, los administradores judiciales franceses y la propia FagorBrandt presentaron en el juzgado de Malagón lo que se conoce como una declinatoria. En la práctica, una solicitud para reclamar para Francia la jurisdicción y el desarrollo del concurso de acreedores de Fagor Ireland.

Perseguían así las citadas marcas para, teniendo su control en terreno galo, poder dar toda la seguridad jurídica posible a Cevital o a cualquier otro que pujara por la compañía en el país vecino. El argumento de los franceses era que De Dietrich o Sauter siempre estuvieron en Irlanda. Antes, incluso, de que Fagor Electrodomésticos entrara en 2005 en el capital de Brandt. Y añadían, en un profuso informe jurídico de más de 200 páginas, que toda la actividad que a lo largo de los últimos años se realizó sobre y con las polémicas marcas se hizo siempre en Francia. Además, apuntaron que nunca nadie trabajó ni tuvo relación con esos activos desde fuera de FagorBrandt.

El tiempo se acaba y, por una vez, juega en favor de Euskadi. La administración judicial francesa, que ya ha alargado los plazos relativos a las ofertas en un par de ocasiones, quiere decidir el próximo día 27. Y en el juzgado donostiarra aún no hay una resolución sobre la declinatoria. Eso favorece, sin que que se puedan lanzar las campanas al vuelo, que Cevital aumente su interés inicial en Garagarza y Eskoriatza.

No es esta la única aproximación que ha recibido Fagor Electrodomésticos en los últimos tiempos. Bien es cierto que no se puede decir que haya nada garantizado, pero también han salido 'novias' para el negocio de minidomésticos e, incluso, para parte del segmento de Confort, en concreto, para la planta de Bergara, donde la 'joint venture' entre el fabricante de Arrasate y la alemana Vaillant (Geyser Gascteh) produce calentadores de agua a gas. Sergio Treviño se ha marcado el próximo día 24 como plazo final para recibir ofertas, con lo que podría haber más sorpresas.

Un gigante magrebí en plena expansión internacional

E. C.

Cevital es un grupo industrial argelino que ha hecho de la diversificación su tarjeta de visita con 19 filiales, se encuentra presente en los sectores agroalimentario, siderúrgico, energético, automovilístico, gran distribución y electrodomésticos. En la actualidad tiene una plantilla cercana a los 13.000 empleados y se encuentra en plena expansión.

El germen de todo este conglomerado es la actividad metalúrgica, en la que el fundador del grupo y actual presidente del consejo de administración, Issab Rebrab, se inició a principios de los años setenta. Ahora multimillonario, Rebrab aprovechó las novedosas oportunidades que brindaba entonces la recién estrenada independencia de Argelia para iniciar un imparable ascenso en el mundo de los negocios.

A medida que pasaban los años Cevital fue diversificando su actividad (presta especial atención a la industria agroalimentaria) hasta adquirir dimensión suficiente para encontrarse entre los mayores grupos industriales del norte de África. *Otro de los rasgos distintivos del que la firma hace gala es de su carácter familiar, ya que los cinco hijos del fundador y actual presidente desarrollan su actividad profesional en puestos directivos del conglomerado.*

Su interés por los restos de Fagor *Electrodomésticos no es casual, ya que la firma se encuentra en etapa de expansión para engordar su ámbito de influencia. Y en esta estrategia no es la primera vez que pone* el punto de mira en firmas españolas que no han sido capaces de soportar el golpe de la crisis. A finales de 2013 la francesa Oxxo Evolution, filial de Cevital, compró los activos de la firma asturiana Alas Aluminium –la quiere para la fabricación de carpintería metálica– en una subasta judicial. Su idea es retomar la producción en esta planta en verano.

Todo este proceder responde a la *filosofía de Rebrab, según la cual la clave del éxito es reinvertir los beneficios de su actividad en sectores que aporten un importante valor añadido.*

La ausencia de ofertas por las marcas de Brandt deja vía libre a Cevital en Francia

Si el proceso que se sigue en el país vecino se desengrasa, las opciones de recuperar parte de la actividad en Euskadi crecerían

JULIO DÍAZ DE ALDA

SAN SEBASTIÁN. La posibilidad de salvar parte de actividad de la quebrada Fagor Electrodomésticos -también en Euskadi- parece hoy más cercana. Y es que, después de que el titular del Juzgado de lo Mercantil Número 1 de San Sebastián, Pedro José Malagón, abriera una ventana temporal para recibir ofertas que compitieran con la manejada por la argelina Cevital por las marcas francesas de Fagor, nadie ha registrado ninguna. Malagón realizó ese movimiento ante la urgente petición de Cevital para comprar esas enseñas (por las que ofrece 25 millones) antes de que la firma vasca presente su liquidación, prevista para dentro de unas semanas.

Aún así, el juez no podrá autorizar esa venta hasta que el lunes termine un segundo plazo, el concedido a los interesados en el concurso de acreedores que se sigue en San Sebastián para presentar, si consideran oportuno, alegaciones a la transacción. Fuentes conocedoras del caso dan por seguro que habrá más de una, aunque descartan que ningún acreedor se oponga. Con todo en la mano (la ausencia de contraofertas y las eventuales reclamaciones), el juez deberá pronunciarse rápido.

Las prisas devienen de un segundo procedimiento judicial, el que se sigue en el Tribunal de Comercio de Nanterre, donde el grupo argelino tiene registrada una oferta en firme por dos plantas de la filial gala de Fagor (Vendôme y Orleans) así como por el servicio postventa, sito en Sergy-Pontoise. Un conjunto por el que estaría dispuesto a pagar 100 millones de euros, según medios franceses, y que incluiría también las oficinas centrales de Brandt, en Rueil, así como las filiales de aquella en Reino Unido, Suiza y Singapur. Cevital dejó claro desde el principio a las autoridades galas que su apuesta por el país vecino (podría salvar 1.200 de los 1.800 empleos que tenía el año pasado FagorBrandt) sólo tendría carta de naturaleza si antes tenía aseguradas las marcas.

El grupo africano tiene claro que lo que realmente tiene valor y le permitiría dar un salto de gigante en su estrategia de internacionalización sería la posesión, libre de cargas, de enseñas tan prestigiosas en Europa como Brandt, De Dietrich, Vedette, Sauter e Easycook. Todas son propiedad de Fagor Ireland, cuyo concurso de acreedores se sigue en San Sebastián y no en Nanterre. Por eso la argelina ha tomado la vía directa y ha negociado con los administradores judiciales en España una venta rápida. Así lo explicó recientemente el abogado de Cevital, Emmanuel Laverriere, quien reconoció recientemente que su equipo trabaja de «acelerar» la negociación en San Sebastián.

El Tribunal de Comercio de Nanterre tiene previsto pronunciarse sobre la adjudicación -tras varios retrasos en su decisión- el próximo día 13. Cevital parte con una notable ventaja sobre los otros dos candidatos con los que compite, tanto por el volumen de dinero ofrecido como por el empleo que se compromete a mantener. En Francia, y de manera mucho más clara que en España, la legislación da una importancia capital al ámbito laboral a la hora de adjudicar una empresa quebrada, muy por encima del dinero.

Liquidación con concurrencia

Los otros candidatos son el grupo químico galo Variance Technologie, que se ha mostrado interesado en las plantas de Aizenay y La Roche sur Yon. Son dos instalaciones que el presidente de Cevital, Isaad Rebrad, no contempla como viables, aunque se ha mostrado dispuesto a mantener «conversaciones» con Variance de cara a alguna colaboración futura. Completa la terna de aspirantes el conglomerado CNA, dedicado al negocio de piezas del automóvil y que aspira a hacerse con la factoría de Aizenay, que convertiría en un gigantesco desguace.

Si todo termina como parece, la solución para algunos de los negocios viables de Fagor Electrodomésticos en Euskadi podría estar también algo más cerca. Y es que Cevital ha mostrado interés, dentro de una oferta global -que incluye los activos en Francia y Polonia- por las plantas de Gaganarza (cocinas), Eskonatza (ollas a presión) y también por el Servicio de Atención al cliente de Fagor. El renacimiento del fabricante de Arrasate en el País Vasco de la mano de la argelina -que pagaría 2,5 millones de euros- supondría la creación de 300 empleos.

En España no se pueden aún presentar ofertas formales y, por lo tanto, no puede haber una puja competitiva como en Francia. Para que eso sea posible hace falta que Fagor presente la liquidación. Un trámite que incluso el Gobierno Vasco ha reclamado. La liquidación será «con concurrencia», con lo que habrá oportunidad de que varios candidatos 'peleen' por la actividad en Euskadi.

FAGOR BRANDT

Trabajadores de la factoría de FagorBrandt en Vendôme abandonan las instalaciones tras una reunión con la compañía. :: AFP

Elkarlan bate su récord en 2013 al haber promovido la creación de 132 cooperativas

:: E. C.

BILBAO. La Sociedad para la Promoción de Cooperativas Elkarlan ha contribuido durante el año pasado la creación de 132 empresas, una cifra que nunca había alcanzado desde que inició su actividad, en 2002. También es cierto que a lo largo de 2013 ha trabajado con otros 57 grupos de emprendedores que por distintas causas no se han acabado constituyendo como empresas.

De las que sí han acabado saliendo adelante, la inmensa mayoría (128) han sido de trabajo asociado, dos de viviendas, una de consumo y otra de enseñanza. En cuanto a los sectores de actividad, más de la mitad (73) se han creado en el sector servicios; 12 en la construcción; otras 11 en el comercio; 7 Transporte y Metal; 5 Mueble/madera; 4 Eléctrico/Electrónico; 3 Máquina-herramienta; 2 Vivienda y 2 Agrario.

Como es lógico, Bizkaia ha sido el territorio donde más actividad se ha registrado (el 48%, con 63 cooperativas), seguido de Gipuzkoa (43) y Álava (26).

El conjunto de estas 132 cooperativas suman 429 empleos, es decir, el tamaño medio es de 3,25 puestosd de trabajo por cada nueva firma en el momento de la constitución.

Por otra parte, Elkarlan presentó ayer un informe sobre su actividad desde que comenzó su andadura en diciembre de 2002. En ese tiempo ha promovido 602 empresas cooperativas que, pasados los años, han logrado una notable tasa de supervivencia ya que el índice de mortalidad es únicamente del 2,32%. Sin embargo, la cifra de firmas no activas es de 82, lo que sumado a las extintas supone una tasa de fracaso muy aceptable del 13,62%.

Telefónica impulsa la participación de las empresas vascas en los premios Ability

:: EL CORREO

BILBAO. Telefónica impulsará la difusión en Euskadi de la tercera edición de los Telefónica Ability Awards, que reconocen a las empresas y entidades que desarrollan modelos de negocio sostenibles e integran la discapacidad en su cadena de valor.

El objetivo es que la amplia labor que desarrollan numerosas empresas e instituciones del País Vasco tenga visibilidad a través de unos premios que se han convertido en referencia internacional a la hora de reconocer la inclusión de las personas con discapacidades.

En Euskadi se estima que existen unas 170 000 personas con diversos grados de discapacidad y la sensibilización de la sociedad para lograr la inclusión en todos los terrenos de este colectivo es un objetivo básico de los organismos que trabajan en este ámbito. Entidades vascas como el Museo Guggenheim y la Universidad de Deusto han tenido una participación destacada en pasadas ediciones de los Ability donde alcanzaron su fase final, según asegura el director de Telefónica en Euskadi, Javier Benito.

El Estado se opone a la venta a Cevital de las marcas de Fagor porque perjudica a Euskadi

JULIO DÍAZ DE ALDA

La Abogacía pública advierte de que la firma argelina no está forzada a crear empleo y que Brandt o De Dietrich valen más

575

SAN SEBASTIÁN. Se enreda la 'solución Africa' para Fagor Electrodomésticos. La Abogacía del Estado –en su condición de representante legal de varios acreedores del fabricante– ha presentado un escrito de oposición a la posible venta al grupo argelino Cevital de las marcas francesas del grupo con sede en Arrasate antes de su liquidación.

716

Sus argumentos, a los que ha tenido acceso este periódico, se pueden resumir en dos. El primero, el precio ofrecido es muy bajo respecto al valor en libros de las enseñas galas (25 millones frente a 70,3), que califica de 'joya de la corona' del grupo vasco. El segundo, no existe «ninguna garantía» de que Cevital «vaya a asumir voluntariamente, al no tener obligación jurídica como tal, luego de la venta de las marcas comerciales, la adquisición de la unidad productiva española y la creación de empleo en nuestro territorio».

Máxima tensión, por tanto, pues el gesto del abogado público llega cuando está previsto que mañana el Tribunal de Comercio de Nanterre se pronuncie sobre la adjudicación definitiva de los activos de Fagor Brandt. Un proceso, el francés, que podría retrasarse de nuevo.

740

El titular del Juzgado de lo Mercantil número 1 de San Sebastián, Pedro José Malagón, debera tener en cuenta la oposición de la Abogacía estatal y, si puede, darse prisa en autorizar o no la venta (la protesta del Estado no determina el sentido de la decisión) de las marcas a Cevital, que había puesto como condición previa en Francia el contar antes con esos activos para hacerse cargo allí de dos plantas y 1.200 empleos.

Es precisamente ese compromiso en el país vecino y la ausencia del mismo en España lo que, argumenta el defensor público, le ha llevado a cuestionar la venta. La propuesta de los argelinos, añade la Abogacía, «se limita, pura y simplemente, a ofertar un precio por los activos de mayor valor del Grupo Fagor para, eso sí, conservar empleo en Francia y beneficiar la enajenación de las unidades productivas francesas; si bien en claro perjuicio de los procedimientos concursales españoles y de sus respectivos acreedores». Y es que, descontadas esas marcas, añade, «los restantes activos (plantas y maquinaria en Euskadi) no dejan de tener un valor residual».

Tirón de orejas

En su escrito, el abogado del Estado no esconde una crítica a los administradores concursales, a los que reclama que utilicen las marcas francesas como «caballo de Troya» para obligar a quienes las pretendan a garantizar más dinero, empleo y futuro ciertos para Fagor en Euskadi.

576

El tirón de orejas vas más allá, al comparar el proceso con el del otro lado de la muga. «Esto es, ni más ni menos, lo que ha hecho la administración concursal francesa en favor del concurso francés y en claro detrimento, por consentirlo la administración concursal española, de los interesados en el concurso y el proyecto radicado en España», afirma el defensor público. Y explica que perdidas las marcas francesas desaparece cualquier elemento de negociación para empujar a Cevital a pagar un precio razonable por activos como las plantas de Garagarza o de Eskoriatza, garantizando carga de trabajo y empleo suficientes.

En un último llamamiento al juez a aceptar su tesis, el abogado público le recuerda a Malagón que la venta a Cevital de las marcas francesas, tal y como se plantea, «aboca a los acreedores personados en el procedimiento español y a nuestros trabajadores –no así a los acreedores y trabajadores galos– al más absoluto desamparo e indefensión».

Protesta de trabajadores de Edesa ante el Parlamento vasco. :: REUTERS

El juez rechaza enviar a Polonia el concurso de MasterCook

El titular del Juzgado Número 1 de lo Mercantil de San Sebastián, Pedro José Malagón, encargado del concurso de acreedores de Fagor Electrodomésticos, se ha convertido en todo un experto en desestimar lo que en derecho se denominan declinatorias, que son peticiones desde el extranjero para que su señoría reconozca él mismo que no es competente para el caso y lo entregue a la Justicia de otro país. Ya sucedió con una reclamación francesa sobre el concurso de Fagor Ireland. Y ha vuelto a pasar.

Esta vez, ante la reclamación de tres bancos y dos proveedores polacos que pretendían que el concurso de acreedores de Fagor MasterCook se fuera al país centroeuropeo. Todos insistían en que la actividad principal y el corazón de los negocios de la filial polaca de Fagor se encontraban en aquellas latitudes. Y, por tanto, Malagón no podía ser competente. El juez, en un auto firmado el lunes, rebatió uno por uno los argumentos polacos. Resaltó que las entidades financieras, como cualquier tercero que trabajara en Polonia con MasterCook, sabía que la dirección real de la empresa estaba en Mondragón, «donde está el centro principal de sus intereses».

Nordea

Estabilidad. Siempre.

Nordea 1 – Stable Return Fund
(ISIN: LU0227384020, BP-EUR)

Incluso en tiempos difíciles, necesitamos la estabilidad de las personas que nos rodean.
Nordea Assets Management ha hecho de la estabilidad uno de sus valores.

Making it possible

Investment Funds

www.nordea.es – nordeafunds@nordea.lu

Las inversiones realizadas en mercados emergentes implican un mayor elemento de riesgo. El valor de las acciones no está garantizado y puede variar sustancialmente como resultado de la política de inversión del subfondo.

El juez pide a Cevital garantía de empleo en Euskadi y 35 millones por las marcas galas

578

Atiende en parte las reticencias de la Abogacía del Estado, pero le responde que sí hay un interés firme por las plantas guipuzcoanas

MIGUEL ANGEL MATA / JULIO DÍAZ DE ALDA

SAN SEBASTIÁN. Cevital debera ser más preciso respecto a sus intenciones para con las plantas guipuzcoanas de Fagor Electrodomésticos y rascarse un poco más el bolsillo si pretende hacerse con las marcas francesas del grupo, como paso previo a adueñarse de varias de sus instalaciones y reflotar parte de sus actividades. Entre estas, la de hornos y cocinas en Garagarza y la de ollas de Eskoriatza. El juez que dirige los concursos de acreedores de la matriz y las filiales irlandesa y polaca de Fagor, Pedro José Malagón, titular del Juzgado de lo Mercantil Número 1 de San Sebastián, puso ayer precio a las intenciones del grupo argelino: 35 millones de euros -diez más que los ofrecidos- y «una oferta firme y vinculante, no sujeta a plazo temporal» por los activos de Fagor en Euskadi. En otras palabras, garantías de empleo y actividad para las fábricas guipuzcoanas más allá de las buenas intenciones expresadas, que consisten en reanudar la producción de las dos líneas de negocio citadas con una plantilla inicial de 300 trabajadores durante un año.

A la espera de la respuesta de Cevital, los responsables de Fagor ultiman ya la petición de liquidación de la cooperativa, que prevén presentar la próxima semana, probablemente el lunes. Con la entrada en esta fase, los posibles interesados en parte o toda la compañía podrán presentar sus ofertas en firme.

En un auto hecho público ayer, Malagón atiende parcialmente las dudas de la Abogacía del Estado respecto a las verdaderas intenciones de Cevital para con los activos en España sobre los que había mostrado interés. La institución alega, entre otras cuestiones, que no existe «ninguna garantía, al no haber obligación legal», de que tras hacerse con las marcas Cevital vaya a cumplir su palabra de hacerse con las unidades productivas guipuzcoanas y crear empleo. También considera el precio ofrecido por las marcas demasiado bajo, teniendo en cuenta que su valor en libros es de 70.31 millones. Incluso pone en duda que se llegue a cobrar esa cantidad ya que se estipula un pago en cuatro plazos. Por todo ello había pedido al juez que no aceptase la venta de las enseñas a Cevital en este momento y esperase a que se abra la fase de liquidación, donde pueden aparecer nuevos pretendientes y donde las marcas pueden jugar un papel principal que se puede utilizar en una eventual puja al tratarse del «activo de mayor valor».

Hasta el día 27

Pero el magistrado discrepa con la Abogacía en que sí cree que «hay una oferta en firme» por las plantas guipuzcoanas y en que considera que «no existen razones para anticipar la venta (de las marcas) a la fase de liquidación», por el «peligro de detrimento del valor de los activos» y por el riesgo de que excesivos aplazamientos en la decisión final acaben echando por tierra la operación con Cevital, la única firme. 577

Y es que el Tribunal de Comercio de Nanterre, que dirige el concurso de la filial francesa, tenía previsto decidir hace un mes quien se hace con las plantas de Brandt, pero lleva ya tres aplazamientos a la espera de la decisión del Juzgado de Donostia sobre las marcas. Y Cevital ya ha advertido que retirará su oferta si el proceso sigue anclado y no consigue las marcas antes del día 27.

Por todo ello, Malagón acepta la idoneidad de vender las marcas a Cevital, pero con unas condiciones distintas a las planteadas por el conglomerado: diez millones más, con garantías de cobro en caso de pago aplazado, y un compromiso firme y vinculante con Euskadi. Una decisión salomónica con la que responde con argumentos a las reticencias de la Abogacía del Estado sin arriesgarse a malograr la 'solución africana' de Fagor en caso de que el interés de Cevital por la parte española sea real, lo que ahora se pone a prueba.

Malagón admite que, como dice la Abogacía, la venta de las marcas «no está condicionada por la existencia de una oferta en firme de activos en España y creación de puestos de trabajo». Y que, además, la propuesta inicial de Cevital sobre los activos españoles caducaba el 26 de febrero y, por tanto, no está vigente. Pero añade que el 10 de marzo, la administración concursal de Fagor Ireland presentó un escrito ante el Juzgado, al que se adjuntaba una carta del presidente de Cevital con la «renovación» de la propuesta sobre España y la filial polaca, por un nuevo periodo hasta el 20 de marzo prorrogable. Una prórroga que Rebrab ha extendido hasta el día 27.

Trabajadores de la planta de Garagarza abandonan sus puestos el día que Fagor entró en concurso. / I. PEREZ

El dueño del grupo argelino espera salvar «más de 300 empleos en España»

FERNANDO ITURRIBARRÍA
Corresponsal

PARÍS. El dueño de Cevital, el multimillonario argelino Issad Rebrab, ha declarado en París que el rescate de Fagor por parte de su grupo contribuirá a salvar «más de 300 puestos de trabajo en España». Se trata de una alusión diáfana a la oferta formulada por la firma magrebí para adquirir las fábricas de la cooperativa vasca en Garagarza y Eskoriatza.

Con motivo de su participación en un coloquio en París, Rebrab pormenorizó por primera vez en público el impacto en la preservación o creación de empleos que tendría la operación de compra de Fagor. «El rescate, en fase de negociaciones, de este grupo permitirá mantener un poco más de 1.200 puestos de trabajo en Francia, más de 300 en España y unos 750 en Polonia sin contar las agencias de distribución en Reino Unido, Suiza, China, Singapur y Estados Unidos, lo que representa más de 2.500 empleos salvados», enumeró.

Una vez que la multinacional de Arrasate sea saneada, el presidente de Cevital prevé generar más puestos de trabajo en los países citados y, en paralelo, «7.500 empleos serán creados en Argelia». «Habrá productos que serán fabricados en Europa y comercializados en Argelia, en el Magreb, en África y Oriente Medio mientras que otros productos, hasta ahora deslocalizados en China y otros sitios, serán fabricados en Argelia y exportados a través de toda la red de distribución», explicó.

Rebrab, al frente de un grupo que en 2013 facturó 3.500 millones de dólares, enfatizó las ventajas comparativas de Argelia sobre los países asiáticos de producción a bajo coste. Puso como ejemplo que el transporte de refrigeradores entre Argelia y Europa sería cinco veces inferior al coste desde Turquía: 600 euros frente a más de 3.000 a volumen igual.

El fundador de Cevital intervino en el coloquio sobre las inversiones extranjeras en Argelia organizado por la comisión jurídica París-Argel y la asociación euromagrebí de abogados de negocios. En la apertura el jueves de los debates, el embajador de Argelia en Francia, Amar Benyama, destacó el momento «excelentemente bueno» de las relaciones entre los dos países desde la visita del presidente galo, François Hollande, a la antigua colonia en diciembre de 2012.

UNIVERSIDAD DEL PAIS VASCO
EUSKAL HERRIKO UNIBERTSITATEA
MARGEN DERECHA

EL CORREO

EL CORREO ESPAÑOL-EL PUEBLO VASCO. DESDE 1910 www.elcorreo.com

V EL DÍA DEL SUPERPADRE

José María Postigo será felicitado hoy por su mujer y sus 15 hijos, la familia más numerosa de España P65

BILDU CREE QUE LA PELÍCULA DE CORONADO SOBRE ETA OMITE LA 'OTRA VERSIÓN' P46

EL MAYOR SALTO A LA VALLA DE MELILLA

Medio millar de inmigrantes logran pasar la frontera en una avalancha masiva P14 EDITORIAL P30

En tromba. Decenas de subsaharianos escalan la verja en una zona que no tiene malla 'antitrepa'. : COLPISA

La crisis acelera las diferencias salariales entre el País Vasco y el resto de España

Los sueldos han crecido en cinco años el 4,9% frente al 2,8% nacional

La brecha salarial entre Euskadi y el resto de España se ha incrementado durante la crisis. Hace diez años era del 15,6% y ahora supera el 20,7%. Los registros del último trimestre del año pasado son un ejemplo de esa tendencia. Los sueldos volvieron a crecer más en la comunidad autónoma vasca que en el conjunto de España, hasta situarse en 2.049 euros de media frente a 1.996. **JOSÉ LUIS GALENDE** P39

¿ERA ESTE EL DESTROZO ANUNCIADO?

IGNACIO MARCO-GARDOQUI P39

«Andina nos conquistó a todos, era la más alegre, pero se cansó de ser sumisa»

Andina Pereira de Brito abandonó su Brasil natal hace ocho años y encontró la muerte a manos de su expareja en Mungia. Ayer, sus amigas pedían una larga condena para el «psicópata acosador» que la mató. «Nos conquistó a todos, era la más alegre y una curranta, pero se cansó de ser sumisa», confesaban desconsoladas por el crimen. P12

El repliegue de las FSE abre una brecha. El Gobierno vasco se enfrenta al ministro del Interior P22

Rusia marca las 'líneas rojas'. Putin, con Crimea suya, se duele del apoyo a Kiev de EE UU P33 EDIT P30

Fagor solicita la liquidación. Mientras, apura las negociaciones para su compra por Cevital P41

Esquelas	20
Tus Anuncios	52
El tiempo	72
Pasatiempos	73
Agenda	74
Televisión	76

Con Kutxabank, estoy seguro.

kutxabank

Tengo todo en Kutxabank, mis Seguros también.

Seguro de Hogar

El Seguro Hogar Kutxabank es un seguro de Kutxabank Aseguradora, Compañía de Seguros y Reaseguros S.A.U. KUTXABANK es operador de banca-seguros exclusivo de Kutxabank Vida y Pensiones, está autorizado por esta para operar con Kutxabank Aseguradora e inscrito en el Registro Administrativo especial de Mediadores con el número C0654A996530?? Kutxabank S.A., Gran Vía 30-32. CIF A95653077. Inscrita en el Registro Mercantil de Bizkaia Tomo 5225, Libro 0, Hoja BI-58729, Folio 1, Inscripción 1ª

bbk

Fagor solicita la liquidación mientras apura las negociaciones con Cevital

JULIO DÍAZ DE ALDA

Es imperioso alcanzar una solución sobre las marcas francesas antes del próximo día 27

SAN SEBASTIÁN. Fagor Electrodomésticos solicitó ayer en los juzgados de San Sebastián su liquidación ordenada. La petición de este paso procesal -que no indica sino el reconocimiento de la empresa de que es incapaz de alcanzar un acuerdo con sus acreedores- se limita a la matriz y las filiales Grumal, Edesa y Proiek. Cuando el magistrado encargado del caso, Pedro José Malagón, titular del Juzgado de lo Mercantil Número 1 de San Sebastián, acepte la petición -lo que, previsiblemente, sucederá a finales de esta semana- se iniciará un largo camino que permitirá la presentación de ofertas en firme por todo Fagor o, lo más probable, por sus unidades de negocio. Una puja abierta competitiva, reclamada con insistencia en las últimas semanas por el gabinete de Iñigo Urkullu y que, en el mejor de los casos, no comenzaría hasta finales de abril o los primeros días de mayo, según fuentes conocedoras del proceso.

La liquidación tendrá varios efectos prácticos muy importantes. El primero, que los actuales administradores de Fagor serán apartados de sus funciones y la gestión corresponderá únicamente a la administración concursal. El segundo, que estos administradores (las catalanas EVE y Howarth, a las que se suma la consultora donostiarra Sayma) deberán elaborar un plan de liquidación.

Será un programa detallado y justificado que contemple qué activos del fabricante de Arrasate se ponen a la venta, cómo y en qué plazos. El objetivo de este proceso es doble: lograr dinero con el que compensar a los acreedores (a todos será imposible, pues el pasivo supera los 1.000 millones de euros) y buscar la forma de mantener el máximo de empleo posible tras la quiebra de la cooperativa. La experiencia dice que en las liquidaciones empresariales el dinero no siempre pesa más que los puestos de trabajo, con lo que la entrada en escena de otros interesados más allá de Cevital (si es que no se harta de las dilaciones judiciales en Euskadi y rompe la baraja) podría provocar un beneficioso cruce de ofertas. Algunas fuentes señalan que la catalana Cata podría ofrecer unos 400 contratos.

Fagor Irlanda, tenedora de las marcas francesas del fabricante de Arrasate, sigue otro camino muy distinto: el de la negociación acelerada con la argelina Cevital, que necesita esas enseñas para poder optar al rescate, en primera instancia, de FagorBrandt y, quizás más tarde, de las actividades viables de Fagor en Euskadi. El tiempo para la 'solución francesa' se acaba, pues el grupo africano ha fijado como límite para tener en su mano las marcas el próximo día 27. Si no lo consigue antes se retirará, convirtiendo en papel mojado el único proyecto mínimamente serio de rescate de la que fuera 'joya de la corona' del Grupo Mondragón.

Por eso se optó ayer por no pedir también la liquidación de Fagor Ireland; no serviría de nada, pues se rebasaría la fecha marcada en rojo en el calendario del conglomerado argelino sin que ni siquiera hubiera empezado en serio la liquidación. Además, lo que suceda con la filial con sede en Dublín será determinante para que la liquidación ordenada de la matriz sirva para conservar empleo y actividad en Euskadi. De hecho, es previsible que si Francia no se reactiva nadie se interese por las fábricas vascas.

Presiones diplomáticas galas

Las presiones diplomáticas crecen (Francia se juega 1.200 empleos y ha dado al caso Fagor la consideración de 'asunto de Estado'), ya que la sola posibilidad de que todo se venga abajo supondría un baldón para el Ejecutivo de Hollande. El Gobierno galo, que ha puesto toda la carne en el asador e, incluso, inyectó el pasado mes de diciembre 15 millones de euros junto a la banca acreedora de Brandt para impedir que las plantas cerraran. Una ayuda que no ha servido para su objetivo, pues la falta de tesorería ha obligado a la empresa a volver a cerrar sus dos mayores plantas -que funcionaban a medio gasante la negativa de los proveedores a seguir sirviendo material.

El ministro de Industria francés, Arnaud Montebourg, entró esta semana en escena al desvelar en París que ha encargado a uno de sus más estrechos colaboradores la misión de desatascar el entuerto. El enviado «de urgencia» a Madrid se reunió el jueves pasado con los administradores concursales franceses y españoles, así como con sendas delegaciones del Ministerio de Industria, Energía y Turismo español y del Gobierno vasco. Una cita en la que también estuvo presente un representante de Cevital.

Allí se limaron asperezas y se trató de engrasar la opción argelina. Todo parecía ir bien, hasta que un día después el juez Malagón denegó la venta de las marcas a Cevital antes de la liquidación por 25 millones de euros. Tomando prestados algunos argumentos de la Abogacía del Estado, que se había opuesto a la venta, consideró el juez que 25 millones era poco dinero y que, además, no existían garantías suficientes para las plantas vascas. Y propuso a los argelinos elevar la cantidad hasta los 35 millones y dar seguridad cierta a Gatagarza y Eskoriatza.

El auto descolocó a los participantes de la reunión celebrada la víspera, y enrareció sobremanera el ambiente. Las aguas parecen haber vuelto mínimamente a su cauce y las negociaciones se apuran con urgencia. El aún director general de Fagor Electrodomésticos, Sergio Treviño, se ha tenido que multiplicar estos días para intentar apagar fuegos en París, Argel, Madrid y San Sebastián.

Pero Cevital ha encajado muy mal la propuesta del juez, y aún queda saber si la Abogacía del Estado seguirá poniendo trabas a la operación. Es posible que Fagor se vea obligada a reconocer que sus marcas 'sólo' valen 25 millones y pida a Malagón que recapacite y admita la operación tal y como se planteó; eso sí, con las garantías arañadas la semana pasada en la reunión de Madrid.

Una reunión de los empleados de Edesa, en Basauri. :: JORDI ALEMANY

La dirección de La Naval es «moderadamente optimista» sobre un próximo pedido

:: E. C.

BILBAO. El consejo de administración del astillero de La Naval comunicó ayer al comité de empresa que es «moderadamente optimista» sobre la posibilidad de contratar la construcción de un barco para una empresa holandesa y que la negociación se encuentra en «una fase bastante final».

Representantes de la plantilla se reunieron ayer por la mañana con miembros del consejo de administración del astillero, que les aseguraron que la negociación del contrato «va por buen camino». Sin embargo, el comité de empresa no pudo obtener más información sobre el tipo de barco «por motivos de confidencialidad».

También se informó a los representantes de la plantilla de que se está trabajando en otros proyectos y que son «optimistas» sobre las posibilidades de que alguno de ellos fructifique.

El comité de empresa manifestó al consejo de administración que un barco es «insuficiente» y pidió redoblar los esfuerzos del área comercial «para traer carga de trabajo y que haya pleno empleo en el astillero».

El comité destacó que los trabajadores, a los que se informó del encuentro en una asamblea, son «escépticos» ante las noticias facilitadas por la dirección y señaló que se mantendrán las movilizaciones «mientras no haya un barco contratado».

Después de los encierros llevados a cabo en las dos últimas semanas en los ayuntamientos de Sestao y Barakaldo, han convocado para mañana jueves una concentración ante el Museo Marítimo de Bilbao.

Un grupo de tres trabajadores se dirigen a las instalaciones de Fagor Electrodomésticos en una asamblea en Basauri. / ARABA PRESS

Mondragón estudia las condiciones que impondrá a Fagor para salvarla

Establecerá un nuevo plan financiero para mantenerla tras perder 70 millones en 6 meses

E. M. / Bilbao

El Consejo Rector de Mondragón Inversiones –sociedad constituida para gestionar un fondo de ayuda a las cooperativas en crisis– se reunió a lo largo de todo el día de ayer para analizar diferentes planes de financiación que, ligados a una profunda reestructuración, permitan a la cooperativa Fagor Electrodomésticos afrontar una dura situación después de haber perdido en el primer semestre de 2013 casi 70 millones de euros. Portavoces oficiales del Grupo Mondragón reconocieron que la dirección del grupo cooperativa trabaja intensamente para buscar una solución pero evitaron concretar cuándo se hará pública la fórmula que intentará evitar la difícil situación que arrastra una de las cooperativas históricas de Mondragón.

Fagor Electrodomésticos no ha conseguido superar la caída de ventas de electrodomésticos en sus mercados habituales que se han desplomado en un 37% desde 2007. La cooperativa radicada en Mondragón pero con otras cuatro plantas en el resto de España, ocho más en el extranjero y participación en varias filiales internacionales arrastra una grave crisis que obligó al Grupo Mondragón a crear un fondo –gestionado por Mondragón Inversiones– con el que se pretendía asegurar la continuidad de una cooperativa que da empleo a 5.642 empleados y que ya había sufrido un recorte en su plantilla de 1.356 trabajadores.

La caída en las ventas obligó a unos ajustes de Fagor Electrodomésticos que se evaluaron en torno a los 80 millones de euros y su plan estratégico para los próximos tres años incluía una apuesta por los mercados emergentes con la creación de empresas coparticipadas con marcas locales. Sin embargo, el Grupo Mondragón tendrá ahora que plantear un nuevo plan financiero pero también nuevas condiciones que garanticen la viabilidad de Fagor Electrodomésticos.

La cooperativa descartó ayer su constitución de una sociedad anónima y todo apunta a que si el Grupo Mondragon garantiza una nueva aportación económica podrá renegociar la deuda de unos 120 millones de euros que mantiene con un *pool* de bancos acreedores entre los que se encuentran tanto Laboral Kutxa (la entidad financiera del grupo) como Kutxabank.

Los malos resultados de Fagor Electrodomésticos en el primer semestre de 2013 se resume en una caída de casi del 20% de su cifra de negocios que descendió de los 609 millones de euros a los 491 facturados en el arranque de este año. Además, si en los seis primeros meses de 2012 Fagor obtuvo unos resultados negativos de 22,5 millones de euros, en 2013 alcanzaron los 66,8 millones de euros.

El lehendakari Iñigo Urkullu también trasladó desde Nueva York, en el último día de su visita a Estados Unidos, su preocupación por el futuro de Fagor Electrodomesticos. Urkullu señaló que el Gobierno conoce desde su conformación el 17 de diciembre de 2012 las dificultades de la cooperativa y destacó el control sobre la «normativa legal» aplicable. Un mensaje que apunta a posibles ayudas excepcionales del Gobierno dentro del marco permitido por las autoridades de la Unión Europea.

Álava ha perdido 968 empresas desde 2008

Vitoria

Los sindicatos CCOO y UGT aseguraron ayer que Álava ha perdido 968 empresas desde 2008. Las centrales apuntaron que en la actualidad el número de firmas censadas en este territorio asciende a 21.604 frente a las 22.572 que había hace cinco años. Además, aseguraron que se han duplicado los parados en esta provincia desde 2007, cuando había 12.207 desempleados frente a los 27.882 actuales. El mayor crecimiento del paro se ha producido entre los mayores de 45 años, donde se ha «multiplicado casi doce veces».

Son algunos de los datos desgranados ayer por el secretario general de CCOO de Álava, Marcial Moreta, durante su comparecencia en comisión en las Juntas Generales del territorio para informar del impacto que la reforma laboral está teniendo en Álava. Moreta participó junto a la secretaria territorial de Álava de UGT-Euskadi, Arantza Ruiz. También estaban invitados representantes de ELA y LAB, que no asistieron por problemas de agenda, informa Efe.

Tanto Moreta como Ruiz coincidieron en que la reforma laboral no ha servido para crear empleo, sino todo lo contrario, y que además ha provocado que disminuya la «estabilidad» y la «calidad» del mismo. La dirigente de UGT calificó de «desastroso» para el empleo el efecto de esta normativa, que según dijo ha supuesto retroceder «más de una década en las conquistas sociales». Por su parte, el representante de CCOO calificó la reforma de «estrategia planificada» que está provocando que muchas empresas «aprovechen» para «deshacerse de los trabajadores de más edad».

UNIVERSIDAD DEL PAIS VASCO
EUSKAL HERRIKO UNIBERTSITATE

La más estricta justicia no creo que sea siempre la mejor política (Abraham Lincoln)

JUEVES 17
DE OCTUBRE DE 2013
AÑO XXIV
NÚMERO: 8700.
PRECIO: 1,30 €.

EL MUNDO

PAÍS VASCO

Tom Wolfe: 'Un blog no cubre un país como lo hace un diario' / Pág. 49

Leo Nucci, el mejor 'Rigoletto' de la historia en el Euskalduna / Pág.55

La Audiencia dice que el 'proceso de paz' justifica el chivatazo a ETA

Absuelve a los policías de colaboración con ETA porque su acción «tendió a favorecer el proceso para cesar la actividad de una organización armada»

Sólo les condena a año y medio por revelación de secretos «por el daño al buen funcionamiento de la Administración y a su consiguiente credibilidad»

Para las víctimas, la sentencia es «infame» y fuentes de la Fiscalía tildan de «exótica» la argumentación pero dependerá de los fiscales del TS recurrir

MANUEL MARRACO / Madrid

No hubo colaboración terrorista, sino colaboración política. Así lo sostiene la sentencia del *caso Faisán* dictada ayer por la Audiencia Nacional, que condena por un mero delito de revelación de secretos a los dos policías acusados, a los que impone año y medio de prisión por alertar de una operación a la red de extorsión etarra. El tribunal justifica la absolución del delito de colaboración terrorista amparándose en que la finalidad del soplo fue «favorecer el proceso dirigido a hacer cesar la actividad de una organización armada».

Pese a las referencias directas a la motivación política, la Sección Tercera no hace referencia alguna a quien, por encima del ex jefe superior de Policía del País Vasco, Enrique Pamies, y del inspector José María Ballesteros, pudo ordenar el soplo. No hay, pues, rastro del «solo o en compañía de otros» que la Fiscalía propuso en su informe final como medio para dejar claro que, si el móvil del chivatazo fue político, un banquillo con sólo dos policías estaba necesariamente incompleto. Sigue en **página 4**
Editorial en **página 3**

EFE/GORKA ESTRADA

El camino sin retorno de Fagor

Fagor Electrodomésticos, la empresa que con el nombre de Ulgor inició el fenómeno cooperativo vasco, presentó ayer un preconcurso de acreedores que amenaza con la desaparición de 12 plantas y 5.500 puestos de trabajo. Una decisión tomada por el Grupo Mondragón ante el desplome de sus resultados en 2013. **Página 10**

El Senado de EEUU alcanza un acuerdo que retrasa la suspensión de pagos 4 meses

EDUARDO SUÁREZ / Nueva York
Corresponsal

El Senado de EEUU anunció anoche un acuerdo que aleja la amenaza de la suspensión de pagos y reabre el Gobierno federal. El pacto alivia el bloqueo legislativo pero no aporta una solución duradera a la crisis política del Capitolio. Sigue en **página 32**

Duran avisa de la declaración de independencia pero Montoro no ve «prioritario» hacerle frente

M. CRUZ / L. Á. SANZ / Madrid

Apuntalar la economía es la prioridad en la hoja de ruta de Mariano Rajoy para España y para Cataluña. No el reto independentista. Sigue en **página 20**

El Gobierno deberá pagar a ACS 1.700 millones si cierra Castor

El Supremo rechaza el recurso de Industria que pretendía anular la cláusula que obliga a compensar a la empresa

MARÍA PERAL / Madrid

El Ministerio de Industria no ha logrado que se declare contraria a Derecho y, por tanto, nula la previsión de que el Estado tendrá que compensar a la empresa concesionaria de la plataforma gasística Castor en caso de caducidad o extinción de la concesión, incluso si concurriera negligencia o culpa de Escal UGS, integrada en el grupo ACS. En una sentencia notificada ayer, el Tribunal Supremo desestima el recurso del abogado del Estado y afirma que sería «manifiestamente injustificado» hacer inviable una compensación, cuya determinación deja abierta, ya que dependerá de las causas que hayan llevado a la extinción o caducidad de la licencia. La cifra de partida serían 1.700 millones de euros, correspondientes al valor residual de las instalaciones. La actividad de la plataforma fue paralizada a mediados de septiembre al registrarse numerosos movimientos sísmicos. Sigue en **página 38**

Lo mejor de milanuncios no es que sea
GRATIS
4.000.000 anuncios activos 43.000.000 visitas /mes
milanuncios.com
La mayor web de anuncios: coches empleo
contactos mascotas ordenadores televisores
motos aficiones moda barcos traspasos perros relojes joyas
chalets quads videojuegos fotografía instrumentos musicales locales muebles

EUSKADI

>EMERGENCIA ECONÓMICA / El símbolo de un 'imperio'

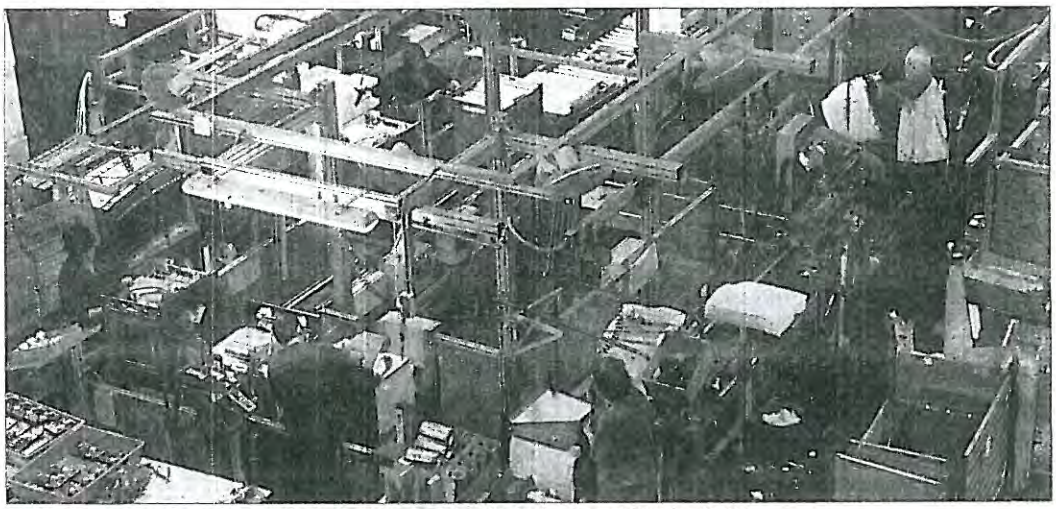

Interior de una de las plantas de Fagor Electrodomésticos en la localidad guipuzcoana de Mondragón. / AFP

Mondragón pierde a su niña bonita

La 'mini Seguridad Social' de los cooperativistas pagará a los afectados el 80% del sueldo

IKER RIOJA ANDUEZA / Mondragón

«Esto es un terremoto político, económico y social. Puede ser una hecatombe. ¡Este pueblo ha crecido alrededor de las cooperativas!». Ese pueblo, como le llama Paco, es en realidad casi una ciudad con sus 22.000 habitantes y se llama Mondragón, Arrasate en euskara. Ayer, como toda la comarca del Alto Deba de Gipuzkoa –que bate plusmarcas en España por su bajo desempleo–, lloró ayer el principio del final de Fagor Electrodomésticos, algo más que una empresa para la localidad.

Paco tiene 57 años, tantos como hace que surgió Fagor en unos talleres de Vitoria (Álava). Era 1956. Tres años después, la entonces Ulgor -iniciales del apellido de sus cinco fundadores- se trasladó a unos terrenos en el barrio de San Andrés de Mondragón. La vieja cooperativa, a la que alguien le impidió que se llamara Tagor, no ha cambiado de ubicación. Es su niña bonita. En esas instalaciones industriales encajadas en un valle se gestó el poderoso grupo MCC, primera empresa vasca y séptima de España, y ayer se comunicó aproximadamente 1.800 cooperativistas que desde el lunes no tienen que volver a trabajar.

El rojo de Fagor saluda a quien entra por carretera a Mondragón y le despide al abandonar el pueblo. Es parte del paisaje. La fábrica de frigoríficos de San Andrés comparte polígono con Fagor Electrónica, Fagor Ederlan, Fagor Automoción, ... «Es toda una familia de cooperativas que seguirán llevando por el mundo el nombre que no quisieron sus fundadores. Sus trabajadores admiten en privado, sin embargo, que están inquietos por la caída del hermano mayor: «De los Electrodomésticos dependen otros cooperativas de MCC y empresas de fuera del grupo. Estamos jodidos».

Las instalaciones de San Andrés presentaban cierto aspecto de abandono ayer a mediodía. Hasta las lagartijas, bajo unos inusuales 30 grados en otoño, parecían nerviosas. La producción quedó casi parada semanas atrás porque no hay dinero para pagar los suministros. Los negocios de frigoríficos, lavadoras y lavavajillas hace tiempo que no van bien: no se venden casas nuevas y las familias retrasan al máximo el *renove* de sus cocinas. Además, aquí también hay competencia *low cost* del Este que MCC no ha sabido taponar con su desembarco en China o Polonia. La compra de Brandt en Francia fue directamente una ruina.

Sólo carburan, según explicó un cooperativista, la fábrica de minielectrodomésticos y la de cocción. Hace unos meses una ex alto cargo del Gobierno vasco, Belén Greaves, hasta se permitió bromear de que todo le iba bien a Fagor porque seguía vendiendo muchas ollas a presión. «Algo deben vender porque mira dónde aparecen las ollas», afirmó en alusión a que en el atentado de este año en Boston se usaron peroles *made in Mondragón*. Pero es un negocio demasiado pequeño.

Imanol, de la comarca y que ha superado dentro de Fagor varias crisis, comentaba con cierta resignación que MCC no ha querido seguir siendo solidario con la división de electrodomésticos, que ha cerrado el grifo. «Nos dieron dinero en mayo y seguimos perdiendo. No quieren quitarse más recursos», apuntó el cooperativista a las puertas de la fábrica.

La solidaridad no salvará esta cooperativa, pero sí aliviará -y mucho- el mal trago de los 1.800 trabajadores de las cinco plantas vascas. Los cooperativas no son empleados al uso. Son a la vez dueños de la compañía y, como tales, no cotizan en el régimen general de la Seguridad Social y sí en el de autónomos. En principio, no tendrían derecho al paro si son despedidos, pero MCC dispone de una suerte de *mini Seguridad Social* privada que atiende a sus afiliados y que les cubrirá el 80% de su anterior salario.

Se trata de la mutua Lagun Aro, surgida en 1959. Los empleados de MCC destinan una parte del sueldo a cotizar a su Seguridad Social (un 2% va para el desempleo) y a cambio tienen derecho a prestaciones económicas en caso de baja, de incapacidad o de viudedad. La hucha de Lagun Aro guardaba 4.700 millones en 2012. El grupo cooperativo se ha comprometido también a recolocar a todos los trabajadores que salgan de Fagor en otras ramas de MCC.

Confebask lamenta el «terrible impacto» en la industria vasca

ELA exige a Mondragón que asuma «toda la responsabilidad»

J. I. / Bilbao

La decisión del Grupo Mondragón de acogerse a un preconcurso de acreedores golpeó ayer a los agentes económicos y sindicales vascos. El presidente de Confebask Miguel Ángel Lujua siguió minuto a minuto todo lo que acontecía en Fagor Electrodomésticos mientras participaba en una de las reuniones de la CEOE. La patronal vasca reaccionó, tras confirmarse oficialmente a media tarde el concurso de acreedores, con una escueta nota en la que destacó que la situación de Fagor «evidencia y ejemplifica el terrible impacto» que ha provocado en la economía productiva vasca la crisis económica. Confebask recordó que ya han desaparecido 8.000 y 18.000 autónomos desde el año 2007 y reclamó la adopción urgente de «medidas que permitan afianzar la supervivencia y competitividad de las empresas». También los sindicatos valoraron la decisión de Fagor y ELA señaló directamente al Grupo Mondragón al que exigió que asuma «toda responsabilidad para buscar una solución». CCOO, por su parte, situó esta decisión dentro de la utilización de políticas de austeridad».

Nº cuenta: Kutxabank-bbk: 2095 0000 76 2000027102 ; Laboral kutxa: 3035 0019 90 0190009418

El hundimiento de uno de los pilares del Grupo Mondragón

LAS CIFRAS DE FAGOR-ELECTRODOMÉSTICOS

En millones de euros

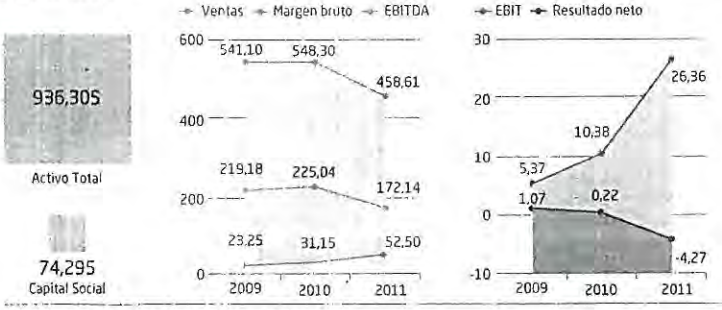

LAS CIFRAS DE CORPORACIÓN MONDRAGÓN

En millones de euros

	2011	2012
Activo Total	32.454	35.887
Recursos Propios	3.999	3.943
EBITDA	1.302	1.289
Dep. de Clientes de C. Laboral	18.209	18.636
Fondo Patrimonial Lagun-Aro	4.532	4.876
Ingresos totales	14.832	14.081
Ventas Totales	13.969	12.903
Inversiones Totales	194	331

EVOLUCIÓN DEL EMPLEO

En miles

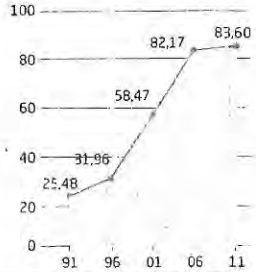

FUENTE: Registro Mercantil y Corporación Mondragón. J.A. / EL MUNDO

Mondragón sacrifica Fagor

Cierra sus 12 plantas, en las que trabajan 5.500 trabajadores, para renegociar sus deudas
Fagor Electrodomésticos, creada en 1956, dio origen a la mayor cooperativa del mundo

JOSEAN IZARRA / Bilbao

El Grupo Mondragón dejó caer a Fagor Electrodomésticos, la cooperativa que en 1956 dio origen a una red de empresas sociales integrada por 220 sociedades y en la que trabajan más de 85.000 cooperativistas y empleados. Mondragón dijo no al último plan ideado por la dirección de Fagor para afrontar la doble tenaza de una deuda superior a los 1.000 millones de euros y a una caída de sus ventas de un 33% en los últimos cinco años. La dirección de Fagor Electrodomésticos explicó ayer a sus trabajadores que, a su vez son los dueños de esta empresa social, que se acoge al concurso de acreedores carece de recursos para ejecutar un plan de viabilidad que tenía que haber iniciado el pasado mes de enero y que incluía el cierre de 8 de sus 12 fábricas. A partir del lunes cerrará todas para negociar durante 4 meses que unidades de negocio mantiene. La situación de Fagor no sólo resquebraja el principio de solidaridad clave en este entramado cooperativo sino que evidencia las graves dificultades por las que atraviesa este conglomerado de cooperativas que constituye la séptima corporación española y la mayor cooperativa del mundo.

Fagor Electrodomésticos se acoge al concurso de acreedores después de varias semanas de intensa actividad en las que jugó sus últimas bazas con una negociación contrarreloj con un grupo de bancos encabezados por Laboral Kutxa -entidad financiera del Grupo-. Sin embargo, este *pool* bancario tampoco quiso aportar otros 120 millones de euros tras examinar la escasa ejecución del plan que Fagor Electrodomésticos había utilizado para buscar apoyos financieros y de la administración.

El Gobierno vasco, a través de su consejera Arantza Tapia dio ayer en una medida rueda de prensa algunas de las claves de la decisión final del Grupo Mondragón. Tapia «lamentó» los «términos tan extremos» de la medida adoptada y señaló las «hondas dificultades» en la adjudicación del plan de viabilidad». El Ejecutivo vasco que desde diciembre ha aportado 50 millones de euros para apoyar a Fagor trasladó al Grupo Mondragón toda la responsabilidad de acogerse al preconcurso de acreedores. «La decisión es suya y únicamente suya», destacó rotunda Tapia.

El Grupo Mondragón ya había aportado 70 millones de euros que habían entregado todas las empresas para constituir un fondo con el que salvar a Fagor Electrodomésticos. Pendientes de todos estos movimientos, los Gobiernos español y vasco conocían al minuto cada uno de los movimientos y, al menos el Ejecutivo de Urkullu, confiaba en que Fagor ejecutara los compromisos que había adquirido con el cierre de sus plantas en Francia y en Polonia.

Sin la ampliación de la deuda negada por los bancos y con un renqueante plan de viabilidad que no se había llegado a desarrollar el Grupo Mondragón comenzó a comunicar a los 1.800 cooperativistas que el lunes no volverán a sus puestos de trabajo. Sin embargo, la dirección de Fagor les anunció que tienen garantizado el cobro del 80% de su salario de forma indefinida al utilizar un fondo gestionado por la aseguradora del grupo Lagun Aro que se había creado con aportaciones de los trabajadores. Fagor también se comprometió a reubicar a esta plantilla que trabajaba en centros de Gipuzkoa y Álava en otras cooperativas del Grupo. Otros 2.700 trabajadores de plantas situadas en Francia, Polonia y China -donde Fagor era propietaria de sociedades anónimas- serán despedidas y los centros de producción cerrados, salvo que se encuentren inversores locales que se hagan cargo de sus deudas.

La decisión de Fagor Electrodomésticos se produce tras una brutal caída de ventas desde el año 2007 y que se agravaron en 2012 cuando cerró el ejercicio con una pérdida de 89 millones de euros. El año pasado su facturación fue de 1.167 millones de euros muy lejos de los 1.625 millones que facturó en 2005 cuando ya destinaba casi el 50% de su producción al exterior. El derrumbe del consumo en el mercado español y la incapacidad de compensarlo en el exterior ante grupos internacionales asiáticos muy competitivos fue acrecentando las pérdidas. El primer semestre de este año arrojó pérdidas de 60,4 millones de euros al experimentar una caída de las ventas de casi el 20% respecto a ya un mal ejercicio de 2012.

«La peor noticia para Euskadi»

>El preconcurso de acreedores de Fagor Electrodomésticos con la ya inevitable destrucción de empleo directo e indirecto le estalló al Gobierno vasco justo cuando había encontrado estabilidad parlamentaria con PSE y de PP.

>Con una tasa de paro (EPA) del 15,46%, el País Vasco tiene en la zona del Alto Deba a uno de los motores porque el Grupo Mondragón encabeza las exportaciones vascas, ha impulsado una potente deslocalización y destina millones de euros a I+D+i. «Es la peor noticia para Euskadi», lamentaron dos consejeros, Josu Erkoreka y Arantza Tapia.

El mayor varapalo

El concurso de acreedores de Fagor Electrodomésticos cuestiona el futuro del Grupo y es el mayor varapalo sufrido por la economía vasca, que hasta 2013, con tasas de desempleo del 17%, ha sido la que mejor había soportado la crisis económica en España. Mondragón afronta también la búsqueda de soluciones para cooperativas tan relevantes como Eroski, pero también para decenas de empresas encuadradas en las tres *patas* del Grupo encuadradas en el ámbito financiero, el industrial y el de distribución

Eroski, con 2.200 establecimientos, afronta un plan de revitalización muy complicado al arrastrar una deuda de 2.500 millones de euros que contrajo al comprar la cadena de establecimientos de alimentación Caprabo en el año 2007, el último del ciclo del crecimiento en España.

Debe a la banca 250 millones

MARISA RECUERO / Madrid

Fagor debe a la banca en torno a 250 millones de euros. Dicho de otra manera, la deuda que la empresa tiene con las entidades financieras representa un 25% del total del 'agujero' de la compañía, que asciende a más de 1.000 millones, según confirmaron a este diario fuentes conocedoras de la tramitación del concurso de acreedores.

En concreto, entre los bancos afectados por la quiebra de Fagor se encuentran Kutxabank, Caja Laboral, BBVA, Santander, CaixaBank, Bankinter y Popular. Fuentes financieras reconocieron que la banca no seguirá refinanciando la deuda de la empresa hasta conocer el plan de viabilidad que la consultora PricewaterhouseCoopers está realizando sobre la compañía.

Precisamente, los representantes de Fagor se reunieron ayer por la mañana con la banca para comunicarles que están buscando el apoyo financiero de Eroski -accionista del Grupo Mondragón- para poder conseguir parte de los 120 millones necesarios para proseguir su actividad comercial. Dicho esto, la empresa afectada emplazó a los bancos a una nueva reunión, el próximo lunes, para informar de la respuesta que Eroski dé al plan de viabilidad de la compañía.

«Fagor es una empresa que vende 10 veces menos de lo que vendía, con una productividad justa o negativa y competidores que producen más barato», reconocieron fuentes financieras que temen un impacto negativo en el resto de las empresas de Mondragón. No obstante, elogiaron las capacidades de negociación laboral que tiene la empresa.

El resto de la deuda de Fagor se reparte entre proveedores, a los que debe 300 millones, y la venta de deuda subordinada.

El ICO, al rescate en terreno Bildu

El PP vasco quiere que el Gobierno central se implique en el salvamento de la emblemática Fagor y se estudia la participación del Instituto de Crédito Oficial

ANÁLISIS

CARLOS SEGOVIA / Madrid
Corresponsal Económico

Cualquier proveedor del resto de España que quiera firmar un pedido con Fagor Electrodomésticos y aproveche para darse un garbeo por el centro de Mondragón verá los carteles que suelen adornar esta villa gobernada por Bildu y hasta puede que se encuentre en algún restaurante con el etarra **Bolinaga**. Si a eso une que la que fuera directora de Consumo del Gobierno vasco, **Belén Greaves**, llegó a poner de ejemplo de presencia internacional de Fagor que sus ollas fueron utilizadas en el terrible atentado de la maratón de Boston, el proveedor del resto de España se puede llevar una impresión indescriptible.

Pero el grupo Mondragón es un gigante de la industria española y Fagor Electrodomésticos, su emblemático germen desde que el sacerdote **José María Arizmendiarrieta** fundara la cooperativa Ulgor en los años cincuenta. Ésta devino en Fagor y a su alrededor la constelación Mondragón que ha roto ahora uno de los principios fundacionales, el de la solidaridad cooperativa, al no salvar a su hermana Fagor Electrodomésticos del preconcurso de acreedores. La empresa y el territorio en el que se encuentra tiene todos los ingredientes como para que la líder del PP vasco, **Arantxa Quiroga**, pida la máxima implicación del Gobierno central y hacer ver a la *izquierda abertzale* que cuando hay problemas, el odiado Estado español es el que llega para resolverlos. Apenas minutos después del comunicado de Fagor anunciando la mala nueva, la portavoz del PP en las Juntas Generales de Bizkaia, **Esther Martínez**, ya afirmó que «en estos delicados momentos se hace imprescindible la implicación de las distintas administraciones para solventar esta crisis». El Banco de España ve por su parte al grupo Mondragón como una unidad de riesgo y no quiere que salpique a Caja Laboral ni a aseguradoras.

Uno de los centros de producción de Fagor Electrodomésticos en Mondragón. / ARABA PRESS

De momento, el Gobierno central mantuvo ayer oficialmente silencio. El peso recae en el ministro de Economía, **Luis de Guindos**, porque el instrumento más rápido para dotar de liquidez y ayudar a la refinanciación de Fagor es el Instituto de Crédito Oficial (ICO). Fuentes próximas al Ministerio señalaron ayer que está en estudio la participación del ICO, aunque resaltaron que siempre bajo el principio de no ofrecer un trato distinto al que daría a otras empresas.

De momento, el diputado general de Guipúzcoa y dirigente de Bildu, **Martín Garitano**, señaló que la solución «es competencia del Gobierno vasco». Por su parte, **Arantxa Tapia**, la consejera de Economía del Ejecutivo de **Urkullu**, apuntó como responsable a la Corporación Mondragón por dejar en la picota a Fagor. Ésta, a su vez, repuso que no tenía margen para poner más dinero. Unos se culpan a otros en Euskadi y la casa queda por barrer sin más escoba clara, como siempre, que la del Estado.

«Es el peor de los escenarios posibles»

Los 10.000 inversores en aportaciones subordinadas, los otros damnificados de Fagor

MIKEL SEGOVIA / Bilbao

Muchos perderán su trabajo. Otros, quizá una buena parte de los ahorros de toda una vida. El anuncio de Fagor Electrodomésticos de que presentará concurso de acreedores tiene más damnificados que sus empleados directos e indirectos. Son los algo mas de 10.000 ciudadanos que adquirieron confiados en las altas rentabilidades que prometían las «aportaciones subordinadas financieras» emitidas por las distintas compañías del grupo cooperativo Mondragón, entre ellas la filial de electrodomésticos. Fagor comercializó títulos en dos emisiones –2004 y 2006– por un importe total de 185 millones de euros. El presidente de la Asociación de Usuarios de Banca, Cajas y Seguros (ADICAE), Manuel Pardos, no ocultó ayer su preocupación tras conocer la noticia y afirmó que el nuevo escenario que deja Fagor es «el peor escenario posible» para quienes adquirieron las aportaciones. En su opinión la suspensión de la empresa podría dejar el valor de las mismas «en prácticamente cero».

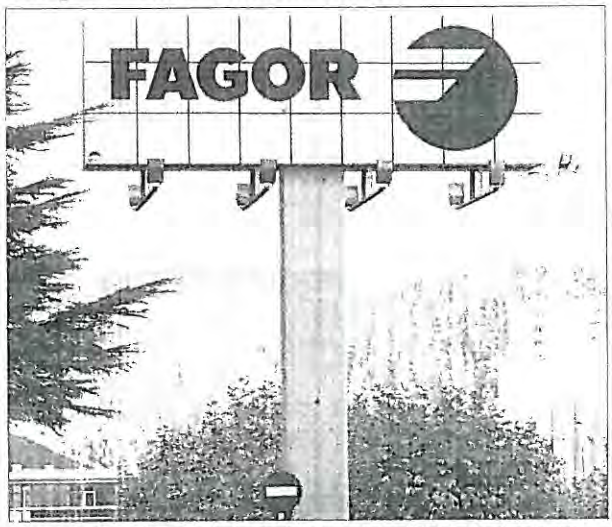

Acceso a la planta de Fagor Electrodomésticos en la localidad de Mondragón. / EFE

Y no son pocos. De los 10.280 inversores más de la mitad lo hicieron por importes superiores a 10.000 euros, y en un 8% de los casos con inversiones superiores a los 50.000 euros. Todos ellos atraídos por unas rentabilidades elevadas, que en la primera emisión de las aportaciones llegó a alcanzar el Euribor más un 7,5%, porcentaje que descendió al 3,5% en la emisión realizada dos años después. Unos réditos que en muchos casos han permitido recuperar un porcentaje importante de la inversión en forma de intereses. Hasta junio pasado se habían abonado 82 millones de euros en forma de intereses. En el caso de los primeros inversores de las aportaciones de Fagor, -según datos de los emisores de las aportaciones- habrían recuperado ya el 53% del dinero invertido y el 41% en el caso de quienes las adquirieron en 2006, el año en que se comercializaron la mayor parte de las aportaciones.

Sin embargo, a partir de ahora para poder recuperar el resto de la inversión el escenario podría complicarse. Los titulares de estas aportaciones aparecen en el antepúltimo lugar de los acreedores –sólo por delante de los propios cooperativistas– para acceder a cobrar sus deudas. 882

Pese a ello, desde Adicae se asegura que quedan opciones para exigir por la vía judicial la devolución de las inversiones realizadas en aportaciones de Fagor. Pardos destacó ayer que en primer lugar se debe confirmar la presentación en los juzgados de la suspensión de pagos anunciada. Recuerda que una de las vías pasa por desvincular a los titulares de las aportaciones de la condición de acreedores al uso «porque no son proveedores ordinarios de servicios o prestatarios profesionales».

El presidente de Adicae subraya que no se debe «alarmar» pero no oculta que el escenario se complica a partir de ahora. Su servicios jurídicos han comenzado a trabajar para explorar vías que permitan recuperar las inversiones. «Alguien pagará, si no lo hace Fagor, las entidades financieras que comercializaron el producto», señala, «nosotros lo vamos a luchar con uñas y dientes», asegura. Pardos añade que lo sucedido demuestra que este tipo de productos eran «tóxicos» y que no debían haberse comercializado.

901

Socios de Fagor denuncian que la cooperativa les adeuda 20 millones en aportaciones

- Ejercieron su derecho a recuperar su inversión en diciembre, pero no les han pagado
- Lagun Aro subirá las cuotas en MCC porque sólo tiene 35 millones para el desempleo

IKER RIOJA ANDUEZA / Mondragón

Con 1.000 millones de deuda, cinco fábricas paradas en el País Vasco y los socios cooperativistas en pie de guerra, ¿podría tener más problemas Fagor Electrodomésticos? La respuesta es afirmativa. 10.280 ahorradores hacen cola para recuperar su inversión en aportaciones subordinadas –185 millones que al parecer se comercializaron sin dejar constancia de que era deuda perpetua no reembolsable– y ahora otros 200 socios de la compañía están empezando a levantar la voz porque Fagor les adeuda aproximadamente 20 millones de euros desde principios de año.

Este grupo de cooperativistas, aproximadamente el 12% del total, y antiguos socios de la empresa depositaron buena parte de sus ahorros en Fagor Electrodomésticos bajo las fórmulas de «aportaciones voluntarias» y «préstamos de capital social» a cambio de una rentabilidad superior en dos puntos a la de los depósitos bancarios convencionales. Además, se les reconoció por escrito el derecho a rescatar el capital desembolsado en sólo 30 días.

A cambio, la compañía obtenía financiación barata para abordar sus proyectos en el extranjero –Francia, Marruecos, Polonia y China– y atender a sus dificultades de tesorería, ya que las cooperativas no tienen tanta facilidad para salir al mercado como las sociedades mercantiles. En total, las fuentes consultadas cifran en unos 40 millones de euros lo obtenido por Fagor mediante esta vía.

Según varios cooperativistas consultados, el pasado mes de diciembre se realizaron varias reclamaciones para que se les devolviera su depósito. La empresa alegó ya entonces problemas financieros para no atender esas peticiones, que en conjunto representaban el 50% de la hucha, aproximadamente 20 millones de euros. Por otro lado, los afectados recalcan que la compañía está abonando con retraso y no en su totalidad los intereses pactados, que se devengan semestralmente (enero y julio).

De hecho, Fagor Electrodomésticos también ha tenido dificultades para atender las obligaciones de pago con sus inversores externos. Al parecer, utilizó 10 de los 40 millones en ayudas públicas extraordinarias que le inyectó el Gobierno vasco en enero para pagar los intereses pendientes de las subordinadas, según informó *El Diario Norte*.

Los afectados han constituido ya una plataforma llamada Ordaindu ('pagad' en euskara). «No se puede sacar adelante una empresa robando dinero a sus trabajadores», denunció ayer una afectada primero ante la fábrica de frigoríficos de Fagor y después en las puertas del cuartel general de MCC. Varios carteles con el lema «Aportaciones voluntarias, devolución» salpicaron la manifestación que recorrió ayer Mondragón para protestar contra el cierre de la emblemática fábrica vasca, el germen de todo el movimiento cooperativo y de MCC, primera corporación del País Vasco (3% del PIB).

Portavoces de la dirección de Fagor Electrodomésticos admitieron a Efe que «no se puede [atender] todo a la vez». La compañía prometió una próxima reunión con los afectados, aunque avanzó su voluntad de no informar a los medios de comunicación de esas negociaciones porque se trata de «un tema interno».

Además de las tensiones de tesorería propias de una empresa en quiebra técnica, la crisis de Fagor Electrodomésticos ha reabierto otros interrogantes sobre el futuro económico de MCC. En un primer momento la compañía comunicó a los socios (1.800 de los aproximadamente 5.700 trabajadores) que promovería la recolocación de un mínimo de 1.000 personas en otras cooperativas y que garantizaría una prestación de desempleo equivalente al 80% del salario para todos ellos a partir del lunes, primer día oficial del cierre de las cinco fábricas de Fagor. Sería Lagun Aro, la mutua que ejerce de *mini Seguridad Social* del grupo cooperativo, la que pagaría esos subsidios.

Sigue en página 5

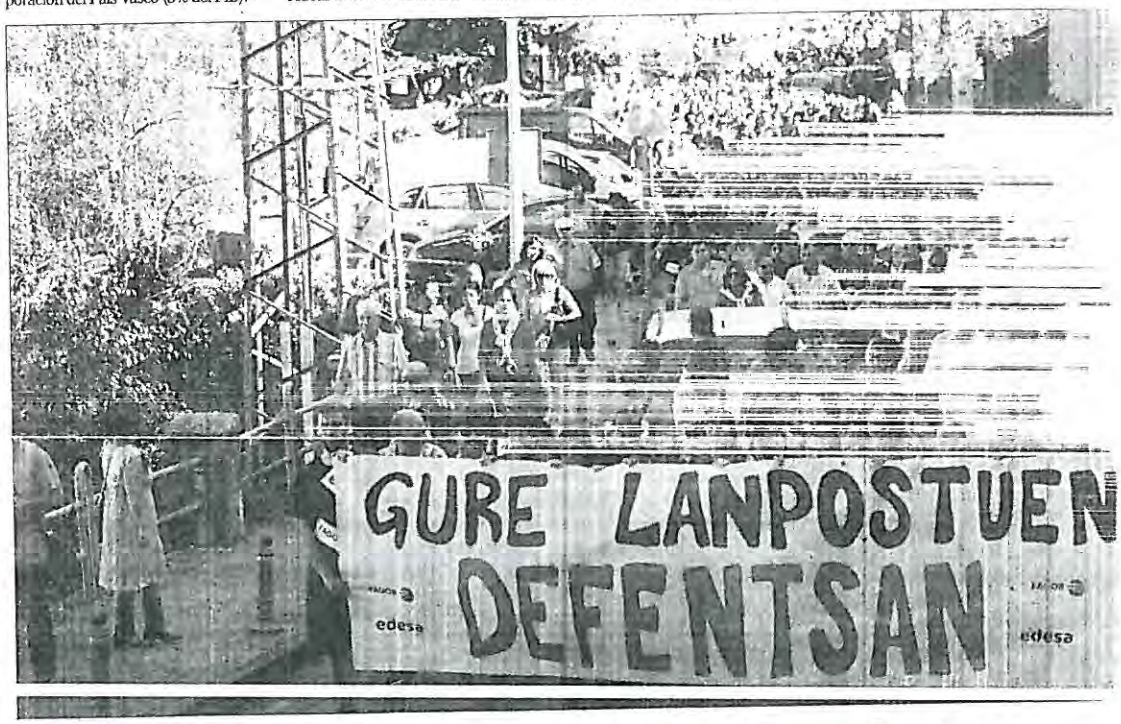

Empresarios contra empresarios

Cooperativistas claman en las calles de Mondragón contra la mala gestión de Fagor

I.R. / Mondragón

El cooperativismo es un modelo empresarial distinto. Ha hecho prosperar a todo una comarca de Gipuzkoa, un Alto Deba que ha batido plusmarcas de riqueza y de bajo desempleo en España. Y ha colocado empresas vascas en la vanguardia mundial. Su mayor peculiaridad es que los trabajadores de las cooperativas son a la vez sus dueños, lo que los hace copartícipes de sus éxitos... y de sus fracasos. Por ello, la manifestación para protestar por el fin de Fagor Electrodomésticos que colmó ayer las calles de Mondragón, la cuna de la economía social y de MCC, arrojó una curiosa estampa: cientos de empresarios arropados por vecinos de la comarca protestando por la decisión de sus compañeros igualmente empresarios.

Los cooperativistas de Fagor incluso portaron carteles con las caras de los directivos de la compañía. Criticaron su mala gestión y, sobre todo, denunciaron que hayan esquivado el carácter social y asamblearío de la empresa abocándola a la quiebra con decisiones muy cuestionadas como la expansión en Francia, directamente una ruina.

La manifestación, que arrancó desde la histórica fábrica de frigoríficos de San Andrés donde se fundó Fagor y la corporación Mondragón, acabó frente al cuartel general de MCC, donde se lee un cartel que reza «sentido humano del trabajo». Allí ningún directivo atendió a las reclamaciones de sus socios ahora abocados al paro, que se conformaron con empapelar con pegatinas de Fagor y Edesa las puertas acristaladas. Se escucharon abucheos en ese punto y también cuando la concentración pasó junto a las modernas sedes de Lagun Aro y Caja Laboral (ahora rebautizada como Laboral Kutxa).

Portavoces del Consejo Social de la cooperativa leyeron justo enfrente de la sede de MCC un comunicado, primero en euskara y después en castellano, exigiendo que se concrete el plan social que debería paliar el cierre de las cinco plantas vascas de Fagor. También reclamaron una «salida» a todos los afectados y no sólo a 1.000, como parece que se está planteando. Además, aseguraron que no aceptarán que se los socios tengan que cubrir con su patrimonio las deudas de la compañía, como se ha rumoreado.

Para los cooperativistas, el fin de Fagor Electrodomésticos es «dramático» y «devastador» para el Alto Deba, para Gipuzkoa, para Euskadi y para España por el posible efecto dominó que gene-

Viene de página 4

Lagun Aro prometió hacer frente a todos los pagos pero admitió ayer que el fondo de ayuda al empleo, la hucha de la que salen las prestaciones de paro, sólo tiene 35 millones, unos 20.000 euros por cabeza. Con esa cantidad ni siquiera se cubrirían doce mensualidades. Por ello, la mutua anunció que incrementará las cotizaciones del resto de cooperativistas de MCC, que en la actualidad destinaban a «Ayuda al empleo» el 2% de su nómina (1% hasta 2010).

Por otro lado, los trabajadores de Edesa-Fagor (la sucursal de Basauri) denunciaron que se les discrimine aunque sean tan socios de la cooperativa como los de Mondragón. Lagun Aro no cubre las prestaciones de Edesa, que depende de la Seguridad Social. Habría unos 200 afectados.

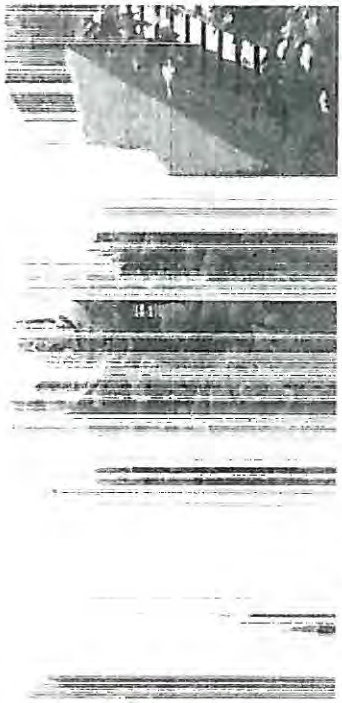

Miles de personas secundan la marcha que recorrió ayer las calles de Mondragón. / ARABA PRESS

raría en otras cooperativas de MCC y en empresas de fuera del grupo que han sido sus proveedoras. «Cuando me enteré de la noticia, casi me eché a llorar», admitió un taxista de Mondragón, que tiene amigos y familiares en Fagor y que acompañó a los afectados en la manifestación.

También los arroparon otros cooperativistas de Oñati o Escoriaza, pero no estuvieron presentes todos los que quisieron. Alguna cooperativa, según trascendió, amenazó con sanciones a quienes abandonaran su puesto de trabajo para salir a la manifestación.

Las protestas continuarán la semana próxima en Basauri, sede de Edesa-Fagor. «Esta lucha todavía no ha acabado», se oyó ayer.

RAÚL BARAMBONES Abogado de B.K. CONSULTING

Desde hace meses los juzgados vascos comienzan a analizar y a dictar sentencias sobre las aportaciones subordinadas que varios bancos vendieron a unos 40.000 ahorradores vascos

«Caja Laboral vendió aportaciones a una anciana que no sabía leer»

JOSEAN IZARRA / Bilbao

Raúl Barambones lo tiene claro. El drama de miles de ahorradores que compraron aportaciones subordinadas de Fagor y Eroski resume las malas prácticas financieras de entidades bancarias que recomendaron con información insuficiente la compra de un producto que las sentencias ya califican de complejo e inseguro. Testigo de «situaciones dramáticas» sufridas tanto por ahorradores como por los profesionales que recomendaron la compra de estas aportaciones advierte de la dificultad jurídica que rodea a las demandas colectivas que comienzan a tramitarse en los juzgados vascos.

Pregunta.- La Audiencia Provincial de Álava ha ratificado esta semana la sentencia de un juzgado de Primera Instancia de Vitoria que declaraba nulo la venta de unas aportaciones subordinadas de Eroski y obligado a Caja Laboral a devolver el dinero entregado, ¿que supone esta sentencia ya en segunda instancia?

Respuesta.- Lo más destacado es la ratificación de la falta de información en la comercialización de los productos, la aplicación de la nulidad desde su origen lo que conlleva la devolución de la cantidad al ahorrador y el pago por éste de los intereses que le generó este producto. Esta parece que va a ser la jurisprudencia porque tenemos varias sentencia en primera instancia que dicen lo mismo.

P.- ¿Por qué tiene que ser la entidad bancaria quien demuestre que la comercialización se realizó con todas las garantías para el ahorrador?

R.- Este criterio jurídico tiene mucho valor porque al ser tratado como un consumidor se altera la carga de la prueba y es la entidad que ha comercializado quien tiene que demostrar que la información que dió era veraz, coherente, detallada, la entendía el receptor. Ese es el valor de la ley del consumidor del año 85. El tratamiento de la información con mucho rigor y detalle para el que la está ofreciendo lo entienda en toda su extensión.

P.- ¿Facilita este criterio que clientes temerosos a no ser capaces de explicar por qué compraron este producto ahora estén dispuestos a pelear en los tribunales por su dinero?

R.- Sin lugar a dudas esto ayuda para que los afectados den el paso de plantear demandas individuales que para nosotros es la única vía para conseguir un resultado satisfactorio. No creemos ni en las demandas colectivas ni en las demandas a los emisores directamente porque el emisor, Fagor o Eroski en este caso, no ha intervenido. Esa es la realidad. Ha puesto en manos de una comercializadora las diferentes emisiones de deuda subordinada y a partir de hay la información de quien ha comercializado no ha sido la correcta.

P.- ¿Hubo una estrategia para engañar a los clientes con un producto que no se adecuaba a sus características y conocimiento?

R.- Yo no hablaría de engaño porque entonces habríamos ido por la vía penal sino de una falta de información. Eligieron a un colectivo muy especial y nosotros estamos llevando 250 demandas y el 80-90% de los afectados es gente de edad avanzada y estaba pensado para un colectivo muy determinado que no era ni el gran empresario ni el gran ahorrador. Caja Laboral vendió subordinadas de Eroski por 50.000 euros a una señora de 70 años que no sabía leer ¿Qué hubiese una estrategia de comercialización para ese tipo de clientes? Sí, no tengo ninguna duda. ¿Qué hubiese un ánimo de engañar? No. A los asesores de Caja Laboral les dieron cursos de formación de dos horas y en múltiples testificales con personal a pie de calle de esta entidad hemos visto situaciones dramáticas de gente que sabe que no ha hecho lo correcto con clientes de toda la vida.

ARABA PRESS

P.- En la sentencia se califica a las subordinadas de producto «complejo y de resultado incierto», ¿se explicaba estas características a los clientes?

R.- No. A todo el mundo se le planteaba como un producto sin riesgo y garantizado. Tenemos manuscritos de agentes financieros donde pone garantizado, temporal a cinco años y en ningún caso pone perpetuo. Se incidía en la sencillez del producto y en la garantía de quien estaba detrás que eran empresas totalmente solventes. Se decía que estaba asegurado la recompra de las mismas.

P.- ¿Qué puede pasar ahora con los ahorradores que compraron las subordinadas de Fagor al acogerse la cooperativa a un preconcurso de acreedores?

> «Se utilizó una estrategia para captar a personas de edad avanzada»

> «Los compradores de preferentes de Fagor no cobrarán ahora intereses»

R.- Va a afectar ya en la bajada de las cotizaciones en el mercado secundario con caídas de un 25%. Lo que tienes si no demandas vale menos. No sabemos los acuerdos de recapitalización que tenía Caja Laboral con Eroski y Fagor porque recordemos que el dinero captado no se lo quedó la caja y sin embargo las sentencias obligan a Caja Laboral a devolver esas cantidades. Creemos que el preconcurso de Fagor ya está afectando a las empresas del Grupo e incluso a la propia Caja Laboral. Pero todas las aportaciones estarán prácticamente garantizadas al ser inferiores a los 100.000 euros del Fondo de Garantía de Depósitos incluso en la peor de las circunstancias. Entendemos que no va a afectar.

P.- ¿Seguirán cobrando sus intereses los dueños de las subordinadas de Fagor?

R.- Dejan de cobrarlos inmediatamente porque con el preconcurso se paraliza cualquier tipo de pago de estos intereses.

UNIVERSIDAD DEL PAIS VASCO
EUSKAL HERRIKO UNIBERTSITATEA

• Todo deseo estancado es un veneno (André Maurois) •

DOMINGO 20
DE OCTUBRE DE 2013
AÑO XXIV
NUMERO 8703
PRECIO: 2,50 €.

EL MUNDO
PAÍS VASCO

Kennedy, medio siglo de misterio

Especial sobre el aniversario del magnicidio de Dallas / **MAGAZINE**

Tres años infiltrado en el hampa español

Antonio Salas desmenuza el infierno de la droga y la prostitución / **CRÓNICA**

Brenatt, con el toque Swarovski

Consiga hoy el primer reloj Topaz por sólo 7,95 euros

Mas prepara una 'Entesa per la Llibertat' para irse de España

Pretende convocar para el 11 de septiembre de 2014 el referéndum, dar entrada a ERC en su gobierno y presentarse juntos a los comicios europeos

Si el Gobierno impide la consulta, convocará elecciones en 2015 y encabezará una lista «nacional» con Junqueras de 2 y el socialista Nadal de 4

Cómo número 3 se ha sondeado ya a Pep Guardiola, que se lo está pensando. El objetivo es llegar a 90 escaños para negociar la independencia

Por CASIMIRO GARCÍA-ABADILLO **Página 17** | Editorial en **página 3**

UGT alega que cobra de los ERE porque sus afiliados «no son hermanitas de la caridad»

Linares (Jaén)
El secretario general de UGT en Andalucía, Francisco Fernández, dijo ayer que el sindicato cobró comisiones de los ERE porque «no son hermanitas de la caridad». **Página 18**

La adolescente Leonarda Dibrani posa con lágrimas en los ojos junto a su familia, ayer en su casa de Mitrovica (Kosovo). / ARMEND NIMANI / AFP

ENTREVISTA

Rosa Díez: «La sentencia del 'Faisán' es una vergüenza y una infamia»

▶ «Es peligrosísimo que un tribunal determine en un tema de terrorismo que el fin justifica los medios»

Páginas 22-23

Fagor agría al lehendakari el aniversario de la victoria electoral que le encumbró

792

Páginas 4 y 5

«No volveré a Francia sin mi familia, no soy un perro»

La gitana de 15 años Leonarda Dibrani pone en un brete a Hollande al rechazar su presunta oferta «humanitaria»

JUAN MANUEL BELLVER / París
Corresponsal

Hollande se ha convertido en la principal víctima colateral del *affaire* Leonarda. Su propuesta de permitir a la quinceañera gitana volver a Francia sin su familia para seguir estudiando fue acogida ayer con críticas lacerantes desde todos los sectores del mapa político galo. De la derecha a la izquierda, pasando por el centro o el ala crítica del Partido Socialista, todos desaprueban la idea salomónica del presidente, que no gusta ni a la protagonista del caso: la adolescente Leonarda Dibrani, que ayer mismo rechazó desde Kosovo la presunta oferta «humanitaria».

«No volveré a Francia sin mi familia, no soy un perro», declaró tras escuchar a Hollande. «No me esperaba eso del presidente. No ha comprendido nada de mi situación. Pienso que ni se ha estudiado el dossier. ¿Quiere que vaya a vivir con una familia de acogida? No tiene corazón». Sigue en **página 32**

Fagor golpea la «conciencia tranquila» del Gobierno vasco por el apoyo que autorizó

El lehendakari pide a la compañía que recuerde que «hemos hecho las cosas como teníamos que hacer» Egibar afirma que la ayuda se dedicó a «pagar proveedores»

MIKEL SEGOVIA / Bilbao

Ha sido un aniversario amargo. El Gobierno vasco esperaba conmemorar ayer la victoria electoral que el anterior 21 de octubre le llevó de nuevo al Gobierno tras cuatro años de oposición. Todo apuntaba a que podría hacerlo con la satisfacción de haber reconducido en las últimas semanas gran parte de sus problemas pero en los últimos días todo se ha torcido. Los semblante serios del aniversario de la vuelta a Ajuria Enea que ayer se vieron en Sabin Etxea fueron elocuentes. Las cifras macroeconómicas y de recaudación, sumadas al reciente acuerdo fiscal PNV-PSE-PP le habían dado un oxígeno reconfortante al Ejecutivo Urkullu que parece haberse esfumado. Al impredecible impacto del caso *Fagor* se suma el incremento del paro en septiembre conocido el viernes, y el impredecible impacto que la caída de uno de los símbolos de la industria vasca pueda tener en la economía que parecía empezar a remontar.

Un daño colateral que no sólo salpica a las previsiones económicas del Ejecutivo sino también al propio Gobierno del PNV, cuestionado por su intervención en la concesión de ayudas y avales a la empresa de electrodomésticos. El lehendakari salió ayer al paso de cualquier crítica al afirmar que puede hablar «desde la tranquilidad de conciencia» que le da «haber hecho las cosas como las teníamos que hacer», afirmó en relación a las ayudas por 50 millones autorizadas a comienzos de año para un plan de viabilidad que nunca se llevó a cabo. Una afirmación que completó con un recordatorio al Grupo Mondragón al que señaló que confía en que lo «haya tenido en cuenta y lo tenga en cuenta de cara al futuro»

En su intervención Urkullu subrayó que la intervención de su Gobierno para ayudar a Fagor no es cosa «de unas semanas» sino de los diez meses que acumula al frente del Gobierno. Reiteró que cualquier decisión del Ejecutivo está condicionada por «determinados límites legales» que no puede rebasar en el apoyo que autorice a una empresa en dificultades. El lehendakari señaló que las ayudas otorgadas a Fagor, en su mayoría en forma de avales a través del Fondo Ekarpen, «fueron destinadas a un plan de viabilidad que se nos presentó al Gobierno vasco por parte de Mondragón Corporación».

Horas antes el portavoz del PNV en el Parlamento, Joseba Egibar, reconoció sin embargo que las ayudas y avales fueron en realidad destinados a «pagar proveedores» en lugar de al plan de viabilidad para el que habían sido autorizadas. Una decisión que supone que los fondos públicos no fueron empleado «eficazmente» por parte de Fagor.

Preguntado por la celeridad con la que fueron autorizadas las ayudas a Fagor, el lehendakari negó que se otorgasen tras negociaciones de pocas semanas porque los problemas de Fagor fueron una cuestión que «nos ocupaba» desde el primer momento de acceder a Lehendakaritza a mediados de diciembre. Las ayudas, bien en formas de avales, bien a través del fondo Ekarpen, sumaron casi 50 millones de euros para sufragar un plan de viabilidad que abogaba por la inyección de casi 250 millones y el cierre de la mayor parte de las plantas de Fagor. A partir de ahora, el Gobierno vasco se centrará en la necesidad de impulsar un nuevo plan de viabilidad al que tanto Urkullu como el portavoz del PNV apelaron a seguir trabajando para intentar salvar «aquello que es viable» y se puedan respetar el mayor número de puestos de trabajo.

El acto que ayer celebraron los altos cargos del PNV junto a re-

Sigue en página 5

Avales a 556 Pymes por 91 millones

>Un total de 556 pequeñas y medianas empresas (pymes) y autónomos consiguieron financiar su actividad a través del programa de préstamos que lanzó el Gobierno Vasco a finales del pasado mes de marzo. El monto de los préstamos asciende a 91 millones de euros y queda por debajo de los 300 millones de euros con que cuenta esta línea de financiación. El Gobierno Vasco aprobó el pasado 19 de marzo vía decreto una línea de financiación de pymes, empresarios individuales y profesionales autónomos para proporcionarles liquidez de cara a atender sus necesidades de circulante, y afrontar su deuda.

Sabin Etxea, 'sede' del Gobierno vasco

M. S. / Bilbao

El recordatorio era de todos, la sede, no tanto. El 21 de octubre de 2012 el PNV celebraba emocionado la vuelta al poder tras cuatro años de complicada oposición e intensa renovación interna. Ayer, un año después, su entonces candidato a lehendakari, Iñigo Urkullu, volvía al mismo escenario en el que sintió el vértigo de ponerse al frente del Gobierno vasco que debía gestionar la salida de la crisis y la consolidación de la paz. En la mirada atrás y la proyección de futuro inmediato que ayer hizo el PNV participaron los consejeros del Gobierno vasco, en la que fue una estampa desconocida en la sede de un partido.

Todos los consejeros del Ejecutivo, junto a los principales cargos y dirigentes 'jeltzales' en torno a varias mesas instaladas en el 'hall' de acceso a la sede del PNV. Gobierno y partido, mano a mano, en una suerte de infusión en la que Ejecutivo y legislativo dilapidaban sus demarcaciones.

Una imagen sorprendente especialmente en un Gobierno y un lehendakari presentados como de «todos los vascos» y que ayer no dudaron en remarcar su vínculo a la formación jeltzale en una particular celebración de la victoria electoral de un partido, no de un Gobierno.

La cita incluía un receso para que no pasara desapercibida a cámaras e informadores. En ella el PNV mostraba su músculo institucional, recuperado hace mañana justo un año y que aspira a reforzar aún más en la próxima cita electoral, prevista para mediados de 2015.

Dando forma al lema del PNV, 'Guztiok bat' –todos uno– que presidía la forma triangular de mesas en el que se celebró el encuentro se sentaron no sólo los dirigentes nacionales del partido, del EBB, sino todos los cargos con peso en las instituciones, vascas, como el diputado general de Bizkaia, José Luis Bilbao, la presidenta del Parlamento Vasco, Bakartxo Tejería, la de las Juntas Generales de Bizkaia, Ana Madariaga, la europarlamentaria Izaskun Bilbao, el portavoz del Congreso, Aitor Esteban, o la presidenta de Eudel, Ibone Bengoetxea. Entre los consejeros, el de Salud, Jon Darpón, el portavoz y Justicia, Josu Erkoreka, la responsable de Desarrollo Económico, Arantza Tapia, o la titular de Educación, Cristina Uriarte.

Viene de página 4

presentantes del Gobierno vasco en Sabin Etxea, no ocultó la profunda preocupación que se ha instalado tanto en la formación como en el Ejecutivo con el *caso Fagor* y su posible impacto. Fuentes de Ejecutivo reconocen que se trata de un imprevisto que trastoca los indicadores que hasta ahora se manejaban y que a corto plazo será prioritario encauzar correctamente la situación para minimizar su efecto.

El PSE ya ha tramitado varias iniciativas parlamentarias para reclamar al lehendakari que informe de las gestiones realizadas por el Gobierno. El responsable económico del PP, Antonio Damborenea, se preguntó «donde miraba» el Gobierno mientras Fagor incumplía su compromiso de aplicar el plan de viabilidad con los fondos públicos otorgados y EH Bildu llamó a realizar una «reflexión» sobre el uso de recursos públicos para ayudar a empresas que posteriormente han cerrado.

El PNV activa su estatus político

Anuncia que iniciará en noviembre los contactos parlamentarios para su debate

MIKEL SEGOVIA / Bilbao

Hasta ahora el PNV tenía el motor al *ralentí*, casi parado. Al cumplirse ayer el primer aniversario de la victoria electoral que le llevó de nuevo al Gobierno vasco, decidió anunciar que el *tren* en busca de nuevo estatus jurídico y político para Euskadi iba a emprender su marcha para pasar de las palabras a la concreción y al contraste parlamentario. Lo hará el mes que viene, para cuando la formación nacionalista anuncia que iniciará la ronda de contactos con los partidos, no sólo para presentarles la propuesta que plantea para actualizar la relación institucional entre Euskadi y España –que espera desde hace meses en Sabin Etxea–, sino también para definir el formato del debate, que no se antoja fácil.

Por si acaso, y con el recuerdo del fiasco Ibarretxe presente y el riesgo del contagio de la vía catalana rodeándoles, el PNV no quiere calentar en exceso el motor de su aspiración soberanista. La prudencia marcó el anunció hecho ayer por el presidente del PNV, Andoni Ortuzar, acompañado por el lehendakari Iñigo Urkullu, de activar la negociación por un nuevo estatus para Euskadi. El PNV se ha marcado este curso político como plazo para dar forma a la propuesta que quiere someter al Parlamento Vasco primero y, tras su aprobación, a la sociedad vasca.

Una cuestión que la formación *jeltzale* se ha empeñado en abordar con el tiento necesario para ganarse adeptos. Ortuzar subrayó que comienzan a andar el camino siendo «muy respetuosos no sólo en la negociación de los textos sino también en la fijación del procedimiento», aseguró. El PNV insiste en que no habrá imposiciones. Los *planes Ibarretxe* o el *plan Ardanza* siguen siendo «un referente» pero no se repetirán. El lehendakari lo dejó claro, la propuesta que lleven a la Cámara vasca será la del PNV «no será un *Plan Urkullu*», dijo. Añadió que lo defenderá «con ardor» pero abierto a incorporar aportaciones del resto de partidos. Respecto al plazo que se marca el Gobierno para llevar una propuesta de nuevo estatus a consulta popular, Iñigo Urkullu negó que el PNV haya renunciado a que se planteé en el año 2015, tal y como anunció en su programa de Gobierno.

Por su parte el presidente del EBB confió en que el PP no «vete» el proceso y acceda a «hablar de buscar un nuevo marco jurídico y político para Euskadi, «somos la única comunidad que no ha afrontado un proceso de actualización y reforma de su estatuto»: «Es difícil pensar que alguien se niegue a hablar, es algo que no contemplamos», aseguró Ortuzar.

Respecto a la izquierda abertzale, señaló que deberá afrontar un cambio de actitud «porque se ha quedado sola». Un aislamiento que vinculó a su negativa a suscribir el acuerdo fiscal firmado entre PNV-PSE y PP y tras lo cual, según el líder nacionalista, «se ha dado cuenta de que es un error». Para Ortuzar la izquierda abertzale ha comenzado a plantearse cómo «dar la ziaboga» y cambiar de actitud «y eso es importante porque debe hacer un análisis de lo que está sucediendo en este país».

En su repaso de los primeros diez meses de gobierno, el lehendakari confirmó que no existe riesgo de «involución» en ETA, pese a que se vive «una situación de bloqueo» en el proceso de paz. Urkullu apeló a dar nuevos pasos tanto a ETA como al Gobierno Rajoy. A la primera le recordó que tiene la «única responsabilidad de consolidar la paz dando un paso más en el desarme» y al Ejecutivo *popular*, ayudar a la convivencia en Euskadi modificando su política penitenciaria «atendiendo a los nuevos tiempos y a los derechos que asisten a los presos y a sus familias».

El lehendakari sí anunció que el próximo año se aprobará el Plan de Paz y Convivencia en el que «hasta la fecha no se ha producido un avance conforme a las expectativas generadas por la declaración de ETA de hace dos años». Urkullu volvió a apelar al acuerdo de las distintas «familias políticas» en al menos los «microacuerdos» que plantea como punto de partida para cerrar un compromiso ético sobre la valoración del pasado violento, un acuerdo político que instale la «confianza» en el presente y una propuesta «socioeducativa» para construir la convivencia del futuro. «No nos podemos permitir la inacción y el inmovilismo», aseguró, «nuestro destino es el consenso».

Por otro lado, el secretario general de EA, Pello Urizar, advirtió ayer al PNV de que si su apuesta es una reforma del Estatuto del Gernika tendrá «muy poco recorrido» y tendió la mano al partido jeltzale pero para avanzar hacia «un proceso soberanista». Urizar acusó al Gobierno vasco de tener «mucho vértigo» de hablar sobre el proceso soberanista de Cataluña, un modelo que, en cambio, comparten EA y EH Bildu.

Iñigo Urkullu, junto a dirigentes del PNV y del Gobierno ayer en Sabin Etxea. / AP

Presupuestos 2014, unas cuentas 'al alza'

M. S. / Bilbao

El lehendakari anunció ayer que el Gobierno vasco ultima ya el proyecto de presupuesto que aprobará en el Consejo previsto para el próximo día 29. Unas cuentas que según avanzó ayer Iñigo Urkullu «serán mejores» que las actuales ya que incluirán «ajustes al alza» en los departamento de Salud, Educación y protección social. Aseguró que las cuentas que plantee el Ejecutivo a los distintos partidos de la Cámara se basan en el «buen punto de partida» que supuso los datos de recaudación conocidos en el último Consejo Vasco de Finanzas. Señaló que el próximo año será el de la «consolidación» de las políticas sociales y de «estímulo en la política económica».

Urkullu, que realizo ayer un repaso por los primeros diez meses de gestión al frente del Gobierno –al cumplirse el primer aniversario de su victoria electoral– subrayó que el Gobierno profundizará en la «hoja de ruta económica» para la reactivación económica y la creación de empleo, para la que cuenta con 6.290 millones comprometidos en el periodo 2013-2015.

El lehendakari valoró la gestión realizada en 2013 como «la base para avanzar en 2014» gracias al rigor presupuestario y a la consolidación fiscal. Aseguró que se ha logrado «poner las bases» para la recuperación el próximo año. Urkullu, no obstante, se esforzó en pedir «prudencia y cautela» ante las previsiones de crecimiento. Matizó que «lo fundamental en estos momentos» es seguir mostrando preocupación por el contexto económico y social «a pesar de indicadores positivos que nos hacen hablar con cierta esperanza».

Al analizar los momentos más complicados al frente de la Lehendakaritza desde que la asumió el 17 de diciembre de 2012, Urkullu reconoció que ha sido la gestión económica y social la principal preocupación de su Gobierno el apartado que «más disgustos» le ha dado.

También se felicitó por el cambio de rumbo logrado por su Ejecutivo. Recordó que accedió en un contexto de relaciones políticas y económico muy complicado que se ha logrado reconducir con una mayor interlocución y relación con las formaciones políticas y con el arco institucional vasco y de fuera de la Comunidad Autónoma.

Mondragón ratifica la validez de su «modelo»

Minimiza el impacto de la caída de Fagor en el conjunto del grupo y el sector industrial

BELÉN FERRERAS / Bilbao

El grupo Mondragón reafirmó ayer su «plena confianza» en el modelo cooperativo y defendió su «validez y eficacia» en un contexto de crisis generalizada como el actual.

La dirección de la corporación quiso dejar claro que mantiene intacto el «compromiso con la actividad empresarial», y sobre todo, «con el empleo», consciente de que el hecho de que Fagor Electrodomésticos, una de sus empresas estrellas, haya entrado en preconcurso de acreedores ha puesto en el punto de mira un modelo que hasta ahora se había mostrado eficaz ante la crisis y la destrucción de empleo.

En un comunicado sin ninguna referencia concreta a los motivos que han llevado a Fagor a la situación en la que se encuentra, la dirección de la Corporación se empeñó en mandar un mensaje de tranquilidad a la sociedad, minimizando el impacto que la caída de esta planta pueda tener en el conjunto del grupo y en el conjunto del sector industrial vasco, para el que el Grupo Mondragón es fundamental.

En este sentido, recordó que Fagor Electrodomésticos representa actualmente sólo el 8,1% de las ventas del conjunto de las cooperativas. Una cifra pequeña si se tiene en cuenta que el conjunto del representa hoy el 3,2% del PIB del País Vasco y el 7,4% del PIB industrial.

Trabajadores de Fagor protestan ante la sede de Mondragón. / AFP

«Estas magnitudes confirman la validez y eficacia del modelo cooperativo en un contexto de crisis generalizada con una fuerte destrucción de puestos de trabajo», señala el grupo.

El comunicado que Mondragón hizo público ayer intentaba claramente calmar la alarma social que ha causado la noticia de que a Fagor también le arrastra la crisis.

Hace unos meses parecía impensable que una cooperativa del

El grupo insiste en que mantiene su compromiso con el empleo y la empresa

primer grupo industrial vasco y décimo en el ranking de las principales empresas españolas pudiera plantearse un cierre. Por eso ha sido inevitable pensar en lo que ocurriría si la crisis de Fagor Electrodomésticos se extendiera al conjunto del grupo y las consecuencias que tendría para la economía vasca.

Hay que recordar que el peso de Mondragón es fundamental en el tejido económico vasco. De hecho, aporta 3,5% del empleo total en la comunidad autónoma vasca y el 8,4% del empleo industrial.

De igual forma, las exportaciones del Grupo suponen el 12,2% del total de las que realizan las empresas vascas y el 10,7% de las inversiones industriales de Euskadi corresponden a la Corporación.

Cuenta con 289 empresas de las que 110 son cooperativas y emplea a 80.321 personas: el 42% en el País Vasco; el 40% en el resto de España y el 17% en el mercado internacional. El Grupo cerró el ejercicio 2012 con unas ventas de 12.903 millones de euros, de las cuales 4.004 millones de euros corresponden al exterior y las inversiones superan los 331 millones de euros.

Las cifras no son más que la muestra de que Mondragón es realmente un buque insignia de la economía vasca y ahora ha recibido un fuerte golpe en una de sus líneas de flotación.

Por eso, el impacto de la caída de Fagor va mucho más allá del cierre de una empresa, del drama de la pérdida de puestos de trabajo y de las consecuencias que pueda tener para la el pueblo de Mondragón. Supone mostrar una nueva cara de la crisis económica: la que hace caer también a los que se creían invencibles, con el impacto psicológico que esto tiene en toda la sociedad en un momento en el que el pesimismo puede ser el peor de los ingredientes.

Por ello, Mondragón se ha empeñado en defender que su modelo basado en la solidaridad resiste a la caída de una de sus empresas.

COLABORA EL MUNDO

UNIVERSIDAD DEL PAÍS VASCO
EUSKAL HERRIKO UNIBERTSITATE

Nadie admira la celeridad, como no sea el negligente (William Shakespeare)

VIERNES 25
DE OCTUBRE DE 2013
AÑO XXIV
NÚMERO 8708
PRECIO: 1,30 €

EL MUNDO
PAÍS VASCO

CARLOS SEGOVIA
Corresponsal económico

EL MUNDO CAMBIA DE PIEL / TODOS GANAMOS

EL MUNDO lanza su comunidad de lectores

Comente la actualidad, siga a nuestros periodistas e interactúe con ellos / Págs. 56 y 57

EDUARDO SUÁREZ
Corresponsal en EEUU

Libertad exprés de un violador por la doctrina de Estrasburgo

La Audiencia de Barcelona excarcela a un reincidente que no iba a salir hasta 2025 sin esperar al criterio del Tribunal Supremo Página 15 / Editorial en página 3

SUSANA VERA / REUTERS

Coacción en las aulas

Varios jovenes -algunos con la cara tapada- irrumpieron ayer en las aulas de la Facultad de Ciencias de la Información de la Universidad Complutense de Madrid y pararon las clases, además de impedir el acceso a cualquiera que quisiera entrar en el edificio. Hubo también coacciones en otros campus y en otras universidades de España durante la huelga de profesores, padres y alumnos contra la Lomce, los recortes, el endurecimiento de las becas y la subida de las tasas. Además de los piquetes, se quemaron contenedores, se destrozó mobiliario y se cruzaron barricadas. Página 20

Derecho de barricada en la universidad Por JOSÉ LUIS DADER Página 22

Fagor advierte del riesgo de un 'estallido social' que se extienda por toda Gipuzkoa

CARLOS SEGOVIA / Madrid

Un informe confidencial de Fagor Electrodomésticos alerta de que su caída contagiará a todo el resto del grupo Mondragón con «estallido social por pérdida masiva de puestos de trabajo y patrimonio en toda la corporación». Sigue en página 10

MUERE MANOLO ESCOBAR

Un andaluz del Barça que votaba al PP, llorado en Cataluña

Páginas 47 a 51

METRÓPOLI

Amor y sexo lésbico en 'La vida de Adèle'

EL CULTURAL

Camus vuelve a los 100

Archivan las querellas de Mas, Pujol y Puig contra EL MUNDO

La juez cree que el borrador de la Udef tenía «indudable interés general» y que los periodistas «comprobaron su veracidad»

JOAQUÍN MANSO / Madrid

Los periodistas que publicaron el informe-borrador de la Udef que ponía de manifiesto la posible existencia de cuentas multimillonarias en Suiza de la familia Pujol y Artur Mas «actuaron de manera razonable en la comprobación de la veracidad de los hechos y de los datos contenidos en el documento en el que basaron su información, y guardaron la diligencia exigida a un profesional, no siendo otro su ánimo que el de informar sobre hechos noticiables y de indudable interés general».

La Justicia ha avalado la actuación de este diario, de su adjunto al director Eduardo Inda y de su redactor jefe Esteban Urreiztieta, cuando revelaron la existencia de una investigación policial sobre la fortuna de los principales protagonistas del poder político catalán Sigue en página 16

UNIVERSIDAD DEL PAIS VASCO
EUSKAL HERRIKO UNIBERTSITATEA

No hay nada más patente que lo secreto, ni nada más tangible que lo recóndito (Confucio)

JUEVES 31
DE OCTUBRE DE 2013
AÑO XXIV
NÚMERO 8714.
PRECIO: 1,20 €

EL MUNDO
PAÍS VASCO

EL MUNDO CAMBIA DE PIEL / TODOS GANAMOS

Un código multiplicará EL MUNDO por cuatro

Los compradores del diario tendrán libre acceso a las app de tabletas, móviles y a la web

Quedan 5 días para abonarse a Orbyt con este 'smartphone' de regalo

La NSA sustrajo datos de los servidores de Google y Yahoo

Espió a cientos de millones de personas con el programa MUSCULAR / La vigilancia en Italia llegó hasta el Cónclave que eligió al Papa Francisco

PABLO PARDO / Washington
Especial para EL MUNDO

Estados Unidos ha logrado romper los sistemas de seguridad de los gigantes de internet, entre ellos Google y Yahoo, para acceder a sus servidores, según reveló ayer el diario *The Washington Post* citando documentos internos de la Agencia Nacional de Seguridad (NSA).

Los espías de la NSA se han quejado de la carga de trabajo y de los escasos resultados que genera esa operación, denominada MUSCULAR. La NSA accede a esos servidores –desde los que las empresas de internet almacenan datos y dirigen el tráfico– desde fuera de EEUU, con la ayuda de dos empresas privadas.

MUSCULAR forma parte de un programa mucho más amplio, denominado Windstop, que EEUU aplica de forma conjunta con su equivalente en Gran Bretaña, el GCHQ. La NSA ha negado la veracidad de la información. Sigue en **página 26**

El desmentido falso de la NSA

Por GLENN GREENWALD
Página 4

El director de la Agencia de Seguridad Nacional estadounidense, Keith Alexander, ayer en Washington. / AFP

El PP niega ahora el cobro de 200.000 € que Cospedal admitió que les dio Bárcenas

LUIS ÁNGEL SANZ / Madrid

El PP niega ahora de forma taxativa y ante la Audiencia Nacional que en el partido conste «documentación contable ni de ninguna otra índole» o siquiera «información» sobre la recepción por parte del gerente regional de Castilla-La Mancha, José Ángel Cañas, de una entrega de 200.000 euros que le dio Luis Bárcenas en 2007. La secretaria general, María Dolores de Cospedal, dio por buena esa entrega el pasado julio. Sigue en **página 16**

Mondragón finiquita a Fagor a quien responsabiliza de no tener un plan de futuro

798

JOSEAN IZARRA / Vitoria

El Grupo Mondragón dio ayer la puntilla a las escasas esperanzas que al menos públicamente mantenían vivos a la dirección de Fagor y a sus 5.600 trabajadores. Un duro comunicado certificó el fin de la cooperativa matriz por una decisión «unánime» del consejo general del Grupo. Sigue en **página 4**

799

866

Las comilonas de la Feria eran 'copas institucionales de trabajo'

UGT admite que cobra 'mordidas' a proveedores en facturas pagadas por la Junta: 'Si hay descuentos son para el sindicato'

MANUEL MARÍA BECERRO
SILVIA MORENO / Sevilla

UGT confía en no tener que devolver a la Junta de Andalucía la mayor parte del dinero gastado en comilonas que organizaba año tras año en la Feria de Abril de Sevilla, pese a que lo endosó a las subvenciones para concertación social concedidas por la antigua Consejería de Empleo. ¿La razón? Asegura que con esa ayuda pagaba la «copa institucional de trabajo» [sic] a la que invitaba a empresarios, políticos e incluso a periodistas y donde «es verdad que, entre una y otra conversación, teníamos la suerte, algunos más que otros, de tomarnos una copa o dos, o de pinchar un pincho de tortilla o dos». Son palabras de Francisco Fernández Sevilla, el líder ugetista en Andalucía, quien ayer intentó justificar también las *mordidas* desveladas por EL MUNDO. Sigue en **página 20**

■ La crisis del negocio de Fagor

FUENTE: Registro Mercantil y Corporación Mondragón

EL MUNDO

Mondragón corta el oxígeno a Fagor

Se niega a respaldar un plan que considera inviable e ineficaz para competir fuera
Rechaza aportar nuevos fondos tras perder 300 millones y le aboca a la quiebra

Viene de **primera página**

El Grupo Mondragón cortó el respirador artificial que durante los últimos quince días daba vida a Fagor Electrodomésticos y certificó su cierre con un comunicado que pone fin a la cooperativa que constituyó la matriz de una corporación en la que se integran más de 200 empresas sociales. Pero ni la historia, ni la fortaleza de la marca, ni la denominada 'solidaridad cooperativa' le permitieron a la dirección de Fagor Electrodomésticos encontrar en Mondragón la complicidad necesaria para realizar una nueva aportación de unos 50 millones de euros que constituía la primera exigencia para que tanto los bancos acreedores como las administraciones central y vasca se implicaran en la búsqueda de otros 120 millones que garantizaran su continuidad. Nadie en Mondragón creía ya en Fagor. La Corporación rechazó de forma unánime la viabilidad del plan presentado, descartó su capacidad de competir en el mercado internacional y recordó a la que fue su cooperativa matriz que había destinado 300 millones de euros que da por perdidos.

La Corporación Mondragón dejó de lado los «mecanismos de solidaridad» entre sus cooperativas para destacar su condición de «asociación de cooperativas autónomas e independientes entre sí», como recordó en el comunicado que al filo de las 21.00 horas de ayer puso el punto y final a un proyecto industrial que nació en 1956 en un taller de Vitoria. La dirección de Mondragón ya había provocado el pasado 15 de octubre que Fagor tuviera que acogerse a un preconcurso de acreedores para ganar tiempo tras haber fracasado en la defensa de un plan de viabilidad que incluía el cierre de 8 de las 13 plantas que Fagor Electrodomésticos tenía operativas en España (5), Francia (5), Marruecos (1), Polonia (1) y China (1) y en las que trabajaban 5.600 empleados. Sólo en Euskadi, la plantilla de Fagor la componen 1.800 trabajadores de los que 1.600 son cooperativistas que ahora no sólo perderán sus puestos de trabajo sino también las aportaciones que han realizado durante los últimos años y que suman unos 131 millones de euros.

Desde el pasado día 15, tanto Fagor como el resto de acreedores involucrados esperaban la decisión final que adoptara la Corporación Mondragón. La cooperativa de electrodomésticos, como adelantó EL MUNDO, había elaborado un informe interno en el que advertía del peligro de «estallido social por pérdida masiva de puestos de trabajo y patrimonio de toda la corporación» si, como sucedió en la noche de ayer, Mondragón dejaba caer a Fagor. Una dura advertencia en la que también se subrayaba del riesgo de contagio a otras cooperativas del grupo que tendrían que afrontar pérdidas de 961 millones de euros.

El informe desvelado el pasado viernes día 25 también señalaba a tres de las cooperativas más expuestas a la previsible pérdida de confianza que conllevará la decisión finalmente tomada. Laboral Kutxa y Lagun Aro, el banco y la aseguradora de la Cooperación eran señaladas como las «más vulnerables» mientras que Eroski se talogaba como la «más endeudada» con más de 2.500 millones en créditos concedidos por un grupo de bancos tras la adquisición de la red comercial de Caprabo en 2007.

El pulso que jugó hasta el pasado lunes el director general de Fagor Sergio Treviño incluía la previsión de que también se perderán 250 millones de pedidos a proveedores españoles, de ellos 50 millones procedentes de cooperativas del propio grupo y unos 4.000 empleos indirectos que, según el propio Treviño, forman parte de las empresas proveedores que hasta la fecha garantizaban los suministros al fabricante de electrodomésticos vasco.

Treviño llegó en los últimos días a cuestionar la capacidad de la dirección del Grupo del que forma parte para discriminar entre el plan de viabilidad que Fagor ya presentó al Gobierno socialista en febrero de 2012 con una propuesta en teoría nueva que la cooperativa habría elaborado en las semanas previa a su petición del preconcurso de acreedores. El último intento para modificar la férrea posición que mantenía Mondragón se produjo ayer mismo tras la reunión del consejo rector, la dirección de Fagor, y el consejo social, integrado por los representantes de los cooperativisas empleados.

Tras el encuentro, los gerentes y los trabajadores de Fagor convocaban la celebración de una manifestación que se celebrará esta tarde en Arrasate y que ya anticipaba con nitidez cual sería la posición definitiva de la Corporación sobre la posibilidad de hacer nuevas aportaciones económicas.

En ese comunicado, Fagor Electrodomésticos daba por sentado que sin otro esfuerzo financiero del Grupo entraría en concurso de acreedores y que ese paso «llevaría a la desaparición de todas las actividades de la empresa y todos sus puestos de trabajo, sin solución de continuidad».

Frente a estos argumentos, la dirección del Grupo sentenció unas horas más tarde que los recursos económicos que de nuevo le exigía Fagor «no servirían para garantizar su futuro empresarial». Hasta ayer, Mondragón había reconocido que para impulsar la reestructuración de su cooperativa de electrodomes-

Sigue en **página 5**

Seis décadas de un gigante arrastrado por la crisis y la gestión

1956, Nace Talleres Ulgor. Cinco jóvenes de la Escuela Profesional de Mondragón adquieren un taller de hornillos en Vitoria para fabricar electrodomésticos. Nace Talleres Ulgor.

1959, Traslado a Mondragón. Poco después optan por trasladarse a Mondragón y convertirse en cooperativa, bajo el impulso de José María Arizmendiarrieta. Nace Fagor.

1978, comienza el despegue. Fagor Electrodomésticos se convierte en un referente en un sector con gran demanda y lanza al mercado innovaciones como el primer horno microondas, que comercializó en el año 1978.

1994, la internacionalización. La cooperativa comienza a expandirse con una primera planta en Marruecos. Poco después llegarían la de Polonia, Francia o Italia, y así hasta completar 13 plantas.

2007, comienza la crisis. La burbuja inmobiliaria se deja sentir en las ventas. Las pérdidas obligan a reducir su plantilla de cerca de 10.000 a algo más de 5.600 trabajadores.

2012, ayuda del Gobierno vasco. El recién llegado Gobierno del PNV accede a conceder ayudas para un plan de viabilidad. Los cerca de 50 millones nunca se destinaría al mismo sino al pago de proveedores.

15-10-2013, pérdidas imparables. Fagor triplica ya las pérdidas de 2012 y la situación es insostenible. El 15 de octubre anuncia el preconcurso de acreedores.

16-10-2013, 'salvar lo salvable'. El Gobierno vasco pide otro plan de viabilidad urgente para «salvar lo salvable».

19-10-2013, Mondragón se desmarca. El grupo cooperativo avanza que ve complicado financiar a Fagor.

30-10-2013, abocada al cierre. La Corporación anuncia que deja caer definitivamente Fagor Electrodomésticos, con 5.600 trabajadores y la aboca a su cierre.

Viene de página 4

ticos se había comprometido a aportar durante 2013 un fondo de 70 millones de euros. Esta cantidad junto a los más de 50 millones de euros avalados por el Gobierno de Íñigo Urkullu en los últimos diez meses sumaban una estimación de 120 millones de euros que ya constituían un importante agujero para una empresa que desde el año 2007 había perdido más de un tercio de sus ventas. Ayer, Mondragón elevó significativamente el dinero que habría aportado para intentar la salvación de Fagor al señalar que el «apoyo solidario intercooperativo» sumó un total de 300 millones de euros en los que incluyó «los instrumentos corporativos, los apoyos del resto de cooperativas y el apoyo más cercano de las cooperativas encuadradas en el grupo Fagor».

La dirección de las cooperativas vascas intentó en su declaración pública afianzar el cortafuegos que para Mondragón supone la desaparición de Fagor. Para ello, destacó la «competitividad» de sus negocios en varios sectores y en su compromiso para financier la puesta en marcha de nuevas líneas de negocio. Mondragón, además, insistió en su voluntad de recolocar y prejubilar a gran parte de los 1.600 cooperativistas de Fagor a través de varios programas que coordina la Oficina Corporativa de Empleo creada en esta crisis.

Mondragón destacó en su explicación pública en la vigencia del «modelo cooperativo» e incluso reiteró el valor de la «solidaridad intercooperativa» para afrontar las dificultades generadas por la crisis internacional. Ante las críticas vertidas incluso por el lehendakari Íñigo Urkullu, la Corporación insistió en su «compromiso con el país» y en su capacidad para generar nuevos puestos de trabajo de «mayor valor añadido». Consciente de la conflictividad social que rodeará al Grupo desde hoy mismo reclamó una «serenidad» difícil de mantener para miles de afectados.

Fagor advirtió en la mañana de ayer que sin apoyo caerían empresas y empleos

Al filo de las 21.00 horas, Mondragón descartó apoyar su reestructuración

El Grupo reclama «serenidad» ante las previsibles protestas ya convocadas

La cooperativa naufraga con los ahorros retenidos a 10.000 personas

Fagor adeuda 185 millones en subordinadas, 87 en aportaciones y 62 de capital social

IKER RIOJA ANDUEZA / Vitoria

Fagor, Fagor, Fagor, Fagor. Entrar en Mondragón es entrar en la capital mundial de las cooperativas, que brotaron al calor de la pujante marca de electrodomésticos cuyo logotipo salpica todavía hoy cualquier calle de este municipio guipuzcoano de unos 22.000 habitantes. La identificación de todo un pueblo, de una comarca, con la compañía de las ollas, los frigoríficos y las tostadoras lo convirtió en un valor seguro hasta el punto de que más de 10.000 personas confiaron sus ahorros a la cooperativa antes que al banco. El buque de Fagor Electrodomésticos naufraga ahora y se hunde con un pecio muy grande dentro: los 185 millones que invirtieron quienes adquirieron aportaciones subordinadas en 2004 y 2006 y los 87 millones que pusieron los socios en forma de aportaciones voluntarias y préstamos de capital social. Y a ello habría que sumar los 62,5 millones de capital social «obligatorio» suscrito por los socios.

El cierre de Fagor sitúa en una posición incierta a este importante colectivo. De entrada, los más de 10.000 titulares de aportaciones que hace unos meses empezaron a digerir que sus bonos eran en realidad deuda perpetua –aunque se comercializaran como depósitos reembolsables– y que su única manera de *recuperar* la inversión realizada era cobrando los (menguantes) intereses ven ahora cómo esa puerta se cierra. Y se cierra habiendo recibido en intereses un máximo del 53% depositado en el caso de la emisión de 2004 y un 41% entre los que adquirieron aportaciones en la segunda tanda de 2006.

Pero, ¿en un proceso de liquidación no tendrían derecho a una parte del pastel como el resto de acreedores? «Hablan de *preferentes*. Se trata de aportaciones subordinadas financieras. Nada de preferencia y mucho de ficción [...]. A efectos de prelación de créditos (es decir, el orden de pago en caso de liquidación de la cooperativa), los que hicieron esas aportaciones se situarían por detrás de todos los acreedores comunes [sólo por delante de los cooperativistas]. Y, para completar el desalentador panorama, las cantidades entregadas no están cubiertas por el Fondo de Garantía de Depósitos», sintetiza el abogado Carlos Ais, que ha representado en los tribunales a un matrimonio que ha demandado al Banco Santander por haberse sentido engañado en la comercialización de estos bonos [véase la información en la parte inferior de esta página].

Igualmente complicada es la situación de los alrededor de 200 cooperativistas que, además del capital social, entregaron fondos voluntarios a cambio de una mejor rentabilidad que en los bancos. Lo hicieron mediante dos vías, aportaciones voluntarias y préstamos de capital social. Según los datos recopilados por la recién creada plataforma de afectados Ordaindu ('pagad'), Fagor Electrodomésticos retiene 45 millones en aportaciones voluntarias y 42 en préstamos de capital social, 87 en total. Los contratos marcan que el dinero se podría rescatar en el plazo de un mes tras de ser reclamado y también que el devengo de los intereses sería semestral.

Como informó este periódico el día en que el cooperativismo y el pueblo de Mondragón se echaron a la calle para protestar por el cierre de Fagor, algunos inversores habían reclamado ya en diciembre de 2012 que les devolvieran su dinero sin haber obtenido una respuesta positiva. Tampoco se les habían pagado los intereses correspondientes al último semestre. Según Ordaindu, la compañía ha retenido en los últimos meses 20 millones de socios que habían exigido la recuperación de sus aportaciones voluntarias. «No es un dinero de la cooperativa, es de cada persona», dicen ellos.

Un grupo de trabajadores porta la pancarta en la primera manifestación en defensa de Fagor tras su entrada en preconcurso. / E M

Una juez obliga al Santander a devolver 50.000 euros de Fagor

Falseó el contrato de deuda perpetua con una fecha de vencimiento

I.R. / Vitoria

Sentencia a sentencia los tribunales están dejando claro que las aportaciones subordinadas emitidas por Eroski y Fagor Electrodomésticos no se comercializaron como lo que son, títulos de deuda perpetua que no son reembolsables. Esta semana una juez de Barakaldo ha obligado al Banco Santander a devolver a un matrimonio asesorado por el despacho Ais Abogados de Bilbao la totalidad de su inversión en bonos de Fagor de la segunda emisión (2006).

En total, el banco tendrá que reintegrar 50.350,29 euros a la pareja porque al venderles las aportaciones no informó de manera clara de que se trataba de un producto financiero «complejo» y de «alto riesgo» y de que era un depósito perpetuo. El contrato, sostiene la juez, «omite las características más esenciales [de las aportaciones], como aquéllas que pueden perjudicar al cliente». El documento informativo que entregó el Santander a sus clientes, abunda la magistrada, «carece de un encabezamiento que indique el nombre del producto». «Sólo se hace constar el órgano emisor (Fagor), el nominal, la fecha de inicio y la fecha de vencimiento», prosigue. Obviamente, al ser deuda perpetua, «esa fecha de vencimiento es falsa». Además, «no se establece el pago de comisión y resulta que se cobra».

El tirón de orejas de la juez a la banca es rotundo: «Cuando un contrato es complejo y presenta importantes riesgos económicos para el cliente, el deber de buena fe en la información en todas las fases de desarrollo del negocio se acrecienta».

Viene de página 4
la sanidad. Garrido añade que tras años de inversiones cuantiosas para fomentar la euskalduntización de Osakidetza no se han logrado los objetivos pretendidos, «lo que evidencia que han fracasado y por eso quieren condicionar la demanda». En su opinión, este nuevo paso supone «seguir pisando el acelerador y provocando que muchos buenos profesionales se acaben marchando de la sanidad vasca».

UPyD emitió una nota en la que calificó de «aberración» la posibilidad de registrar la preferencia lingüística de los ciudadanos. El único parlamentario de la formación en la Cámara de Vitoria, Gorka Maneiro, considera que «los talibanes lingüísticos» tratan de lograr una transformación idiomática en la sociedad vasca «lo cual no solo es un disparate sino también imposible». Recordó los años de euskaldunización en Osakidetza, fruto de «sufrimientos e injusticias» para cientos de trabajadores que fueron víctimas de la «obsesión lingüística». El representante de UPyD señaló que en todo este tiempo numerosos ciudadanos

PP: «Un registro de este tipo supone marcar y etiquetar a los ciudadanos»

UPyD: «Es una aberración, más de lo mismo pero empeorado»

«hartos y asqueados» han optado por abandonar Euskadi por medidas aplicadas por el nacionalismo para «beneficiar a los de su cuerda y marginar al resto». Maneiro también arremete contra el PSE, a quien acusa de no haber corregido la política lingüística en la Administración y tan sólo haberla «modulado».

Por su parte desde el PSE no se crítico una medida que en su opinión tan sólo pretende contribuir «al fomento en el uso del euskera y no poner ninguna estrella a nadie». Fuentes socialistas aseguraron que tras las inversiones llevadas a cabo en los últimos años en la formación del personal y la euskalduntización de Osakidetza «es el momento de que todo ese esfuerzo se note». Sin embargo, el PSE alerta de la tentación de no blindar el uso que se pueda hacer de ese tipo de información «que no debe ser utilizada para otros fines»: «Esa información no puede ser utilizada para clasificar sino para fomentar el euskera».

Viene de **página 4**
dad de la asistencia en la capital alavesa, «la integración es nuestro objetivo prioritario», dijo.

El acto estuvo presidido por el lehendakari Urkullu, quien destacó que la nueva infraestructura es reflejo del «nervio» que 30 años después de su creación continúa teniendo la sanidad pública vasca. Para Urkullu, el edificio de Consultas externas es una muestra de la «anticipación» con la que se trabaja para poner al día la oferta de salud «y el resultado es inmejorable», señaló. En su intervención afirmó que la apuesta por la sanidad pública universal es una seña de identidad de su Gobierno, que dedica «tres de cada diez euros» a la salud.

Por su parte, el director general de Osakidetza, Jon Etxeberria, destacó que con este tipo de infraestructuras se demuestra que «Osakidetza sigue avanzando» y reforzando su condición de «referente de calidad». Etxeberría también instó a los trabajadores de Txagorritxu y Santiago a implicarse y colaborar en el proceso de integración de organizaciones que ahora se materializa y dejar de lado «la situación de cada uno en beneficio del bien común».

El nuevo edificio de Consultas Externas tiene una superficie global de casi 20.000 metros cuadrados por los que se estima que cada año pasen cerca de 600.000 personas. Sus responsables destacaron ayer la modernidad de sus instalaciones. Una de las novedades serán que el desarrollo de la historia clínica digital lo convertirá en un «edificio sin papeles». Dará servicio a una población de referencia de 320.000 personas de todas las comarcas alavesas, excepto Ayala y que en el caso de determinadas especialidades incluirá la comarca guipuzcoana del Alto Deba.

Tapia asume el liderazgo ante la crisis de Fagor

La consejera preside mañana una reunión tras anunciar el Grupo Mondragón que no acudiría al encuentro previsto ayer

JOSEAN IZARRA / Bilbao

La consejera de Desarrollo Económico y Competitividad Arantza Tapia asumió ayer el liderazgo en la búsqueda de soluciones para contrarrestar la crítica situación de Fagor Electrodomésticos al citar a todas las partes implicadas a un encuentro que, salvo imprevistos de última hora, se celebrará mañana miércoles en la sede del Gobierno vasco en Lakua a partir de las 15.00 horas. Tapia invitó a esta primera gran cita pública a la dirección del Grupo Mondragón, a los responsables de Fagor, a las diputaciones de Gipuzkoa y de Bizkaia y a los ayuntamientos del Alto Deba y de Basauri. La convocatoria se produjo después de que representantes del Grupo Mondragón anunciaran en la mañana de ayer su renuncia a acudir a una reunión consensuada el pasado jueves que se iba a celebrar en la localidad guipuzcoana a primera hora de la tarde.

La cuenta atrás de Fagor Electrodomésticos en un camino que minuto a minuto le dirige hacia su disolución vivió ayer otro espeperntico capítulo cuando apenas seis horas antes de que se produjera la primera reunión entre las empresas y las instituciones implicadas tuviera que ser suspendida por «problemas de agenda» de los representantes del Grupo Mondragón. El Gobierno vasco que ya había confirmado su presencia con los consejeros Arantza Tapia e Imanol Aburto, decidió en ese instante asumir un liderazgo que ha sido cuestionado por varios partidos de la oposición y que, en los últimos días, ha agriado las buenas relaciones con el PSE.

De hecho, fue el lehendakari Iñigo Urkullu quien aprovechó un encuentro con el responsable de la Secretaría General Iberoamericana Enrique Iglesias para anunciar la celebración de esta reunión y para lanzar otra andanada contra el ex lehendakari Patxi López. Urkullu planteó que el encuentro debe celebrarse con «discreción» y aclaró que había explicitado a través de las redes sociales la cuantía de las ayudas concedidas por el Gobierno de López y por su Ejecutivo para poner «blanco sobre negro» unas aportaciones que justificó por las «dramáticas circunstancias» que rodeaban a esta cooperativa guipuzcoana.

Legay habla a la prensa tras el encuentro de ayer. EFE

El cruce de declaraciones entre los dos lehendakaris inflo aún más la controversia política suscitada después de que la consejera Arantza Tapia reconociera que el Gobierno vasco era uno de los acreedores de Fagor Electrodomésticos por una deuda cercana a los 53 millones de euros. Según los datos hechos públicos por Urkullu, 27 millones de ese montante fueron ayudas otorgadas por el Ejecutivo socialista y 25 por su gabinete.

El rifirrafe entre Urkullu y López fue ayer duramente criticado por el PP vasco. Su parlamentario Carmelo Barrio calificó de «absolutamente impresentable» que ambos estén «enzarzados» en una «discusión de tercera» sobre las ayudas a Fagor «El fracaso de la política industrial, no solamente de este gobierno, sino también del anterior, tiene como reflejo esta situación», advirtió Barrio que repartió las responsabilidades entre los dos últimos Ejecutivos del País Vasco.

Mientras tanto el plazo de 7 días para encontrar fondos de 170 millones de euros que el director general de Fagor Sergio Treviño había establecido como definitivo se agota. Fagor Electrodomésticos comunicó ayer a la Comisión Nacional del Mercado de Valores (CMNV) la ruptura del acuerdo con la multinacional china Haier por el que ambas compañías se comprometieron el pasado 5 de septiembre a poner en marcha una planta de producción de frigoríficos en Breslavia (Polonia). Este proyecto constituía uno de los pilares del crecimiento internacional que se incluían en el plan de viabilidad que Fagor Electrodomésticos utilizó para solicitar apoyo financiero tanto el Gobierno vasco como a la Corporación Mondragón.

Mientras continúan las gestiones para conseguir fondos económicos que alivien la dramática situación de Fagor Electrodomésticos, trabajadores de la planta de Edesa en Basauri iniciaron ayer su encierro para reclamar la continuidad de la producción en esta planta en la que trabajan 200 operarios.

FRANCIA

FagorBrandt pide la ayuda del Estado

París

Los sindicatos de la filial francesa de Fagor mantuvieron ayer una reunión con el Gobierno galo en la que solicitaron la ayuda estatal para evitar el cierre definitivo de las cuatro fábricas en el país. La cita entre representantes de cinco sindicatos y los ministros de Empleo, Michel Sapin, y de Recuperación Productiva, Arnaud Montebourg, se cerró sin ningún compromiso gubernamental inmediato, según afirmó el representante intersindical Christian Legay. En todo caso, sí comprometió su apoyo para hacer todo lo posible para reabrir las fábricas, cerradas desde el 21 de octubre, y mantener los empleos. FagorBrandt emplea en Francia a 1.800 personas.

Urkullu enfría las expectativas generadas por Bilbao con Edesa

El lehendakari insiste en «ayudar» y el diputado arranca sin datos su intentona

JOSEAN IZARRA / Bilbao

El lehendakari Iñigo Urkullu mantuvo ayer la cabeza fría en Pamplona mientras en Basauri se desataba la euforia alimentada por la solución express que José Luis Bilbao improvisó durante el encuentro mantenido el pasado miércoles en la sede del Gobierno vasco. Urkullu se aferró a la declaración institucional aprobada en el Parlamento Vasco que insta a su Ejecutivo a «ayudar» a la cooperativa y se mantuvo firme en el criterio de su consejera Arantza Tapia que, como todos los presentes en el encuentro de Lakua, escuchó las razones dadas por el presidente del Grupo Mondragón Txema Gisasola para desprenderse de Fagor Electrodomésticos. La prudencia del lehendakari contrasta con la actitud de José Luis Bilbao que ayer, durante casi dos horas, pidió a los grupos junteros de Bizkaia su apoyo sin aportar ni un sólo dato que avale el futuro de Edesa.

¿Pueden salvar las instituciones vascas a Fagor Electrodomésticos? El arranque de José Luis Bilbao anunciando una fórmula para mantener operativa la planta de fabricación de termos de Edesa en Basauri provocó que también el diputado general de Gipuzkoa Martín Garitano se mostrara dispuesto a hacer lo mismo con la cooperativa Grumal. Pero el lehendakari Iñigo Urkullu se encargó de enfriar las expectativas generadas por el anuncio de Bilbao y su visita posterior a la planta de Basauri donde se encuentran encerrados sus trabajadores. Urkullu subrayó el argumento repetido por Tapia sobre el apoyo del Gobierno para «gestionar la situación que afecte al cierre o a la liquidación» de la cooperativa. De hecho, el equipo de la consejera Tapia trabaja ya en buscar alternativas para el medio centenar de proveedores vascos de Fagor que, como cuantificó su director general Sergio Treviño, facturaban 135 millones de euros anuales con la cooperativa.

Pero en Bizkaia, José Luis Bilbao activó la maquinaria para que las Juntas Generales avalen una línea de crédito de hasta 3 millones de euros que otorgaría Kutxabank para resolver los problemas urgentes de tesorería de Edesa y garantizar su reapertura. Bilbao comenzó la reunión con el teletipo de Europa Press en el que la dirección de Fagor negaba que ya hubiera sacado a Fagor del preconcurso de acreedores al que se acogió el pasado 15 de octubre, una situación dada por hecha por Bilbao la noche del miércoles. El Consejo Rector de Fagor se reunirá a partir de las 8.00 horas de la mañana de hoy para determinar si excluye a Endesa del preconcurso antes de acogerse al concurso de acreedores.

José Luis Bilbao explicó ayer cómo pretende armar jurídicamente la concesión de este aval pero, según los representantes del PSE y del PP, no aportó ni un solo dato sobre la situación económica de la planta en la que trabajan 230 empleados. Bilbao se limitó a explicar que Edesa tiene una personalidad jurídica diferente a la del resto de Fagor y que su principal cliente –Vaillant– pretende mantener sus pedidos. Sin balances anuales, ni datos sobre facturación, ni documentos sobre el pasivo propio de Edesa o coparticipado en el agujero de Fagor, Bilbao señaló que pretende que las Juntas Generales aprueben una norma foral el próximo día 21. «Colaboraremos para buscar soluciones», señaló tras el encuentro el portavoz del PSE Iñaki Egaña. «Queremos remar para mantener los 230 empleos», recalcó la 'popular' Esther Martínez. Pero ambos exigieron concreción y más información para garantizar la legalidad y viabilidad de esta singular solución.

LAB llama a la «movilización»

> El sindicato abertzale LAB abogó ayer por la movilización de los trabajadores del tejido productivo afectado por la crisis de Fagor Electrodomésticos a favor del mantenimiento de todos los empleos.

> El sindicato denunció que el sistema «no funciona y nos lleva de funeral en funeral», mientras desde las instituciones «se ponen paños calientes que, en el mejor de los casos, apenas cubren a los directamente afectados con mecanismos meramente asistenciales y que no son base para una alternativa al pueblo trabajador de Euskal Herria».

El lehendakari Urkullu y la presidenta Barcina ayer, juntos en Pamplona esperan en un semáforo en rojo. / EFE

Una cita de un cuarto de hora

Pamplona

La presidenta del Gobierno de Navarra, Yolanda Barcina, y el lehendakari, Iñigo Urkullu, dieron ayer un paso para establecer una relación «cordial» y de «respeto institucional» en un brevísimo encuentro de apenas un cuarto de hora al que le siguió un paseo por las calles de Pamplona desde la sede del Gobierno navarro hasta el Baluarte donde se celebraba la reunión de la Comunidad de Trabajo de los Pirineos. Barcina, que recibió la invitación formal de Urkullu a visitar el Palacio de Ajuria Enea en Vitoria, definió el encuentro como «una reunión de cordialidad entre dos comunidades vecinas», en la que abordaron, «desde el respeto institucional, temas que son de interés para ambos» en cuanto afectan especialmente a los ciudadanos.

«Han sido varios temas abordados de forma muy rápida con el fin de profundizar en ellos en un futuro con relaciones de cordialidad entre ambas comunidades y respeto institucional", señaló. Yolanda Barcina.

Por su parte, Iñigo Urkullu subrayó que «el respeto, la cortesía y la cordialidad» presidieron el encuentro y enfatizó que sobre ellos se abordarán posibles «ámbitos de colaboración que incidan en los ciudadanos en el desarrollo de proyectos comunes».

>EN LA RED

El 74% cree que los cooperativistas de Fagor deben responder con su patrimonio de la deuda

«1.700 trabajadores perderán su empleo, sus ahorros y sus bienes», afirmaba hace unos días el director general de Fagor Electrodomésticos, Sergio Treviño. Según la Ley de Cooperativas vascas, los cooperativistas tienen que responder con su patrimonio a la deuda de la empresa. El 74% de los lectores de ELMUNDO.es País Vasco opinan que los socios cooperativistas deben afrontar la deuda de Fagor con su propio patrimonio, frente a estos el 26% opinan que no debería ser así

Resultados provisionales

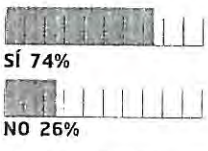

▶ EL DEBATE DE HOY

¿Le parece justo que las instituciones ayuden con dinero público a Edesa y no a otras empresas?

Si quiere participar, puede hacerlo en ELMUNDO.es País Vasco hasta las 20 horas de mañana.

UNIVERSIDAD DEL PAIS VASCO
EUSKAL HERRIKO UNIBERTSITATE

• Los muertos no pueden reclamar justicia: es un deber de los vivos hacerlo por ellos (Louis McMaster Bujold) •

SÁBADO 9 DE NOVIEMBRE DE 2013
AÑO XXIV
NÚMERO 8723
PRECIO: 1,80 €

EL MUNDO

PAÍS VASCO

C#BD7BE640
TODOS GANAMOS

La intimidad jamás contada de Franco

Pilar Eyre revela en un libro sus complejos y su vida sexual / LOC

«El futuro de la prensa será digital»

Entrevista a Steve Wozniak, cofundador de Apple / Página 62

Las dos pasiones de Vanesa Lorenzo

Triunfa como diseñadora y espera una hija de Carles Puyol / YO DONA

Excarcelación apresurada del autor de la masacre de Hipercor

Los 22 asesinatos de Troitiño se saldan con 26 años de cárcel / La Audiencia le libera con otros 8 etarras sin esperar la reunión del Supremo del martes

MANUEL MARRACO / Madrid

La primera excarcelación masiva de etarras se produjo finalmente ayer. Dieciocho días después de la sentencia de Estrasburgo, el Pleno de la Audiencia Nacional decidió no esperar cuatro días más a conocer el criterio del Tribunal Supremo y ordenó excarcelar a nueve de los terroristas que seguían presos por la *doctrina Parot*.

Entre las órdenes de libertad que a última hora de la mañana partieron hacia diferentes prisiones españolas estaba la de Domingo Troitiño. A media tarde, el etarra salía de la cárcel coruñesa de Teixeiro, tras cumplir 26 años de condena. El histórico miembro de ETA fue sentenciado a 1.118 años por 22 asesinatos, entre ellos los 21 de Hipercor, la mayor masacre perpetrada por la banda.

La decisión fue adoptada en una ajustada votación. Tras casi cuatro horas de deliberaciones, ocho jueces se mostraban a favor de aplicar ya la *doctrina Estrasburgo* y otros ocho preferían aguardar al Pleno del martes en el Supremo. Quedaba sólo el voto del presidente, Fernando Grande-Marlaska, que inclinó la balanza a favor de las excarcelaciones. Nueve a ocho. Sigue en página 4

El etarra Domingo Troitiño, condenado por 22 asesinatos, ayer, al salir de la cárcel coruñesa de Teixeiro. / E. TRIGO / EFE

Cospedal liga a Aznar con el pasado y él 'toma nota' del boicot a sus memorias

C. REMÍREZ DE GANUZA / Córdoba
Enviada especial

En la Interparlamentaria del PP no se hablaba de otra cosa. Ni pensiones, ni reformas, ni contención del gasto público... Los que no especulaban con el candidato en Andalucía –ayer José Luis Sanz subió enteros–, se hacían cruces con el plante a Aznar de la víspera. Sigue en página 14

Bilbao señala a Fagor tras fallar su plan para Edesa

Páginas 12 y 13

Un robot de cocina

Consiga la cartilla mañana con EL MUNDO

Página 54

Pacto Susana Díaz-Rubalcaba para no hablar de primarias

Acuerdan que a cambio la líder andaluza pueda plantear su posición sobre Cataluña en la Conferencia del PSOE

LUIS ÁNGEL SANZ / MARISA CRUZ
Madrid

La jornada previa a la Conferencia Política del PSOE trajo más calma que los días anteriores. La potente federación andaluza que ya dirige Susana Díaz –aunque aún no ha sido elegida secretaria general– ha pactado con la dirección federal de Alfredo Pérez Rubalcaba dar tregua y oxígeno a Ferraz para no convertir el cónclave socialista en un debate sobre la sucesión del líder o sobre la fecha de las primarias.

Desde el PSOE de Andalucía (PSOE-A) explican que no tienen «ninguna intención» de «hacer estallar la Conferencia por los aires», como parecen querer otros dirigentes que claman por la apertura inmediata de un proceso para acometer cuanto antes el relevo del liderazgo en el principal partido de la oposición. Sigue en página 15

Familiares de trabajadores de Edesa esperan el resultado de la reunión en la que se comunicó su cierre y José Luis Bilbao en un momento de su comparecencia. / PATXI CORRAL/DFB

«En Fagor no nos dijeron la verdad»

Bilbao culpa a Treviño del cierre de Edesa y reconoce que el fallido plan de rescate de la cooperativa no fue precipitado pese a plantearlo sin haber analizado «ni un papel»

MIKEL SEGOVIA / Bilbao

La ilusión sin cimientos sólidos la generó la Diputación de Bizkaia, la frustración sin consuelo, Fagor Electrodomésticos. Y por el camino, una acusación de engaño, de verdades a medias y de no poco dolor. Todo en apenas tres días. La secuencia la dibujó ayer el diputado general de Bizkaia José Luis Bilbao horas después de conocer que el grupo cooperativo finalmente se desmarcaba de la oferta de ayuda anunciada por Bilbao para salvar su filial Edesa y la planta con 230 trabajadores que pese en Basauri. Un anuncio que salvo sorpresas la aboca a su cierre y liquidación. La fotografía de los abrazos y de alivio que protagonizó Bilbao el miércoles con los trabajadores de la planta de Edesa, cambió ayer de escenario, de sentimiento y de protagonistas. Esta vez, quien acudió hasta la planta vizcaína fue el director general de Fagor, Sergio Treviño, y lo hizo para anunciar que no habrá salvación, que Edesa no se acogerá a las ayudas forales en forma de aval por ser insuficientes para hacer viable la empresa. Poco después, en el Palacio Foral, Bilbao compareció, con semblante serio, para denunciar que se sentía engañado, además de «defraudado, dolido y descorazonado». El destinatario de sus reproches, Fagor y su dirección, «no nos dijeron la verdad de sus intenciones como grupo», afirmó molesto.

Por la mañana, responsables forales y de la cooperativa mantuvieron una nueva reunión. Lo que parecía que debía ser una cita para confirmar los siguientes pasos para apuntalar la salvación de Edesa, fue más un encuentro para precipitar su entierro. «La situación es inexplicable», señaló Bilbao. Recordó que las dos premisas apuntadas el miércoles por los gestores de Fagor para rescatar a Edesa estaban aseguradas pero que ayer, 48 horas después, ya no parecían suficientes. «El miércoles nos dijeron una cosa y hoy –por ayer– nos han dicho otra».

El diputado general señaló que las dos requisitos estaban comprometidos. El primero «necesario», la posibilidad de sacar a Edesa del preconcurso de acreedores de todo el Grupo Fagor, y el segundo, «suficiente», la concesión de avales por 3 millones de euros para facilitar el circulante necesario para producir. «Lo que hace dos días era posible y viable, hoy –por ayer– no es posible, nos dicen que eso (Edesa) no es rentable». Bilbao reafirmó que la oferta de la diputación era «sincera». Sí puntualizó que se trata de un respaldo para mantener la actividad industrial y el empleo «no para otras cosas».

Todo parecía encarrilado, tanto que la Diputación y el Gobierno vasco ya tenían fijado el día 19 para que el Consejo Vasco de Promoción Económica emitiera el informe favorable para conceder los 3 millones de euros en avales e informar a Bruselas. Una fórmula que no supone en ningún caso ayuda de Estado –explicó Bilbao– porque la Comisión euro-

Sigue en página 13

A CONTRAPELO

SANTIAGO GONZÁLEZ

Edesa, la decepción

Edesa fue, en mi memoria sentimental, un factor de modernidad. Era yo muy niño cuando entró en mi casa la primera lavadora de esa marca, poco más que un cajón estanco con un motor que hacía girar alternativamente a derecha e izquierda un eje con cuatro paletas que movían el agua jabonosa de la colada. Era la tecnología; las mujeres de mi pueblo tenían que ir al lavadero, un estanque con las paredes en pendiente y un agua de color indefinible, donde fría en invierno, restregaban la ropa sucia.

El jueves pasado, uno tuvo una sensación agradable: el diputado general **Bilbao** anunciaba que Edesa quedaría fuera del concurso de acreedores después de que la Diputación se hubiese comprometido por su boca a aportar tres millones de euros para aumentar el circulante y evitar el cierre de la empresa. Los periódicos mostraban aleluyas: abrazos de trabajadores que se creían libres de la amenaza del cierre, fotos del diputado general en la planta de Basauri, a la que había acudido con nocturnidad y en loor de multitud, con los trabajadores aplaudiendo la brillantez de la gestión.

No todo salió como se esperaba, sin embargo. El director general de Fagor hizo saber ayer por la mañana que Edesa no es viable en solitario y que entrará en concurso de acreedores con el resto de Fagor. Bilbao convocó una rueda de prensa a media tarde, en la que se quejó de haber sido engañado y se reafirmó en su versión de haber pactado salir del concurso a cambio de liquidez: «Han pasado de considerar que era viable a decir que no lo era en 48 horas». **Mikel Segovia** le preguntó si había algún papel, algún plan de viabilidad que apuntalara el compromiso, pero no lo había porque era mucha la urgencia. Por otra parte, y aunque esto no lo dijo, en un pueblo esencialmente *bertsolari* no tienen tanta importancia los papeles.

Una de las dos partes no dice la verdad estricta, aunque puede tratarse de simple incomprensión o quizá de exceso de optimismo del diputado general. **Krushev**, un autócrata castizo, lo dijo muy bien en una comparecencia ante periodistas durante un viaje a EEUU en 1960. «Los políticos son siempre lo mismo: prometen hacer un puente aunque no haya río». **Friedrich Hayek**, que en la época en que José Luis Bilbao y yo estudiábamos Ciencias Económicas era la encarnación del mal liberal sin mezcla de bien alguno, publicó su obra más importante, *Camino de servidumbre*, en 1944 y en un guiño irónico, escribió esta dedicatoria: «A los socialistas de todos los partidos». Hoy, la sentimentalidad socialdemócrata se ha adueñado de todo el espectro político. Hay socialdemócratas entre los comunistas, los nacionalistas vascos y catalanes, el PP y el Vaticano. Hoy serían socialdemócratas «el Papa y el zar, **Metternich** y **Guizot**, los radicales franceses y los polizontes alemanes». Hay socialdemócratas incluso en el Partido Socialista, no les diré más. La dedicatoria que Hayek debería haber escrito en este tiempo podría haber parafraseado suavemente a **Engels**: «Socialdemócratas de todos los partidos, uníos. No tenéis nada que perder, salvo las cadenas». Bueno, y la esperanza de conservar el puesto de trabajo en el caso concreto que comentamos.

> Puede tratarse de simple incomprensión por una de las partes o quizá exceso de optimismo de Bilbao

Viene de página 12
pea lo permite para empresas con menos de 250 trabajadores y facturaciones por debajo de los 50 millones, como Edesa.

En su intervención, rechazó que hacer público el aval para Edesa por parte de la Diputación sin haber cerrado el acuerdo no fue «precipitado» sino fruto de la urgencia de la situación por la que atraviesa la planta, «esto va a una velocidad tremenda», apuntó. «Estamos acostumbramos a dar la cara, incluso para que nos la partan», dijo. En su intervención afirmó que el plan de respaldo a Edesa se adopto «sin ningún papel» que reflejara la situación de la empresa, ni información documentada de la situación económica de la cooperativa y solo con «informaciones verbales» pero convencidos de que había «producto y cliente». El diputado general señaló que ese paso de ampliación de información más precisa correspondería a un paso posterior hasta «concretar la firma» y que por ahora la «palabra» de la dirección era suficiente para salir al rescate de Edesa.

Una cooperativa que por cierto mantiene deudas con la Diputación vizcaína, si bien aclaró que no son de «una gran cuantía». La Diputación aseguró que pese a todo mantiene en pie su oferta «aunque es muy difícil ayudar a quien no se deja ayudar». Bilbao sí matizó que a partir de ahora cualquier nuevo paso se dará de la mano del Gobierno vasco.

No cerró la puerta a que la situación pueda reconducirse «nosotros al menos no tenemos propuesta formal de lo que ha decidido el Consejo Rector».

Una puerta que ayer dejó ligeramente abierta Fagor Electrodomésticos al aplazar hasta la semana que viene la solicitud del concurso de acreedores y sin tomar formalmente la decisión de no salvar a Edesa. Pese a ello, los trabajadores de la factoría de Basauri, encerrados desde el día 5, aseguraron que durante la visita del director general de la compañía, Sergio Treviño, éste les comunicó que la planta no es viable y que los 3 millones de euros en avales que está dispuesta a aportar la Diputación de Bizkaia son insuficientes para evitar el cierre de la planta.

Fuentes de Fagor Electrodomésticos precisaron a Efe que el consejo rector de la cooperativa analizó ayer la situación de Edesa, pero que aplazó la decisión sobre su futuro a una nueva reunión que se celebrará previsiblemente el lunes. Las fuentes consultadas insistieron en que el consejo rector «no se ha posicionado» y que Treviño puede haber transmitido a los empleados de Edesa su punto de vista sobre la situación. El consejo social de la empresa reconoció la responsabilidad que tienen los socios en la crisis de la empresa, pero advirtieron de que «no van a permitir que se diluyan otras responsabilidades» y pidieron a las instituciones el «mismo compromiso» con la Industria que han mostrado con el sistema bancario.

Fagor ya daba a Edesa por perdida en el plan que ideó para su salvación

Instituciones, Mondragón y los bancos conocían la inviabilidad de la planta de Basauri

JOSEAN IZARRA / Bilbao

Fagor Electrodomésticos excluyó a la planta de Edesa en Basauri de las líneas de negocio que se mantendrían abiertas en el plan de viabilidad que el equipo gestor dirigido por Sergio Treviño presentó a las instituciones, a los bancos acreedores y al Grupo Mondragón en el que fue su último intento por evitar el concurso de acreedores y su más que previsible cierre. La propuesta consistía en reducir a la mitad sus centros de producción y el despido de 2.500 empleados para centrarse en las líneas de cocción y encastre en las que pretendía defender su liderazgo en ventas. Treviño y su equipo conocían perfectamente las dificultades de Edesa lo que acrecienta las dudas sobre los presuntos compromisos adquiridos por el director general de Fagor ante el diputado general de Bizkaia José Luis Bilbao.

Tras la reunión del pasado miércoles en la sede del Gobierno vasco varios de los asistentes al encuentro mostraron su sorpresa por la rápida reacción de José Luis Bilbao cuando anunció un plan para salvar a Edesa del concurso de acreedores que sobrevolaba la reunión y que Fagor Electrodomésticos confirmó durante el encuentro. El diputado general de Gipuzkoa Martín Garitano fue el representante más reacio a asumir las consecuencias económicas y sociales de esa decisión.

Treviño preveía conservar sólo cocción y encastre en su último plan

Una realidad que ya arrastraba a las plantas de Fagor en España, Francia y Polonia a su quiebra lo que conllevara un complejo concurso de acreedores en el que intervendrán tres legislaciones mercantiles diferentes para dirimir el futuro de una docena de plantas industriales. El drama de Fagor Electrodomésticos constituye para sus competidores e, incluso, para la multinacional Haier –potencial socio en Polonia– una oportunidad para adquirir a precios de saldo factorías y mercado.

Bilbao desconocía que Fagor ya no creía en Edesa y carecía de datos

Fagor Electrodomésticos llegó a defender en su último intento de supervivencia que con la inyección económica de 170 millones de euros conseguiría cerrar el año 2014 en positivo sin contar con la deuda ni los gastos financieros que acarreaba.

Fagor Electrodomésticos en ningún momento detalló durante estos encuentros la situación concreta de cada una de sus plantas ni durante la reunión mantenida en Lakua el pasado miércoles el diputado general de Bizkaia solicitó los datos más básicos sobre la realidad de Edesa. Bilbao sí preguntó al director general de Fagor Sergio Treviño cuáles eran las necesidades financieras más inmediatas y Treviño las evaluó en unos 2,2 millones de euros. Minutos después, Bilbao anunció la salvación de Edesa y viajó raudo y veloz hasta Basauri.

PATROCINA
aem
COLABORA
EL MUNDO

CONFERENCIA DE INTRODUCCIÓN A LA ÓPERA
Juan Angel Vela del Campo, crítico musical y ensayista de temas culturales. Director cultural de Tutto Verdi de ABAO-OLBE
Viernes, 15 de noviembre de 2013, a las 20:00 h. en el hotel Ercilla
Entrada libre hasta completar aforo

ENTRADAS
www.abao.org
ABAO: c/ José Mª Olabarri 2 y 4 Bajo Bilbao - Tel.: 944 355 100

Fagor arrastra en su caída a Edesa

Ratifica a los trabajadores de la planta de Basauri que no utilizará el aval de tres millones

J. M. ALONSO / San Sebastián

Las esperanzas que aún mantenían algunos de los empleados de Edesa a pesar de que el desenlace era inevitable, tal y como ya les había trasladado el pasado viernes el director de Fagor Electrodomésticos, Sergio Treviño, desaparecieron de forma abrupta a primera hora de la tarde. Fue cuando el Consejo Rector de la emblemática firma confirmó a la plantilla que no utilizará el aval de tres millones de euros que había ofrecido la Diputación de Bizkaia para impedir el concurso de acreedores al que se acogera la cooperativa vasca.

En apenas unos segundos, la ilusión de aquellos que todavía se aferraban a un milagro se transformó en «dolor» y «resignación» al escuchar de boca del órgano de dirección de Fagor que las ayudas prometidas por el Gobierno de José Luis Bilbao (PNV), y que permitirían afrontar los pagos más urgentes, «no garantizan por sí solas la viabilidad» de la planta dedicada a la fabricación de termas y acumuladores.

«Los números no dan, básicamente. Y como no dan, no dan», lamentó Ernesto Pérez, uno de los portavoces de la plantilla al término de la «contundente» reunión en la que el Consejo Rector de Fagor ratificó, tras realizar «un profundo análisis», que esta planta carece de capacidad para retomar su actividad al margen de la cooperativa guipuzcoana, que arrastra así en su caída a la firma ubicada en Basauri y que emplea a 230 trabajadores.

Confirmada la defunción, que fue comunicada a los medios en un escueto comunicado de apenas seis líneas, la intención de Fagor es tratar de recolocar al mayor número posible de los empleados de Edesa en otras empresas de la Corporación Mondragón (MCC), que ha dejado caer a su emblemática firma de electrodomésticos al no creer en su plan de viabilidad. En todo caso, Fagor aún sigue sin aclarar cuándo se acogerá al concurso de acreedores que precederá a su liquidación (está previsto que sea esta semana después de aplazar la decisión anunciada para el pasado viernes) ni qué procedimiento concursal utilizará para mantener parte de su actividad o proceder al cierre de toda sus secciones. A este respecto, Kutxabank se ha comprometido a colaborar en la financiación de posibles planes de viabilidad que permitan salvar parte de la producción rentable de Fagor.

Pese a que ya no caben esperanzas, a no ser que «el administrador concursal vea que se puede sacar a flote» a la empresa, según recordó un trabajador a modo de última posibilidad, la plantilla seguirá con el encierro que comenzó el día 4 en defensa de sus puestos de trabajo. «Ésta es nuestra casa y, al menos, haremos terapia de grupo», afirmó, resignado, Pérez. Los empleados, que no son cooperativistas, se manifestarán mañana en Basauri para protestar por su situación.

Tres trabajadoras de Edesa se dirigen a la empresa para conocer la decisión del Consejo Rector de Fagor. / EFE

ELA asegura que el grupo «desprecia» a sus empleados

Bilbao

El sindicato ELA arremetió ayer contra Fagor Electrodomésticos porque «desprecia» a sus trabajadores habida cuenta de la «total opacidad» con que gestiona su crisis, «sin aportar información alguna acerca de su futuro». De igual forma, criticó la «inexistencia» de una política industrial por parte del Gobierno vasco, lo que ha posibilitado que otras administraciones como las forales «se enzarcen en polémicas estériles», así como el papel de Kutxabank y Laboral Kutxa porque «dan prioridad a la especulación con la deuda pública» en vez de desempeñar «un papel activo» y facilitar crédito.

ELA reiteró su «máxima preocupación» por la situación que atraviesa Fagor y el futuro de los muchos puestos de trabajo, directos e indirectos, en juego. «Asistimos a un proceso de desmantelamiento industrial», dijo, que está siendo gestionado por la empresa con «total opacidad».

La central denunció que la dirección de Fagor se ha negado a mantener una reunión con ELA, recordando que tiene representación sindical en las empresas laborales directamente afectadas por el concurso de acreedores. «El desprecio al hecho sindical ha formado y forma parte del *modus operandi* del grupo cooperativo», subrayó, constatando que, ante una situación de crisis empresarial, «cualquier multinacional facilita más información a los representantes de los trabajadores que Fagor Electrodomésticos y MCC», informa Vasco Press.

Tapia pedirá exenciones para el consumo de la industria energética

Afirma que Euskadi debe innovar porque tiene unos costes laborales «elevados»

Bilbao

El Gobierno vasco solicitará al Ministerio de Industria que impulse medidas para apoyar la competitividad de sectores industriales estratégicos mediante bonificaciones y exenciones en su consumo. Es una de las principales medidas que el Ejecutivo autonómico, en un trabajo conjunto con diferentes *clusters*, asociaciones empresariales y patronales industriales de Euskadi, reclamará al Gobierno central para paliar los efectos de la reforma energética, que, según sus datos, se traduce en que este sector se enfrenta una subida del 25% en la factura de la luz.

La consejera vasca de Desarrollo Económico y Competitividad, Arantza Tapia, y el director de Energía, Javier Zarraonaindia, mantuvieron ayer la segunda reunión con representantes de los diferentes sectores industriales afectados por la reforma, informa Vasco Press. Allí presentaron el informe que tienen previsto remitir al Gobierno central. En él se recoge que la subida de precios de la energía eléctrica va a generar un incremento del 25% en la factura de la luz para la industria vasca, muy por encima del 7,5% calculado por el Ministerio. Y que los sectores más afectados son el metalúrgico (con un aumento medio del 29%); el de generación de productos metálicos manufacturados (24 %) y el metro y tren (19%). Según el Ejecutivo de Vitoria, los cambios que introduce esta reforma están poniendo en serias dificultades a las empresas vascas.

La consejera Arantza Tapia, tras su reunión con empresarios industriales. / EFE

La consejera también intervino junto a la comisaria europea de Investigación, Innovación y Ciencia, Máire Geoghegan-Quinn, en la jornada *El futuro de la I+D+i*, organizada por el Gobierno vasco en el Palacio Euskalduna de Bilbao. En este escenario, Tapia subrayó que los costes laborales en Euskadi son «elevados» respecto a otros lugares, por lo que es necesario «reinventarse», producir «elementos de valor añadido suficiente» que «no produzcan otros» y ser «capaces de venderlos en el mundo global».

Por su parte, la comisaria europea destacó que, en materia de competitividad, el País Vasco «está por encima de la media europea» y que sus «esfuerzos» por crear «sobre la base del conocimiento de las universidades, centros de investigación y los *clusters* de tecnología han ayudado a adaptarse a los retos globales», por lo que estimó que la comunidad autónoma podrá «aprovechar realmente todas las oportunidades que ofrece Horizon 2020», el actual programa marco de I+D+i de la Comisión Europea, que movilizará 70.000 millones de euros en 20 años.

PNV y PSE activan hoy en Bilbao su nueva alianza presupuestaria

Los nacionalistas aprueban unas cuentas con 4,1 millones en alegaciones socialistas

MIKEL SEGOVIA / Bilbao

Primero llegó el acercamiento, poco después el acuerdo «de país» y ahora es el tiempo de empezar a recoger los frutos. El primero se visualizará hoy en Bilbao. *Jeltzales* y socialistas volviéndose a entender, años después, para sacar adelante los primeros presupuestos de una institución vasca importante: el Ayuntamiento de Bilbao. Será el primer mojón de una senda institucional que antes de fin de año repetirá esta alianza presupuestaria PNV-PSE para dotar de cuentas al eje central del entramado institucional vasco.

La secuencia pasa por los consistorios, en especial por los de las capitales y se completa con los acercamientos, que ya se exploran, en los gobiernos forales –que en el caso de Alava incorpora al PP y en Gipuzkoa *lastra* la incógnita de Bildu–. En el caso del Gobierno vasco el PSE ya ha anunciado que no impedirá a Urkullu disponer de sus los que serán sus primeros presupuestos como lehendakari, tras haber tenido que retirar su proyecto de cuentas para 2013.

En la capital vizcaína el PNV no necesitaba apoyos. La mayoría absoluta de la que goza el Gobierno de Iñaki Azkuna era suficiente para aprobar sus presupuestos, pero no para escenificar el nuevo tiempo de «grandes acuerdos» en el que la formación nacionalista quiere sumergir las relaciones institucionales y partidistas. Un perfil dialogante y de formación institucionalmente responsable que quiere potenciar a apenas año y medio de las próximas elecciones municipales y forales.

El portavoz del PSE en el Ayuntamiento de Bilbao, Alfonso Gil. / ARABA PRESS

El salón de Plenos del Ayuntamiento de Bilbao sacará adelante unos presupuestos para 2014 que incorporan 21 enmiendas del PSE por un valor total de 4,1 millones de euros, dedicados en su mayor parte al impulso de políticas de empleo e inversiones en los barrios. Una dotación que se descontará del Fondo de Contingencia de Inversión. Se trata de una cantidad sensiblemente superior a la que en los últimos años ha admitido el equipo de gobierno de Azkuna a la oposición.

El PSE insiste en desmarcar lo que hoy sucederá en Bilbao de lo que pueda ocurrir en otras instituciones en las próximas semanas, «no tiene nada que ver», aseguraba ayer el portavoz del PSE, Alfonso Gil. Pero la realidad es que los acercamientos presupuestarios van por buen camino también en el Gobierno vasco, e incluso en Bizkaia.

Pese a haber logrado un cambio significativo en el proyecto presupuestario del PNV, Gil insiste en que nunca será «nuestro presupuesto» porque «se han quedado muchas cosas fuera» como para dar un voto de apoyo expreso. Para el PSE, las cuentas siguen siendo «bastante conservadoras» a la hora de acometer inversiones en la ciudad en aspectos como las haurreskolas, las líneas de autobuses, los avales al comercio o las ayudas al sector de la hostelería, entre otros aspectos, «por eso nos vamos a abstener», señala.

Sin duda el gran logro que el PSE ha forzado es el del refuerzo de las políticas de empleo a la que se compromete el Ayuntamiento y que según Gil incorpora «propuestas muy novedosas» para una ciudad con algo más de 32.500 desempleados. Una de ellas pasa por promocionar la incorporación laboral de parados de larga duración y mayores de 45 años. Uno de los objetivos es que muchos de ellos sean directamente beneficiados de los trabajos de inversión que se lleven a cabo en los distritos de la ciudad. En materia de empleo también se ha logrado incorporar un programa de retorno de jóvenes que se han visto abocados a abandonar la capital vizcaína en busca de un empleo fuera.

Entre las propuestas más novedosas se incluye el Fondo +Bilbao, dedicado a promocionar la ciudad como destino de eventos deportivos y culturales, una vía de generación de actividad económica que el PSE considera esencial. Gil añade que gracias al acuerdo con el PNV, se ha logrado abrir debates importantes en la agenda política del Consistorio, como las medidas para reducir el consumo de alcohol en la calle o la definición del modelo de Aste Nagusia.

El fin de la ultraactividad dispara por ocho los conflictos laborales

El Preco tramita tramita ya 889 conflictos de 342.000 trabajadores

Bilbao

El número de conflictos colectivos en Euskadi presentados al procedimiento de resolución Preco durante el tercer trimestre del año, cuando finalizó la ultraactividad de muchos convenios, aumentó un 832,4 % en tasas interanuales. Según el informe sociolaboral que periódicamente elabora el Consejo de Relaciones Laborales (CRL) de Euskadi, que gestiona el Preco, el número total de personas afectadas por estos conflictos se incrementó un 1.951,1 % en el tercer trimestre en relación al mismo período del año anterior.

Para el organismo sociolaboral, este incremento ha estado motivado principalmente por los conflictos generados tras el 7 de julio pasado, fecha en la que decayeron numerosos convenios en aplicación de la última reforma laboral, informa Efe. Según la legislación prevista, estos conflictos deben pasar antes por el Preco -procedimiento de resolución de conflictos colectivos- como paso previo a su tratamiento por la vía jurisdiccional.

Según los datos del CRL, en el conjunto del año y hasta septiembre pasado se habían presentado al Preco un total de 889 conflictos, que afectaban a 342.155 trabajadores. Pese al incremento de los conflictos presentados a partir del 7 de julio pasado, el Preco ha dado curso completo a la mayoría de ellos en el tercer trimestre del año.

Sin embargo, «la presencia de posturas antagónicas» entre las partes ha significado que el porcentaje de procedimientos solucionados en el tercer trimestre se haya reducido hasta el 8,4 % frente al 24,3 % del segundo trimestre y el 29,6 % del primer trimestre del año, según el CRL. Según sus datos, al finalizar el pasado mes de septiembre había crecido ligeramente el porcentaje de asalariados con cobertura de un convenio colectivo en el País Vasco (33,1 %) con respecto al mismo mes de 2012 (28,7%).

>ECONOMÍA

Fagor solicita el concurso de acreedores para Edesa

SAN SEBASTIÁN – Fagor Electrodomésticos presentó ayer la solicitud de concurso de acreedores para la planta de Edesa de Basauri, según fuentes de la cooperativa. Esta petición al Juzgado de lo Mercantil número 1 de San Sebastián se cursa dos días después de que su titular, José Malagón, dictase sendos autos declarando el concurso voluntario de acreedores de Fagor y sus filiales Ireland y Mastercook. Hoy o la próxima semana seguirán estos pasos las sociedades filiales Grumal y Proiek. / EFE

769

>SAN SEBASTIÁN

Bildu no sabe si se mantendrá la inversión en los presupuestos

SAN SEBASTIÁN.– El Ayuntamiento de San Sebastián (Bildu) no garantizó ayer que se vaya a mantener el capítulo de inversiones en el proyecto de presupuestos de 2014, y que este año ha ascendido a 50 millones de euros. El asesor de Hacienda, Jabier Vitoria, sólo aseguró que no habrá reducción en el gasto corriente, que este año ha estado fijado 250 millones, dentro de unas cuentas públicas que «no cambiarán mucho». / J. M. A.

>MERCADO LABORAL

La Navidad generará 6.500 contratos en el País Vasco

BILBAO.– La campaña de Navidad de este año generará un 5% más de contrataciones en Euskadi, según Adecco, que prevé la creación de 6.500 nuevos contratos en el mercado vasco para esta temporada. Tras un parón en los dos últimos años, este pequeño aumento significa que se recuperarán ligeramente las cifras contractuales de hace unos años, en los que la tónica eran incrementos anuales de la contratación de entre el 5% y el 15%. / V. F.

>EN LA RED

Errores técnicos relacionados con la instalación de los sistemas informáticos que soportan las nuevas ofertas periodísticas de EL MUNDO.es, no hemos podido realizar nuestra habitual encuesta, que volverá el lunes.

La consejera Arantza Tapia conversa con el ministro José Manuel Soria en la reunión que mantuvieron en el Ministerio de Industria. / E. M.

El PNV ultima un acuerdo con Soria para limitar el impacto del 'tarifazo'

La propuesta pasaría por compensar el mayor coste tarifario de las empresas vascas

MIKEL SEGOVIA / Bilbao

La reforma energética que tramita el Gobierno español incorporará medidas que limitarán el impacto tarifario previsto inicialmente en el tejido industrial vasco. A la espera de que las medidas compensatorias se concreten, el PNV y el PP ya han alcanzado un principio de acuerdo para que las empresas vascas no se vean perjudicadas de manera especial y vean limitada su competitividad por ser, por su configuración, las principales consumidoras de un tipo de tarifa de alta tensión, la denominada 6.1, y cuyo coste es un 75% más elevada que la tarifa más habitual y extendida en el conjunto del España, la 6.2. Para ello el PNV ha propuesto medidas como aplicar exenciones fiscales o la reducción de determinados gravámenes para grandes consumidores industriales de sectores estratégicos.

La reforma energética se debate actualmente en el Senado y está previsto que la próxima semana afronte la última fase de su tramitación antes de ser aprobada. Fuenges jeltzales aseguraron ayer que antes de fin de año se definirá la fórmula y vía por la que se pretende minimizar el impacto del denominado *tarifazo* previsto por el Ejecutivo central y que en el caso de las grandes empresas vascas dispara su factura energética –las más importante tras la de personal– entre un 20% y 25% de media.

El propio portavoz del PNV en el Congreso, Aitor Esteban, avanzó ayer que en el plazo de dos semanas confía en que se cierre el acuerdo que se viene trabajando desde hace tiempo y cuyo principal objetivo es no dañar la competitividad de la economía vasca. Euskadi viene denunciando que frente al 7,5% de incremento medio en la factura energética que estima el Ministerio de Industria que suponga la reforma, en el caso del País Vasco se dispare hasta un 25%.

Los contactos mantenidos entre el Gobierno vasco y el Ministerio, así como entre el PNV y el PP han tomado formar en distintos acuerdos durante la tramitación parlamentaria de la reforma de la ley energética. El pasado 28 de noviembre el Pleno del Congreso aprobó una moción del PNV que incluía una enmienda del PP y que instaba al Gobierno de Rajoy a fomentar y promover «peajes específicos» para las tarifas de alta tensión «iguales o superiores a los 30 kilovatios», la más habitual en el tejido industrial vasco y de parte de la cornisa cantábrica. Se apuntaba además la necesidad de facilitar una «reducción de los pagos» por este concepto. También se llamaba a tomar medidas para «aliviar los costes energéticos del sector industrial», además de respetar «escrupulosamente» las competencias propias de las comunidades autónomas en materia de regulación energética.

Además, durante la tramitación de la ley el PP ha admitido cuatro enmiendas del PNV, entre ellas una que establece que el Gobierno deberá en el plazo de un año establecer un reglamento de las condiciones para modificar los permisos de conexión y acceso a la red energética.

Fagor arrastra a Grumal y Proiek 826

Un juzgado de San Sebastián declara en concurso de acreedores a las dos filiales

San Sebastián

El Juzgado de lo Mercantil número 1 de San Sebastián ha declarado el concurso de acreedores de las empresas Grumal y Proiek, filiales de Fagor Electrodomésticos, y ha nombrado como administrador a la misma a la AIE (Agrupación de Interés Económico) que se encarga de la cooperativa matriz y de Edesa. El juez Pedro José Malagón dicta en un auto en el que admite la solicitud de concurso de acreedores de ambas empresas y asume tramitar ambas, pese a que Proiek tiene su domicilio social en Artea (Bizkaia)

En el caso de Grumal, empresa radicada en Azpeitia, no había dudas, ya que su concurso corresponde a Gipuzkoa, pero para Proiek el juez utiliza los mismos argumentos que empleó para hacerse cargo de los concurso de las filiales de Fagor en el extranjero y de la compañía Edesa de Basauri.

Al igual que con estas empresas, el juez entiende que Proiek, participada en un 99,02 % por Fagor Electrodomésticos, tiene su centro de intereses principal en Arrasate y sus principales órganos directivos son los mismos que los de Fagor Electrodomésticos.

El juez, que declara el concurso de acreedores conjunto para las dos empresas, nombra administrador a la AIE formada por Eve Administración Concursal, Horwath PLM Auditores, y Consultores Sayma, la misma que dirigirá los procesos de Fagor Electrodomésticos y Edesa, ya que se trata de concursos conexos. Además, de esta manera el juez se adelanta a una posible acumulación de los concursos, una medida que ha sido planteada por Fagor en la propia solicitud de concurso de Grumal y Proiek.

En su auto, el juez señala que en septiembre de 2013 Grumal –filial de Fagor que fabrica mobiliario de cocina– tenía un pasivo corriente de 12,5 millones de euros, mientras que el activo era «de sólo 2,6 millones» y su efectivo ascendía a 36.000 euros, informa Efe. «Estos datos, por sí solos, son indicativos de una situación clara de insolvencia», concluye el juez.

En el caso de Proiek, su situación es «algo mejor», ya que su pasivo corriente es de 11,4 millones de euros y el activo de 7,5 millones, pero con una tesorería negativa de 15.000 euros, por lo que el «fondo de maniobra era negativo en 3,9 millones» de euros y la cuenta de resultados en septiembre de 2013 reflejaba pérdidas de 3,5 millones.

Europa analizará el plan de suelo Cantabria

Bilbao

La eurodiputada del PNV, Izaskun Bilbao, presentó ayer una pregunta dirigida a la Comisión Europea en la que se interesa por los trámites seguidos por el Gobierno de Cantabria ante el Ejecutivo comunitario para poner en marcha su oferta de suelo industrial para atraer empresas a aquel territorio. En concreto, pregunta si la comunidad vecina ha comunicado este programa con carácter previo a su puesta en marcha, si la Comisión Europea dispone de la normativa oficial en que se sustenta y, en caso negativo, si abrirá una investigación sobre esta iniciativa.

En una nota, la eurodiputada explica que no pretende con esta iniciativa prejuzgar la legalidad del programa, sino que centra su objetivo en «que la comunidad vecina viva el mismo grado de control sobre los programas industriales que pone en marcha que el que venimos experimentando desde hace décadas en el País Vasco». Además, señala que le ha sorprendido que en la publicidad oficial de este programa de ayudas «no se haga referencia a ninguna normativa oficial que lo respalde sino que se ofrezca a los interesados una suerte de entrevista personal sin que se detallen en principio ni los detalles del programa, ni las condiciones que debe cumplir la empresa interesada», informa Vasco Press.

Igualmente, el PNV quiere saber si hay solo una o son varias las entidades financieras que cooperan con este programa, «porque de la publicidad del mismo se desprende que en esta iniciativa sólo colabora una entidad financiera».

Los nacionalistas recuerdan en su pregunta que el programa de suelo industrial de Cantabria denominado sI5 pretende «buscar empresarios» y ofrece hasta el 31 de enero de 2014 «cinco años de suelo gratis», 50 años de derecho de superficie y opción de compra del suelo durante los primeros 15 años. Tras detallar las condiciones de la oferta que incluye financiación de hasta el 70% de la inversión para gastos de instalación y puesta en marcha del proceso industrial ya acordada con una única entidad financiera, Izaskun Bilbao pregunta si el Gobierno de Cantabria ha comunicado a la Comisión Europea la puesta en marcha de este plan de ayudas que por sus características podría ser considerado «ayudas de estado».

• Es tan importante eliminar las malas iniciativas legales como dejar pasar las buenas (Calvin Coolidge) •

SABADO 18
ENERO DE 2014
AÑO XXV
NUMERO 8793
PRECIO: 1,80 €

EL MUNDO

PAÍS VASCO

Obama promete hablar con sus aliados en lugar de espiarles / Pág. 32

Adriana Ugarte en la cima: éxito en televisión y nueva película / YO DONA

Consenso en el TC para anular la declaración de soberanía

Tras el alto grado de acuerdo entre los magistrados en una reunión informal, el asunto comenzará a debatirse en Pleno antes de fin de mes

MARÍA PERAL / Madrid

El Pleno del Tribunal Constitucional tiene previsto comenzar a debatir sin dilación, previsiblemente a lo largo de la última semana de este mes, la impugnación del Gobierno contra la declaración soberanista aprobada hace ya un año por el Parlamento de Cataluña.

Entre los magistrados del TC hay consenso en que el acuerdo adoptado en enero de 2013 por el Parlament es radicalmente inconstitucional y la mayoría no tiene dudas de que no se trata de un simple manifiesto parlamentario para el impulso de una acción política, sino que tiene efectos jurídicos que afectan a la propia constitución del Estado. Así se puso de manifiesto en una deliberación informal a la que asistieron todos los magistrados celebrada antes de las pasadas Navidades Sigue en página 16

Un juez culpa del caos aéreo a los políticos en vez de a los controladores

Vázquez Taín afirma que los técnicos «se limitaron a cumplir una norma» y archiva el caso Pág. 24

Gisasola deja la presidencia de Mondragón sin esclarecer su papel en Fagor

Páginas 4 y 5

Hollande -con abrigo oscuro y casco- sale del portal del piso en el que se citaba con Gayet. SÉBASTIEN VALIELA / LORENZO LEONATI

'El presidente llegaba de noche y se iba a las 11 de la mañana'

El reportero que 'cazó' a Hollande relata su exclusiva

JUAN MANUEL BELLVER / París
Corresponsal

Julio de 2012. Café de Flore, Saint-Germain des Prés, París. Un camarero que suele ganarse propinas dando chivatazos a los *paparazzi* sobre la presencia de famosos en su local llama a los fotógrafos Sébastien Valiela y Lorenzo Viers para advertirles de que Julie Gayet está sola en la terraza y parece esperar a alguien. Hallándose cerca del establecimiento, los reporteros acuden rápidamente para descubrir a la actriz subiéndose a un coche que conduce el guardaespaldas personal de François Hollande: ¡Bingo!

«Todos conocemos de vista a este agente de seguridad del presidente, que le acompaña en sus salidas desde los tiempos en que era solo el candidato socialista al Elíseo», explica en exclusiva para *LOC* Sebastien Valiela, el hombre que cazó a Hollande en sus citas secretas con Gayet Sigue en LOC / Pág. 2

El alcalde de Burgos claudica y renuncia al bulevar de Gamonal

Lacalle rechazó una iniciativa del PSOE para liquidar el plan, pero cedió ante la convocatoria de una nueva manifestación

CARMEN MORENO / Burgos

El barrio burgalés de Gamonal no tendrá nuevo bulevar. El alcalde de la ciudad, Javier Lacalle (PP), anunció ayer la renuncia total al proyecto. Así termina un conflicto ciudadano que ha durado una semana y se ha saldado con una treintena de detenidos (en Burgos y Madrid). La convocatoria de una nueva manifestación ha doblegado la mano del primer edil.

El anuncio tuvo lugar siete horas después de que concluyera un pleno en el que la oposición en bloque (PSOE, UPyD e IU) mostró una vez más su rechazo frontal al proyecto. «Queremos paz. Burgos no se merece la tensión de los últimos siete días», afirmó Lacalle, quien compareció acompañado de todo su equipo –una estampa de caras serias y nervios– para anunciar la retirada del plan en aras de que Burgos, dijo, recobre la normalidad Sigue en página 20

Editorial en página 3

CONSULTAR CARTELERA

Gisasola deja la presidencia de Mondragón tras ser desautorizado en la crisis de Fagor

Alega «motivos personales» 3 meses después de asumir el concurso de su cooperativa
Una gestora con representantes de Laboral Kutxa, Eroski y Orona liderará el grupo

JOSEAN IZARRA / Bilbao

Txema Gisasola (Zumárraga, 1962) arrojó ayer la toalla y abandonó la presidencia de Corporación Mondragón, la agrupación de cooperativas vascas en la que trabajan 80.000 empleados distribuidos en los cinco continentes. Gisasola fue la última víctima de la crisis de Fagor Electrodomésticos, la cooperativa matriz de un grupo que nació en 1956 y que Gisasola dirigió entre 2006 y 2012, periodo en el que se generaron los desajustes que provocaron una deuda de 800 millones de euros y la pérdida de competitividad en un agresivo mercado. El hasta ayer presidente de Mondragón alegó «motivos personales» para justificar una decisión que se fraguó cuando prácticamente se quedó sólo en las deliberaciones de la Comisión Permanente que decidió el pasado 15 de octubre abocar a Fagor al concurso de acreedores. Su adiós abre nuevos interrogantes sobre el presente del Grupo y, sobre todo, deja en manos de los líderes de Laboral Kutxa, Eroski y Orona, fundamentalmente, la decisión sobre cómo mantener unido a un heterogéneo grupo de 281 empresas e instituciones unidas por el ahora cuestionado 'espíritu cooperativo'.

Txema Gisasola dijo basta ayer en la sede de Corporación Mondragón situada en la colina en la que se ubican las sedes de las cooperativas más importantes del grupo pero ya había tomado esta decisión mucho antes. Gisasola y el director general Sergio Treviño se convirtieron durante la crisis de Fagor Electrodomésticos en los máximos responsables del caos financiero de la cooperativa de electrodomésticos y sobre sus hombros recaía la credibilidad del conjunto de las cooperativas asociadas bajo la marca Mondragón. Pero mientras que Treviño exteriorizó sus baldíos intentos de conseguir otros 160 millones de euros que permitieran la continuidad de las plantas en Euskadi, la venta de las 5 fábricas francesas, una planta en Polonia y dos más en China; Gisasola permaneció mudo hacia el exterior y asumía con firmeza el mandato del equipo gestor de dejar caer a Fagor Electrodomésticos y, con ello, a casi 2 000 trabajadores, 1.000 de ellos cooperativistas.

El ex presidente de Mondragón Txema Gisasola posa en las instalaciones del Grupo. / EL MUNDO

La posible salida de Gisasola de Fagor Electrodomésticos comenzó a concretarse como una opción real después de su decisión, como adelantó el pasado miércoles EL MUNDO, de no acudir al Parlamento Vasco para explicar no sólo la gestión de los 40 millones procedentes de ayudas públicas que Fagor dilapidó durante 2013 sino también sus propuestas para abordar un proceso de actualización del modelo cooperativo. Un reto que, según la nota facilitada ayer por Mondragón Corporación, constituirá el primer objetivo de la gestora que asumirá colegiadamente el liderazgo de esta agrupación de empresas voluntarias que nació en 1956 en Vitoria pero que rápidamente se extendió hasta convertirse en un grupo empresarial con actividad en los sectores de finanzas, industria, distrib y conocimiento. Una estructura empresarial e insti-

Sigue en página 5

A CONTRAPELO

SANTIAGO GONZÁLEZ

Oh Mondragón

Ayer al filo del mediodía se producía una de esas noticias que suspenden el ánimo de una sociedad con carácter transversal. El presidente del Grupo Mondragón Corporación Cooperativa, (MCC) Txema Gisasola, presentaba la dimisión de su cargo «por razones personales». La salida de sus cargos de la gente con vara alta en empresas principales, dirigentes con mando en plaza, suele ir acompañada de eufemismos, perifrasis y disimulos semejantes, pero MCC ha dado la novedad exponiendo lo que le pasa al interesado: problemas personales «Ha sido cesado a petición propia» era una formula que se empleaba en casos semejantes, o bien "»e ha sido aceptada la dimisión», aunque generalmente eso quiere decir que los problemas son algo más que personales, por lo general.

La noticia era dada a conocer por la corporacion mediante una nota en cuya carátula flameaban los datos de la *grandeur* como en los tiempos dorados de Hollywood se anunciaban las superproducciones: Ingresos totales en millones de euros: 14.081; 289 empresas y cooperativas; 80.321 personas; 15 centros tecnológicos y un mapamundi con sus 110 filiales y delegaciones sobre las que jamás se acababa de poner el sol, como sobre el imperio español en época de Felipe II, dicho sea sin ánimo de señalar.

En el relato que MCC hace de esta crisis, sin que Gisasola haya dicho ni Plamplona, se indica que la dimisión abre una etapa de análisis y reflexión para las cooperativas asociadas. Parece que el análisis y la reflexión debieron producirse antes. Pero es ahora, más vale tarde... Un equipo de notables valorará la situación de partida, la identificación de las líneas principales de actuación y la definición de la hoja de ruta para los próximos años, lo que concluirá con el nombramiento de un nuevo presidente que explicará el modelo futuro de Mondragón que se ha diseñado en el interin. Lo primero va a ser la creación de una gestora, eso está bien, para llenar el vacío de poder que se ha producido en las alturas, pero parece que la situación de MCC debería haber motivado todos esos esfuerzos con anterioridad.

> Parece que el análisis y la reflexión debieron producirse ante. Pero es ahora, más vale tarde...

Gisasola fue el director general de Fagor, antes de Treviño, excuso decirles. La dimisión de Sergio Treviño hace dos meses era un presagio de la suya, aunque algo debería decir quien los ascendió. Su gestión se ha caracterizado por un liderazgo más bien discreto y probablemente ha dejado transcurrir el tiempo suficiente para que las aguas se remansaran antes de presentar la suya propia. Claro que su despedida puede entrañar implícitamente una buena noticia para el Grupo, en el sentido que resulta difícilmente imaginable que el presidente de la corporación dimita mientras tiene sin resolver el problema de la financiación de Eroski.

Esta crisis ha conmovido a la sociedad vasca. Mondragón es el núcleo intangible de la foralidad, su hecho diferencial económico. Todos los gobernantes vascos, nacionalistas o socialistas que trataban de mostrar al exterior lo mejor de nuestro tejido productivo, social y laboral, se hacían acompañar de empresarios de la máquina-herramienta y hablaban a sus interlocutores del movimiento cooperativo. La crisis de Mondragón es un mal presagio, como si el cielo se fuera a caer sobre nuestras cabezas.

Viene de página 4

tucional que en 2012 –aun no se han facilitado datos sobre el cierre de 2013– declaró unos ingresos totales de 14.081 millones de euros de los que 4.004 millones fueron ventas en el exterior.

Gisasola comenzó su actividad profesional en Fagor Electrodomésticos en 1987 y, salvo cuatro años como responsable de Recursos Humanos en la cooperativa Danona, toda su trayectoria hasta 2012 se había desarrollado en la matriz de Mondragón. Tras lograr en 2007 unos beneficios de 13,4 millones de barreras, un año después inició una precipitada caída que se agravó con decisiones como la adquisición del grupo francés Brand tomada por la dirección que encabezaba Gisasola.

La renuncia de Txema Gisasola se produjo tan sólo un día después de que Eroski comunicara su decisión de aceptar la devolución del 70% de los 660 millones que capitó en deuda perpetua a unos 30.000 ahorradores que compraron este producto en dos emisiones en 2002 y 2004. Eroski se comprometió a pagar 100 millones en metálico mientras que el resto de la deuda se ofertará como bonos de la propia cooperativa con un vencimiento a doce años. La propuesta, fuertemente criticada por las asociaciones de los afectados, constituía la condición indispensable que el grupo de bancos que prestó en 2007 a Eroski 3.500 millones de euros exigió para refinanciar los 2.500 millones que aún debe.

El balón de oxígeno financiero para Eroski le permitirá afrontar un plan de reestructuración que incluye la puesta en marcha de franquicias y que también deberá hacer frente a la llegada de Mercadona al País Vasco. El plan Eroski aportará la tranquilidad que el grupo de directivos de la nueva gestora requiere para definir las nuevas líneas de su modelo cooperativo que será presentado ante el Congreso de la Corporación el próximo mes de mayo. Entonces, ese grupo de notables propondrá al sucesor de Gisasola.

«Debería de estar en la cárcel»

> El presidente de la asociación de afectados por las aportaciones subordinadas financieras emitidas por Fagor y Eroski, Ricardo González de Durana, señaló ayer que Txema Gisasola, «donde tenía que estar es en la cárcel».

> González de Durana exigió a Gisasola que devuelva el dinero que han «robado» Fagor y Eroski a 40.000 personas, titulares de las aportaciones subordinadas financieras. Además, el portavoz de Kaltetuak anunció la puesta en marcha de un boicot a las cooperativas de Mondragón hasta que les devuelvan sus ahorros.

Un grupo de trabajadores accede a la sede de la Corporación Mondragón, ayer, tras conocerse la dimisión de Gisasola. / ARABA PRESS

Fin del asedio a 'Fort' Mondragón

AJUSTE DE CUENTAS

JOHN MÜLLER

El coche llega a la rotonda y enfila por la José María Arizmendiarrieta Ibilbidea, la ruta que lleva hasta la sede de Mondragón Corporación Cooperativa (MCC). Antes de acelerar, el conductor advierte: «Ahí está la nave donde **Bolinaga** tuvo secuestrado a **Ortega Lara**». No es fácil distinguir el edificio, pero saber que estás en la patria chica de delincuentes capaces de torturar a un ser humano, encerrándolo 532 días en condiciones infrahumanas, lo relativiza todo.

«Quien ama la libertad no debe ignorar que también le apetece a los demás», enseñaba el cura **Arizmendiarrieta** que inició en 1956 MCC, el experimento de autogestión más famoso de España. Bolinaga y sus amigos se saltaron esa lección. Pero la mayoría de los mondragonenses no, y cuando se mira a la montaña sobre la que se encarama el pueblo y se ven sus instalaciones educativas e industriales se adquiere conciencia de que hay una fuerza positiva ahí. El legado del cura son hoy 110 cooperativas, 147 filiales, ocho fundaciones, una mutua, una cooperativa de crédito, una red de 15 centros tecnológicos, 160 millones de euros en I+D+i.

Pero la crisis de Fagor ha trizado la convivencia. El 15 de octubre de 2013, la firma de electrodomésticos pidió el preconcurso voluntario para tratar de refinanciar una deuda de más 800 millones. Con 5.600 empleados en 13 fábricas de cinco países, la sociedad no obtenía beneficios desde 2008 y su facturación se desplomó por la crisis. Sin nuevas viviendas, la venta de electrodomésticos cayó a la tasa de sustitución por obsolescencia.

La falta de una rápida reacción empeoró las cosas. En mayo de 2013, Fagor pidió a las demás cooperativas que le facilitaran 70 millones. Los directivos de MCC, encabezados por **Arantza Laskurain**, secretaria general del grupo, efectuaron un *roadshow* para pedir a los 33.000 cooperativistas que hicieran un sacrificio y le dejaran el dinero. El Gobierno vasco puso otros 25 millones y tres entidades, 15 millones más.

Pero Fagor se había convertido en una máquina de perder dinero. Quemaba 20 millones al mes. En septiembre volvió a acudir a las cooperativas hermanas y pidió 120 millones más para una reconversión. Entonces, Mondragón le dijo que no y quedó abocada al concurso. «En ese momento vimos que Fagor podía sepultar a todo el movimiento cooperativo y tuvimos que decirle que no», narra un directivo.

La decisión abrió una crisis sin precedentes, con manifestaciones casi diarias frente a la sede de MCC y una tensión palpable en el pueblo. El Gobierno vasco afirma que intentó echar una mano, pero que MCC no lo permitió. Al contrario, su compleja estructura directiva se hizo más opaca. Un miembro del Gobierno de **Urkullu** asegura que se le advirtió de que la caída de Fagor podía poner en el disparadero a sus otras sociedades, especialmente a la cadena de supermercados Eroski, como ocurrió pocos días después cuando la aseguradora pública Cesce rebajó sus coberturas.

Hasta ayer, cuando se produjo la dimisión «por motivos personales» de **Txema Gisasola**, presidente de MCC, la sensación que reinaba en el equipo directivo era la de estar defendiendo un fuerte rodeado de indios. Algunos creían que arrojar la cabeza de Gisasola por encima de la empalizada era la única forma de calmar a los descontentos. Otros pensaban que quien fuera presidente de Fagor Electrodomésticos entre 2006 y 2012, no podía continuar al frente de Mondragón porque a su gestión se atribuyen los errores que hundieron la marca, entre ellos una expansión demasiado ambiciosa.

La sustitución del presidente por una troika formada por **Txomin García** (Caja Laboral), **Agustín Markaide** (Eroski) y **Javier Gutuberria** (Orona) es un signo del pulso que se ha librado estas semanas en el cooperativismo vasco. La presencia de Gisasola, que insistía en diseñarle alternativas a su vieja empresa, lastraba las decisiones de carácter social con que MCC busca amortiguar el impacto de la crisis de Fagor. Más de 400 trabajadores han sido recolocados en otras sociedades y unos 200 se prejubilarán tras un acuerdo con la mutua Lagun-Aro.

Portavoces de Mondragón aseguran que se inicia un periodo de reflexión sobre el futuro del modelo cooperativo. Su naturaleza, que tiene potentes incentivos para generar trabajadores responsables, también causa disfunciones. Una es la resistencia a las reducciones de plantilla. Otras se producen cuando las asambleas pierden el norte y los directivos carecen de liderazgo. Una de las gabelas que ciertos cooperativistas de Fagor Electrodomésticos tenían era la de legar su puesto de trabajo a un descendiente. «Si el hijo mayor estudiaba, la otra se casaba, otro se empleaba en un comercio, ¿a quién le dejaba el padre el empleo? Pues al que no estudiaba y no pegaba ni chapa», cuenta un cooperativista. Resultado: hay más de 400 empleados que no tienen el grado superior que las demás cooperativas de Mondragón exigen para admitirles. Esto significa que MCC deberá acometer un importante proceso de formación profesional.

«El signo de la vitalidad no es durar, sino renacer y adaptarse», escribió el cura Arizmendiarrieta. Ayer, muchos en Mondragón se acordaban de sus enseñanzas.

johnmuller.es@gmail.com

El Gobierno ve la salida de Gisasola como una «oportunidad» para MCC

Tapia niega malas relaciones con el directivo y apuesta por reformular el cooperativismo

EL MUNDO / Bilbao

La consejera de Desarrollo Económico y Competitividad, Arantza Tapia, interpreta la salida de Txema Gisasola como máximo responsable de la Corporación Mondragón (la antigua MCC) como una «oportunidad» para redefinir el modelo del cooperativismo vasco, muy tocado por el naufragio de Fagor Electrodomésticos y por la renegociación de la deuda de Eroski, dos de los pilares de la primera empresa vasca y séptima de España. El Gobierno vasco, eso sí, seguirá apoyando a este pilar de la economía vasca, según manifestó Tapia, y espera que alguien con «liderazgo» asuma la batuta tras este periodo de transición que se abre ahora con la gestora que controlarán Eroski, Laboral Kutxa y Orona.

«Habíamos hablado de que toda esta crisis había llevado al grupo a que tenía que dar un paso al frente, que tenía que analizar en profundidad su futuro. Y ahora, con esta comisión gestora, confiamos en que en estos tres o cuatro meses que tienen por delante puedan analizar un plan de definición, qué va a ser la corporación a futuro, cómo la quieren gestionar, y que en el mínimo plazo de tiempo tengan una persona al frente de la misma con liderazgo suficiente para poder llevar a cabo ese plan», declaró Tapia, que asistió ayer a la botadura de un atunero en Getxo (Bizkaia), informa Efe.

Respecto al hecho concreto de la dimisión de Gisasola, que accedió al cargo en 2012 después de haber asumido responsabilidades en Fagor, Tapia dijo respetar una decisión personal: «Él sabrá sus razones». En todo caso, negó con rotundidad que el dimisionario mantuviera una mala relación con el Gobierno. «Hemos trabajado muy de la mano porque ha sido un año duro para todos, para él muy especialmente. Le damos las gracias y le deseamos la mejor de las suertes para su trayectoria futura», indicó Tapia, que quiso separar las tensiones propias de la gestión de la crisis de Fagor –que se ha comido millones de dinero público– con la «estupenda» interlocución personal que ha mantenido el Ejecutivo con Gisasola.

La nueva crisis que vive MCC también motivó las valoraciones política de todos los portavoces. El parlamentario de EH Bildu Óskar Matute indicó, por ejemplo, que el proceso de reflexión estratégica que tiene previsto llevar adelante Mondragón debe conducir a que no se pierdan «los valores del cooperativismo» porque, a su juicio, «representan una realidad que podía ser más favorable para el conjunto de los socios trabajadores o cooperativistas», «modelos de relación y de dignidad salarial superiores o mejores a los que en el llamado mercado libre se pueden encontrar».

Desde las filas del PSE-EE, Vicente Reyes remarcó que «la economía social tiene un gran valor». «El Gobierno Vasco, con su política industrial, y el grupo Mondragón tienen que tratar de salvar lo salvable porque es bueno para todos, porque tiene futuro», manifestó, informa Vascopress.

Para la parlamentaria vasca del PP Laura Garrido, MCC constituye un «referente» y «si le va bien al Grupo Mondragón nos irá bien a todos», sentenció. En parecidos términos se manifestó el parlamentario vasco de UPyD, Gorka Maneiro, quien se mostró de acuerdo con el hecho de que el grupo repiense su modelo. Todos los portavoces políticos participaron en una tertulia radiofónica en Radio Euskadi.

El portavoz del Gobierno, Josu Erkoreka, en la botadura del 'Izaro' ayer en los muelles de Getxo. / EFE

Atunero antipiratería para Echebastar

La empresa del Alakrana recibe un buque de alta tecnología / El sector sortea el 'tax lease'

Bilbao

Astilleros Zamakona entregó ayer al Grupo Echebastar el atunero congelador *Izaro*, un buque de casi 90 metros de eslora y capacidad para almacenar 1.900 metros cúbicos de pescado en sus 20 cubas. La nave alcanza una velocidad máxima de 18,2 nudos y dispone de espacio para una tripulación de 42 personas. El *Izaro* es la construcción 720 del astillero de Santurtzi, y se trata de un proyecto de nuevo diseño realizado con la última y más moderna tecnología.

Destacan su superestructura y su puente de aluminio, sus túneles de ultracongelación, que son capaces de alcanzar temperaturas de 60 grados bajo cero, y un novedoso sistema de separación de pescado capturado que devuelve al mar las piezas vivas no deseadas. Asimismo, el barco también dispone de zonas seguras con medios antipiratería para evitar episodios como el del Alakrana, buque de Echebastar, informa Vascopress.

El Grupo Echebastar, con sede en Bermeo, es la primera pesquería española de túnidos tropicales en someterse a la evaluación completa del organismo independiente que certifica las pesquerías sostenibles y bien gestionadas en todo el mundo. Al acto de bendición del buque atunero *Izaro* asistieron ayer a mediodía la consejera de Desarrollo Económico y Competitividad, Arantza Tapia, así como el portavoz del Gobierno vasco, Josu Erkoreka.

La botadura se produjo en los astilleros Zamakona, pero Tapia mostró su preocupación por la situación de la empresa más importante del sector, La Naval de Sestao, duramente golpeada por la polémica del *tax lease*. La consejera expresó su confianza en que el astillero más grande del País Vasco pueda salir adelante en un plazo breve de tiempo.

Los astilleros vascos han anunciado en las últimas semanas que han conseguido la contratación de varios nuevos buques tras solucionarse el marco fiscal en el que actúan, el llamado *tax lease*, pero La Naval de Sestao continúa sin anunciar nuevos pedidos. Tapia destacó la capacidad tecnológica y la competitividad de La Naval y subrayó que está capacitada para asumir nuevos pedidos.

¿Cuál es el problema de la compañía de Sestao? La situación es más complicada para La Naval, porque, como recordó Tapia, «se ve más afectada porque los bancos no han terminado de saber cuánto y en qué manera tienen que devolver esas ayudas [del *tax lease*]». «Confiamos en que pueda salir adelante en un plazo breve de tiempo», agregó.

Un solo pedido garantiza mucho empleo. De hecho, sólo el *Izaro*, que fue contratado en 2012, reportará unos 30 millones de euros a Zamakona. Es el primero de una serie de tres atuneros encargados por la empresa bermeana Echebastar, que recibirá los otros dos el próximo año.

El grupo argelino Cevital oferta salvar 1.200 empleos en FagorBrandt

La oferta, la cuarta que recibe la compañía, pasa por hacerse con cuatro plantas galas

París (Francia)

El grupo argelino Cevital ha propuesto un plan para reflotar FagorBrandt, la filial francesa de Fagor, que permitiría salvar unos 1.200 puestos de trabajo, según indicó ayer la sociedad gala, en proceso de suspensión de pagos. La dirección de la empresa comunicó el contenido de las cuatro ofertas recibidas sobre el futuro del grupo, y la decisión de un tribunal sobre cuál de ellas será aceptada se tomará el próximo 13 de febrero, precisó FagorBrandt en un comunicado. Cevital tiene el proyecto de «construir un actor regional de los electrodomésticos (Europa/África del Norte/Oriente Medio) combinando el 'know-how' y la experiencia de FagorBrandt con su filial» del mismo sector, indicó la empresa.

El grupo argelino propone hacerse con las plantas de FagorBrandt de Orlenas, Vendôme, Rueil y Cergy. «Según el estado de las candidaturas recibidas a día de hoy, la mejor desde el punto de vista social permitiría conservar unos 1.200 empleos», añaden los responsables de FagorBrandt.

El ministro francés de Industria, Arnaud Montebourg, aseguró que la oferta del grupo argelino, «la mejor desde el punto de vista social e industrial», «debería mejorar» antes de la audiencia del tribunal del 13 de febrero. «Consciente de la importancia social relacionada con la recuperación industrial del grupo, el ministro usará toda su influencia para permitir la compra casi total de las plantas francesas y la salvaguarda del mayor número posible de puestos de trabajo, condiciones que hoy todavía no se dan», añadió el ministerio en un comunicado. Además indicó que el Ejecutivo se pronunciará «una vez mejoradas estas ofertas».

El ministro hablará en los próximos días con su homólogo español y con el jefe del Gobierno vasco para coordinar acciones que permitan evitar cualquier robo de las marcas y garantizar la mejor oferta de reflotamiento para el grupo», agregó la nota, informa Efe.

La segunda oferta más importante procede del fondo de inversión Sun Capital, que propone quedarse con tres de las cuatro plantas de FagorBrant, las de Orléans y Cergy, además de la sede de Reuil, detallaron Industria y la empresa.

La tercera sería la de un suministrador de FagorBrandt, el fabricante de motores eléctricos Selni, según los sindicatos, que propone quedarse con la planta de Roche sur Yon y conservar unos 240 de sus 339 puestos.

Finalmente, la empresa del sector del plástico Variance Technologie se quedaría con las instalaciones de La Roche y Aizenay y mantendría a 207 de los 440 trabajadores de ambas plantas. Los sindicatos no descartan la posibilidad de combinar dos de las ofertas para mantener el mayor número de puestos posibles.

No es la primera vez que Cevital trata de hacerse con un grupo francés en dificultades financieras, algo que ya trató con la empresa alimentaria Doux o con el líder galo de puertas y ventanas de PVC Oxxo, que acabó comprando en junio pasado cuando estaba al borde de la quiebra.

Trabajadores de la empresa Sitl protestan contra el cierre de la filial francesa de Fagor. / ROBERT PRATTA / REUTERS

>EUROPA

La abogada de la UE cifra hoy la 'multa fiscal' a Euskadi

BRUSELAS - La abogada general del Tribunal de Justicia de la Unión Europea (UE) Eleanor Sharpston se pronunciará hoy sobre la multa millonaria que la Comisión Europea (CE) reclama para España por el régimen fiscal aplicado en los años 90 a empresas de nueva creación del País Vasco, declarado ilegal. La opinión de la abogada precede a la decisión final del Tribunal de Justicia sobre las llamadas «vacaciones fiscales vascas», y aunque no tienen carácter vinculante, este tipo de recomendaciones suelen inspirar la sentencia definitiva de la máxima instancia judicial. / EFE

>AYUDAS 2012

Caixabank concedió 42,6 millones en créditos ICO

BILBAO.- Caixabank concedió el pasado año en Euskadi 42,6 millones de euros en créditos del Instituto de Crédito Oficial (ICO) a empresas y autónomos, un 26,6% más que en 2012. Por territorios, Caixabank otorgó créditos ICO por valor de 32,5 millones en Bizkaia, mientras que en Gipuzkoa sumaron 6,9 millones y en Álava tres millones. En los créditos el ICO, las entidades financieras colaboradoras se encargan de la distribución y asumen el riesgo de impago. / EFE

Aviso / Abisua

IBERDROLA DISTRIBUCION ELECTRICA, S.A.U.

Para seguir mejorando la calidad de servicio, estamos trabajando en nuestras instalaciones. Por este motivo, nos vemos obligados a interrumpir temporalmente el suministro eléctrico.

Gure zerbitzuaren kalitatea hobetzen jarraitzeko, gure instalazioetan lanean ari gara. Horregatik, elektrizitate hornidura aldi baterako eten behar dugu.

ZONAS AFECTADAS / UKITUTAKO EREMUA:

Eguna: urtarrilak 28 de enero — ABALTZISKETA
Hora / Ordua 9:00 - 12:00
C/ Azaldegi Estanga Auzoa 1 a 4, Sasiain Arandi Auzoa 1 a 8

Eguna: urtarrilak 28 de enero — LEZO
Hora / Ordua 8:30 - 10:00
C/ Jaizkibel Hiribidea 23; Zubitxo Kalea 1, 5, 9, 11

Si el trabajo finalizara antes de la hora indicada, restableceremos el suministro de forma inmediata y sin previo aviso.
Lana adierazitako ordua baino lehen bukatuko bagenu, berehala itzuliko genuke elektrizitatea, ohartarazi gabe.

Disculpen las molestias / Barkatu eragozpenak.

JUZGADO DE 1ª INSTANCIA Nº 10
BILBAO (BIZKAIA) (E)KO 10 ZK.KO LEHEN AUZIALDIKO EPAITEGIA
Dª MARÍA ICIAR FERNÁNDEZ-HIERRO MARTÍNEZ, MAGISTRADO-JUEZ DE PRIMERA INSTANCIA Nº 10 DE LOS BILBAO (BIZKAIA)

HAGO SABER:

Que en este Juzgado y con el nº 1010/2013 se sigue a instancia de Dña. CONSUELO BLANCO TORIBIO expediente para la declaración de ausencia de Dña. IDOIA RUIZ BLANCO, natural de BARACALDO, nacido el día 6 de agosto de 1964, hijo de INDALECIO y de MARÍA CONSUELO, no teniéndose noticias de ella y cuyo último destino conocido es LONDRES, ignorándose su paradero. Lo que se hace público para que los que tengan noticias de la desaparecida puedan ponerlas en conocimiento del Juzgado.
Dado en BILBAO (BIZKAIA), a once de noviembre de dos mil trece.

EL/LA MAGISTRADO-JUEZ — EL SECRETARIO

Convénceete. Apadrina
Ayuda en Acción
www.ayudaenaccion.org
902 402 404

Coca-Cola salva a su planta de Galdakao

El ERE de 1.200 empleos de la compañía dejará fuera a la embotelladora vizcaína

Bilbao

Coca-Cola Iberian Partners ha propuesto un ERE que afectará a 1.250 trabajadores, con más de 700 despidos y cerca de 500 recolocaciones, y además plantea cerrar varias plantas entre las que no se incluye la embotelladora de Galdakao (Bizkaia). Según informaron ayer fuentes sindicales, Coca-Cola plantea el cierre de las plantas de Asturias, Palma de Mallorca, Alicante y Madrid. Representantes de la compañía y de los sindicatos se reunieron ayer Madrid para constituir la mesa de negociación y será el próximo martes cuando se celebre la primera reunión, informa Efe.

Las plantas que se quieren cerrar pertenecen a los embotelladores de Asturbega, en el caso de Asturias; Cobega, en el de Palma de Mallorca, Colebega, en el de Alicante; y Casbega en el de Fuenlabrada (Madrid). Tras estos cierres, el embotellador único de Coca-Cola pasaría de 11 a 7 plantas envasadoras de estos productos de la multinacional con sede en Atlanta. Tras los cierres anunciados el embotellador único de Coca-Cola se quedará con plantas productivas en A Coruña, Barakaldo, Barcelona, Málaga, Sevilla, Santa Cruz de Tenerife y Valencia.

Más información en página 33

Otra firma de MCC pide el arbitraje judicial para reorientar su actividad

FGM solicita el preconcurso de acreedores tras caer las ventas nacionales un 70%

J. M. ALONSO / San Sebastián

Tras la caída de su emblemática firma Fagor Electrodomésticos, la Corporación Mondragón (MCC) ve cómo otra de sus cooperativas puede seguir los mismos pasos. La empresa FGM, especializada en el diseño, fabricación y venta de muebles para cocina, oficina, hogar y hoteles, ha solicitado en un juzgado de San Sebastián el preconcurso de acreedores arrastrada por la crisis en el mercado nacional, con descensos de ventas cercanos al 70 % desde el comienzo de la recesión.

La firma ha dado este paso con el objetivo de aprovechar los tres meses de plazo que establece la Ley Concursal para renegociar su deuda con los acreedores y reorientar su actividad hacia el sector del *Contract*, centrado en proyectos de equipamiento integral para hoteles residencias, promociones y oficinas, según informó MCC a través de un comunicado de prensa.

La cooperativa, nacida en 2012 fruto de la integración de las conocidas firmas Fagor Mueble, Danona y Coinma y que cuenta con dos plantas productivas en Azpeitia (Guipuzkoa) y Vitoria que suman 105 trabajadores, no ha podido hacer frente a la prolongada caída del mercado nacional, que representa el 60% de sus ventas, arrastrada por la crisis del ladrillo. El sector del mueble en España «es uno de los más afectados» por la recesión al verse lastrado por el desplome del mercado inmobiliario, que ha provocado relevantes descensos desde el comienzo de la crisis.

Ante esta situación, esta empresa ha optado por solicitar el preconcurso voluntario de acreedores para dar inicio a un proceso encaminado a redimensionar su negocio y a dar «un nuevo impulso de las líneas estratégicas de su actividad hacia el sector del *Contract*», con la pretensión de tener acceso a nuevos mercados internacionales, como Centroamérica-Caribe, China, Medio Oriente o Norte de África. En la actualidad, el 40% de la facturación de FGM, que se sitúa en torno a 13 millones, corresponde a ventas realizadas en el extranjero.

Un empleado de Edesa del grupo Fagor, también afectada. / ARABA PRESS

En la búsqueda de nuevos nichos de mercado, FGM ya tiene en marcha varios proyectos de equipamiento de hoteles, cocinas y oficinas de cara a este 2014 en países como el Reino Unido, Francia, Marruecos, Cuba, China, Argelia, Arabia Saudí, Panamá, Colombia o México, según informaron las mismas fuentes.

Para hacer frente a esta reorientación del negocio que se deriva de la nueva estrategia comercial, la Corporación Mondragón estudia un «redimensionamiento» de la firma en el que se barajan «diferentes escenarios» basados en «las opciones de reubicación de trabajadores en otras cooperativas y a prejubilaciones». MCC ya ha tenido que acometer un proceso similar para tratar de dar cobertura a más de un millar de socios cooperativistas de MCC tras su entrada el pasado año en concurso de acreedores.

Eroski crece con franquicias

Bilbao

La cooperativa de distribución Eroski prevé la apertura de un centenar de franquicias durante 2014 que ampliarán su red comercial en Andalucía,Madrid, Castilla La Mancha y le permitirán abrir sus primeros locales en Extremadura y Levante. Eroski cerró 2013 con la apertura de 46 franquicias que supusieron una inversión total de 14 millones de euros y dieron empleo a 253 trabajadores.

Eroski cuenta con una red de 2.100 superficies comerciales de las cuales 500 son franquicias, un modelo que constituye su gran apuesta en su nuevo plan estratégico. La cooperativa vasca pretende incrementar su presencia en localidades superiores a los 1.500 habitantes con pequeños locales de entre 300 y 500 metros cuadrados en los que ofrece tanto productos frescos locales como sus 3.000 referencias en las que tienen un peso importante los productos de su marca blanca.

Eroski ha desarrollado un establecimiento denominado 'contigo' basada en una oferta casi exclusiva en alimentación en la que juega un papel muy importante el producto perecedero de origen próximo. Estas franquicias incorporan desarrollos tecnológicos con pantallas táctiles, iluminación LED y sistemas de ahorro energético en sus instalaciones de frío. Durante 2013, se abrieron franquicias en Euskadi (12), Cataluña (11), Baleares (6), Aragón (6), Galicia (2), Navarra (2), Andalucía(2), Castilla y León (1), Madrid (1), Castilla La Mancha (1), Cantabria (1) y Andorra (1).

>CONGRESOS

El Euskalduna cifra en 77,5 millones su impacto

BILBAO.- El palacio de congresos bilbaíno Euskalduna ha generado durante el año 2013 un impacto económico sobre PIB vasco de 77,5 millones de euros, en un ejercicio «especialmente difícil y fuertemente condicionado por la crisis económica», según sus responsables. Los datos que arroja 2013 mantienen y refuerzan el liderazgo de Euskalduna en número de eventos, entre los Palacios de Congresos estatales. / V PRESS

>GIPUZKOA

El plan de ayudas forales permite crear 509 empresas

SAN SEBASTIAN.- El programa de emprendimiento de la Diputación de Gipuzkoa, al que la institución foral dedicó más de 7,3 millones de euros en 2013, ha favorecido la creación de 509 empresas, que se han comprometido a crear 2.013 empleos -1.294 directos y 719 inducidos-. / EFE

>BIZKAIA

El comercio adelanta su recuperación a este año

BILBAO.- Las expectativas de los comerciantes de Bizkaia para la primera mitad de 2014 son más optimistas que las que mostraban un año antes, según la Cámara de Comercio: un 83,3% cree que la situación mejorará o se mantendrá, frente al 55% que lo esperaba para el inicio de 2013. / VASCO PRESS

Itxaso Atutxa aplaude ayer, un momento de la intervención de Andoni Ortuzar ante sus cargos institucionales de Bizkaia. / EFE

El PNV activa su precampaña para 2015 con la lucha contra el paro

Ortuzar reclama más recursos para la reactivación en el arranque de 'BizkaiaGo!'

JOSEAN IZARRA / BILBAO

El PNV pretende rentabilizar su capacidad de gestión como el mejor aval con el que responder a la destrucción de empleo en Euskadi. Los nacionalistas con Andoni Ortuzar a la cabeza arrancaron ayer una larga precampaña electoral que, al menos en Bizkaia, tendrá uno de sus pilares en un proceso de «participación» al que pretenden sumar a más de 1.000 ciudadanos a los que se les pedirán sus aportaciones para mejorar los instrumentos públicos en la reactivación económica. Un formato que distribuído en una decena de encuentros le permitirá a los nacionalistas movilizar su propia estructura, ampliar su base social e incidir en una de las ideas fuerza de su mensaje de cara a las trascendentales elecciones municipales y forales de la primavera de 2015.

Ortuzar, junto a Itxaso Atutxa y José Luis Bilbao –en la parte del acto abierto a los medios– y con el consejero Juan María Aburto, que sólo intervino previamente en el ámbito restringido para sus cargos institucionales, presentaron ayer una iniciativa que el PNV madura desde el pasado mes de diciembre y que expresa la relevancia que otorga a unos comicios en los que aspira a conservar sus feudos de Bizkaia pero también a recuperar presencia institucional tanto en Álava como en Gipuzkoa, los dos Territorios en los que PP y EH Bildu gestionan sus administraciones más importantes.

Los nacionalistas exhibieron ayer en la Alhóndiga su poder institucional con una destacada representación en la sobresalieron los cuatro consejeros vizcaínos que integran el Gobierno de Urkullu, la europarlamentaria Izaskun Bilbao, prácticamente todo el Ejecutivo foral con José Luis Bilbao entre los oradores, parlamentarios, senadores, los alcaldes vizcaínos y también del alcalde de Bilbao Iñaki Azkuna que se incorporó a última hora para rematar el grupo de dirigentes que posaron detrás de Ortuzar, Atutxa y Bilbao.

El presidente del PNV «exigió» a sus cargos institucionales que no acepten la existencia de casi un 16% de paro en Euskadi, que eviten caer en la «autocomplacencia» sino que les instó a trabajar para favorecer la reactivación económica. Ortuzar quiso dejar claro la relevancia del mensaje y la importancia de la tarea encomendada a sus cargos institucionales: «El PNV tiene la creación de empleo y la reactivación económica entre ceja y ceja. Esa es nuestra prioridad, nuestra urgencia más inmediata».

Los nacionalistas van a exhibir este compromiso tanto en la serie de encuentro auspiciados en este formato de participación denominado *BizkaiaGo!* como en los mensajes de sus responsables institucionales como en las planes que sus instituciones puedan poner en marcha en los próximos meses. El presidente del PNV destacó el «gran esfuerzo» realizado por el Gobierno de Urkullu en el plan de Empleo pactado con el PSE que aspira a crear 32.000 puestos de trabajo con unas inversiones de 700 millones de euros pero adelantó que habrá más esfuerzo público. El PNV, en una reflexión compartida con los socialistas con los que mantuvieron una reunión de seguimiento de su pacto el pasado jueves en el Parlamento Vasco, quiere destinar un posible superávit en la recaudación prevista para 2014 a nuevos planes dirigidos a activar la economía aunque no maneja ninguna previsión ni del dinero del que dispondrá ni como reforzar el eje central que supone el plan de Urkullu.

Sin embargo, los nacionalistas incidirán en su disponibilidad a actuar con más beligerancia contra el paro conscientes de que los sondeos que manejan destacan que constituye la gran preocupación de miles de vascos que sufren el desempleo o que temen quedarse sin trabajo en los próximos meses. Ortuzar citó al lehendakari Urkullu para advertir de que 2014 va a ser un «año muy difícil», en una interpretación que enfría las primeras previsiones que el propio Gobierno vasco manejaba en las que este año consolidaba la tímida recuperación que se había detectado en los últimos meses de 2013.

«Menos comunicados»

J. I. / Bilbao

El PNV quiere evitar darle aún más relevancia al último comunicado de ETA de la estrictamente imprescindible. Un mensaje de la organización terrorista exento de contenido pero con enorme intencionalidad para mantener el foco mediático con el que la izquierda abertzale alimenta su campaña de gestos. Andoni Ortuzar midió con precisión las dos escasas líneas de su discurso en las que hizo un pequeño paréntesis sobre le mensaje central para referirse al último comunicado de la banda. «Menos comunicados y más acción. Desarme, reconocimiento del daño causado y, cuanto antes, todos manos a la bora para sacar a este país adelante», dijo ante sus cargos institucionales. Andoni Ortuzar repitió con precisión el mensaje que tanto el Gobierno vasco como portavoces nacionalistas como Joseba Egibar ya habían fijado horas después de conocerse íntegramente el contenido de un comunicado que remite a otro mensaje posterior en el que la dirección etarra concretará una propuesta presuntamente vinculada con la entrega de una parte del armamento que se pudre en sus 'zulos'.

Edesa pide a Mondragón que responda ya a su plan

Bilbao

Los trabajadores de Edesa y vecinos de Basauri y municipios cercanos se manifestaron ayer para exigir una salida para la planta de Fagor Electrodomésticos en Basauri y pedir a Mondragon que «ya y sin más dilación» les dé una respuesta al plan de viabilidad que ha elaborado un grupo de empleados. La marcha estaba convocada por la plataforma Baietz Basauri para manifestar, además de su apoyo a los trabajadores de Edesa, su rechazo a la destrucción del tejido industrial y de empleo en la zona.

La manifestación, en la que participaron más de 200 personas, concluyó con la lectura de un comunicado en la que los trabajadores de Edesa han agradecido al pueblo de Basauri y a los ayuntamientos de la comarca el apoyo recibido en «estos difíciles momentos».

«Estamos luchando por sacar adelante el negocio de Confort, negocio que estamos viable con las mejoras propuestas», manifestaron los los trabajadores. Pero, a renglon seguido, advirtieron que la situación se encuentro en «punto critico del recorrido» en el que necesitan una respuesta de Mondragón «satisfactoria ya y sin más dilación».

Uno de los trabajadores en la marcha. / EFE

Los trabajadores señalaron que, si esta respuesta no se produce «de inmediato, de facto ya habrá habido una decisión». «Así lo consideramos y así lo marca la evidencia. Por tanto, los siguientes días e incluso horas son definitivas, es una realidad», aseguraron, informa Europa Press. Los promotores del plan de viabilidad elaborado para el negocio de Confort han dado de plazo a Mondragon hasta hoy lunes para que les responda a su propuesta. Los miembros del comité compareceran hoy en la sede de ELA en San Sebastián.

Emakunde ve mejor la atención a maltratadas

I.R. / Vitoria

La directora de Emakunde, Izaskun Landaida, defendió ayer en el Parlamento el nuevo papel de este organismo como punto de «coordinación» en los servicios de atención a las mujeres maltratadas después de que el Gobierno del PNV suprimiera la oficina específica de atención a las víctimas de violencia de género creada por el anterior Ejecutivo socialista y de que sus competencias se repartieran entre varias áreas del Gobierno como Justicia o Políticas Sociales. Landaida, de hecho, destacó que el verdadero cambio es que, si antes había una única ventanilla ubicada en Bilbao, la de la oficina, ahora se apuesta por un modelo descentralizado no sólo en el seno del Gobierno, sino con 251 puntos a los que pueden acudir las víctimas, tantos como ayuntamientos hay en el País Vasco.

Landaida, que compareció ayer en una comisión de Igualdad en la que nuevamente no participó ningún hombre, repitió que en este año tras la desaparición de la oficina de Violencia de Género se ha ganado en «eficacia». «Si la ventanilla son los ayuntamientos es que el Gobierno vasco ya no la tiene», replicó la parlamentaria del PSE-EE Gloria Sánchez, que defendió el modelo anterior y recordó que la reforma local aprobada por el PP limita precisamente las funciones en materia social de los municipios.

Los cambios, básicamente consisten en que las anteriores competencias de la Dirección de Violencia de Género del Gobierno socialista, que estuvo dirigida por Mariola Serrano, se dividen entre Emakunde, que coordinará desde una nueva oficina «creada *ad hoc*» las políticas de prevención y atención a las maltratadas; el Departamento de Justicia, que ofrecerá el Servicio de Atención a la Víctima (SAV); y el Departamento de Empleo y Políticas Sociales, que controlará el teléfono 24 horas, las prestaciones económicas y el asesoramiento a los trabajadores sociales. Ahora bien, es igualmente cierto que los 251 ayuntamiento ofrecen los mismos servicios que antes.

En el debate parlamentario con la directora de Emakunde, Lur Etxebarria (EH Bildu) aprovechó también para criticar el sesgo sexista de EiTB, en la que no ve disposición por acabar con los estereotipos de género. Emakunde admitió que tiene terreno para mejorar.

Trabajadores por cuenta ajena de Edesa y Grumal se concentran ayer en Vitoria para reclamar el mismo trato que a los socios cooperativistas. / EFE

Mondragón da la estocada a Edesa al rechazar su plan de viabilidad

Sostiene que el proyecto «plantea dudas» sobre su rentabilidad a medio y largo plazo

834

San Sebastián

La Corporación Mondragón (MCC) rechazó ayer participar en el proyecto de viabilidad para los negocios de confort planteado por un grupo de trabajadores de Edesa, filial de Fagor Electrodomésticos.

El Consejo General de Mondragón, reunido ayer, afirmó que durante el proceso de estudio de esta alternativa se ha constatado la «dificultad de construir un único proyecto para estos negocios», cuya rentabilidad «es difícilmente sostenible en un entorno sectorial tan competitivo», informa Efe.

El plan de viabilidad pretendía salvar el negocio de confort que se produce en las plantas de filiales de Fagor Electrodomésticos de Basauri (Bizkaia) y Bergara (Gipuzkoa) y necesitaba, según sus promotores, unos 20 millones de euros de financiación inicial.

Las diputaciones de Bizkaia y Gipuzkoa habían manifestado su disposición a avalar económicamente esta propuesta si el resto de instituciones se comprometían a cubrir su parte. En todo caso, el Gobierno vasco, a través de su consejera de Desarrollo Económico y Competitividad, Arantza Tapia, había pedido reiteradamente al Grupo Mondragón que despejara cuál era su postura antes de adoptar cualquier decisión.

El grupo corporativo explica que solicitó un IBR (Independent Business Review) a un «agente externo independiente», que concluyó que el plan presentado por los trabajadores de la línea de confort «plantea dudas sobre la viabilidad sostenida en el tiempo a medio y largo plazo». Este informe resalta, según explicó Mondragón, «la dificultad de garantizar la fortaleza competitiva necesaria por la inseguridad de cumplir objetivos de nivel de ventas, precios y reducción de costes», informa Efe.

Además, sostiene que «hay condicionantes externos claves que están fuera del ámbito de decisión de los promotores». A juicio de Mondragón, la rentabilidad del negocio es «difícilmente sostenible» en un sector tan competitivo y además «no es abordable del modo planteado».

La Corporación argumenta que para ser competitivo en este sector «es necesario contar con el apoyo de un grupo empresarial que garantice un nivel determinado de demanda y actividad y un posicionamiento de liderazgo en el mercado».

El grupo manifestó que su compromiso para buscar soluciones para las actividades rentables de Fagor Electrodomésticos consiste en «analizar y contrastar la viabilidad de los proyectos presentados» y apoyarlos financieramente «siempre que sea un proyecto empresarial compartido y competitivo». A este respecto, MCC aseguró que «seguirá canalizando sus esfuerzos a promover soluciones al empleo excedentario estructural a través de medidas de carácter solidario».

La decisión de no participar en el proyecto de viabilidad fue acogida ayer con pesadumbre por los empleados, aunque ya albergaban pocas esperanzas de que pudiera fructificar el plan para reflotar la planta. «Es una pésima noticia, aunque en parte ya lo esperábamos», afirmó uno de los operarios al conocer la decisión adoptada por la Corporación Mondragón. 770

Gobierno y diputaciones acuerdan otro plan de apoyo a las empresas vascas

Vitoria

El Gobierno y las tres diputaciones presentaron ayer el programa Innobideak-Kudeabide, dotado con tres millones de euros para 2014, que busca la mejora de la competitividad de las empresas vascas a través de la gestión avanzada. La consejera de Desarrollo Económico y Competitividad, Arantza Tapia, compareció en Vitoria junto a los diputados de Promoción Económica de Álava, José Zurita, y Bizkaia, Imanol Pradales, y el de Innovación, Desarrollo Rural y Turismo de Gipuzkoa, Jon Peli Uriguen, tras firmar el protocolo para poner en marcha esta iniciativa. La consejera explicó que el objetivo de este programa es apoyar a las empresas para que innoven también en gestión, en «nuevas formas de hacer», como herramienta para mejorar la competitividad. La consejera incidió en la importancia de mejorar en este ámbito, porque según indicó, la internacionalización por sí misma no garantiza el éxito de una empresa, informa Efe.

Este programa está dirigido a las empresas de cinco o más trabajadores, y según explicó la consejera, el Gobierno vasco, a través de la SPRI se hará cargo de la parte destinada a las empresas de más de 50 trabajadores y las diputaciones gestionarán el programa en lo relativo a las empresas pequeñas. El presupuesto conjunto estimado de esta iniciativa, que estará coordinada por la Fundación Vasca para la Calidad (Euskalit), asciende a 3 millones de euros para la convocatoria de 2014. Todas las empresas que quieran participar en este programa deberán registrarse en un sitio 'web'. La iniciativa incluye programas piloto de aplicación práctica de metodologías de gestión avanzada.

Tapia agradeció el trabajo realizado por todas las partes para sacar adelante esta estrategia que, resaltó, está unida al Plan de Reactivación Económica y Empleo y al programa de Emprendizaje. Los representantes forales también aplaudieron el plan.

Mario Fernández, ayer durante el encuentro que mantuvo en Bilbao con el equipo directivo de Kutxabank. / EL MUNDO

Kutxabank logra un «sólido liderazgo» en solvencia sin haber recibido ayuda pública

Se encuentra en una «posición confortable» de cara a los test de estrés del BCE este año

J. M. ALONSO / San Sebastián

Kutxabank cerró el pasado ejercicio con un «sólido liderazgo en solvencia» siendo, además, el único grupo financiero procedente de cajas que «no ha recibido ningún tipo de ayuda pública» por parte del fondo de reestructuración ordenada bancaria (FROB), según resaltó ayer la entidad vasca.

Cuando el proceso de reestructuración ha conllevado «la desaparición total o parcial» de las cajas de origen del accionariado de los grupos resultantes, Kutxabank recalcó que «los importantes esfuerzos de capitalización» que realizaron BBK, Kutxa y Vital antes de la crisis han permitido que la entidad «mantenga tanto la propiedad de sus accionistas como la capacidad de decisión».

De este modo, tras dos ejercicios «extremadamente difíciles», Kutxabank saca pecho y presume de ser «la única entidad del sistema financiero» en la que las cajas de ahorros mantienen el 100% del capital y que no ha recibido un sólo euro en forma de ayudas públicas por parte del FROB

El presidente de Kutxabank, Mario Fernández, dio cuenta de estos positivos resultados ayer en el encuentro anual que mantuvo en Bilbao con su equipo directivo y en el que estuvo acompañado por el director general corporativo, Ignacio Sánchez Asiaín. Ante estos datos, la caja vasca sostiene que se encuentra en una «posición confortable» de cara a los test de estrés que realizará el Banco Central Europeo (BCE) este año y que están orientados a «mejorar la transparencia y a devolver la confianza en un sistema financiero solvente y saneado».

Fernández detalló a los directivos de la entidad que Kutxabank «ha continuado reforzando su solvencia» durante el ejercicio 2013, «generando capital orgánicamente», no sólo sin haber recibido dinero público sino también sin «acometer operaciones significativas de carry trade, ni vendiendo unidades de negocio a terceros».

La entidad vasca ha logrado reforzar su solvencia «de manera muy notable» al incrementar en 184 puntos básicos el capital de máxima calidad, y cerrar el año con un Core Tier I del 12% y una solvencia total del 12,4%. Kutxabank supera ya, con un 10,8%, las duras exigencias de capital para finales de 2019 (Core Tier I *fully loaded*) fijadas por la nueva regulación europea conocida como Basilea III, que exige a las entidades financieras «más capital y de mayor calidad».

En un escenario en el que «la economía real muestra síntomas de recuperación» desde «la mejora de los mercados de financiación» y tras «los ajustes realizados en los últimos años», las perspectivas de Kutxabank «han mejorado» y los indicadores de la demanda interna «anticipan un mayor dinamismo». De este modo, cree que 2014 será un año que marcará «un punto de inflexión tanto para la economía como para el entorno financiero y el propio grupo».

El PP pide a Fomento toda operatividad para Foronda

Vitoria

El PP vasco pide al Ministerio de Fomento que adopte las decisiones necesarias para «recuperar la operatividad total» del aeropuerto de Vitoria una vez conocidos los datos de actividad de 2013. Para ello, emplaza a la ministra Ana Pastor a que busque un acuerdo con los trabajadores.

El alcalde de Vitoria y parlamentario vasco, Javier Maroto, fija de esta forma la posición de su partido de cara al debate que tendrá lugar próximamente en la Cámara vasca sobre la difícil situación que atraviesa el aeropuerto alavés desde que Fomento decidió en 2012 recortar su plantilla y reducir el horario de apertura de 8.30 a 20.30 horas.

El debate sobre Foronda continuará dentro de unas semanas en el pleno del Parlamento Vasco a raíz de sendas iniciativas de EH Bildu y PSE. El PP ha tramitado una enmienda de totalidad en la que demanda a Fomento que «con los datos objetivos de 2013 y el acuerdo con los trabajadores recupere la operatividad total en el aeropuerto», informa Vasco Press. La enmienda, que firma Maroto, consta de un segundo punto en el que pide al Gobierno vasco que se implique realmente en potenciar el aeropuerto alavés como terminal no sólo de carga, sino también de pasajeros, y que convierta a Foronda en «el aeródromo de referencia de Euskadi».

El Gobierno vasco respalda la decisión de MCC sobre Edesa

La plantilla dice que había «garantías suficientes de rentabilidad»

Vitoria

La consejera de Desarrollo Económico y Competitividad, Arantza Tapia, afirmó ayer que respeta la decisión de la Corporación Mondragón (MCC) de no participar en el proyecto de viabilidad para Edesa presentado por los trabajadores porque «ha sido suficientemente contrastada bajo criterios de viabilidad».

De este modo, el Ejecutivo de Iñigo Urkullu avala la decisión que adoptó el viernes la cooperativa vasca de no tomar parte en ese proyecto para los negocios de confort planteado por un grupo de empleados de Edesa, filial de Fagor Electrodomésticos. El plan de viabilidad desestimado pretendía salvar el negocio de confort de las plantas de filiales de Basauri (Bizkaia) y Bergara (Gipuzkoa) y necesitaba, según sus promotores, unos 20 millones de euros de financiación inicial. Las diputaciones de Bizkaia y Gipuzkoa se habían comprometido a sufragar la parte que les correspondía para avalar este proyecto.

Tras la notificación de MCC, el Gobierno vasco se pronunció ayer a través de en un comunicado en el que la consejera dejó claro que el Ejecutivo seguirá trabajando, en el seno del concurso de acreedores, por el «mantenimiento de la máxima actividad y empleo de Fagor». Para Tapia, la decisión de la Corporación está «suficientemente contrastada y madurada» y ha sido adoptada «con la responsabilidad que merecen este tipo» de resoluciones, informa Efe.

En este sentido, defendió que la Corporación Mondragón se ha implicado en la búsqueda de una solución, por lo que insistió en que le consta que ha adoptado una medida tomada «con criterios de viabilidad», algo que no comparten los trabajadores de Edesa, que ayer replicaron que su proyecto presentaba «garantías suficientes de rentabilidad en los primeros años» para poder «construir una base sólida».

El Gobierno vasco enfatizó que «el criterio de viabilidad y la responsabilidad deben primar en estas decisiones con el fin de evitar falsas expectativas de corto recorrido». Tapia aseguró que «ahora toca seguir avanzando en el intento de mantener el mayor empleo y actividad posibles para el conjunto» de la emblemática firma vasca, que se encuentra inmersa en el concurso de acreedores que afecta a cerca de 1.900 empleos.

Por su parte, el grupo de empleados de Edesa promotor del plan de viabilidad reclamó a MCC un compromiso «inequívoco» para con el empleo de los socios trabajadores de la fábrica. En una comparecencia en las instalaciones de la planta, admitió que «ante la imposibilidad de conseguir la financiación necesaria para el proyecto, no nos queda más remedio que dar por finalizada esta andadura».

Ante esta difícil situación, los empleados afirmaron que «habría que tener especial consideración con los colectivos más vulnerables como pueden ser las personas cercanas a la edad de jubilación».

Fagor, favorable a traspasar a Cevital parte de la cooperativa

La empresa quebrada entiende que ayudará a «mantener el empleo»

Arrasate-Mondragón

Fagor Electrodomesticos presentara en los proximos dias un plan de liquidacion que «inicialmente» incluye la posibilidad de vender en bloques sus unidades productivas, segun informo ayer la cooperativa guipuzcoana.

En cumplimiento de la providencia dictada el jueves por el Juzgado de lo Mercantil numero 1 de San Sebastián, Fagor Electrodomésticos hizo público un comunicado en el que informa de la oferta de 25 millones de euros que el grupo argelino Cevital ha hecho por sus marcas internacionales Brandt, De Dietrich, Vedette, Sauter y Easybook, propiedad de su filial Fagor Ireland, informa Efe.

El Juzgado admitió a trámite la solicitud de venta de las marcas de Fagor Electrodomésticos, una operación sujeta a que el Tribunal de Comercio de Nanterre (Francia), que tramita el concurso de acreedores de las filiales francesas del grupo, apruebe la operación de compra de la unidad productiva gala por parte de Cevital.

El Grupo Fagor Electrodomésticos y sus administradores concursales consideran que «éste es el primer paso para lograr una venta en bloque de las distintas unidades productivas que permita al grupo continuar con su actividad y mantener el empleo de muchos de sus trabajadores». Por este motivo, el grupo cooperativo y los administradores anunciaron que presentarán en los próximos dias un plan de liquidación que contempla la venta en bloques de sus distintas líneas de negocio. Fuentes de Fagor explicaron que la intención de la empresa es atender ofertas que se interesen por comprar cada unidad productiva de manera integral, y no por partes concretas de cada una de las líneas.

El negocio de la cooperativa vasca se divide (dividia) en las unidades de *confort*, la de minielectrodomésticos y la línea blanca. La oferta de Cevital podría salvar unos 300 empleos de las factorías españolas de la empresa.

Lujua avala la «recuperación»

«Los datos avalan que estamos en el camino de la recuperación», aseguró ayer el presidente de Confebask, Miguel Ángel Lujua, quien apunto que es «verdad» que la economía española ha mejorado «muchísimo». En referencia al análisis de recuperación hecho por Rajoy, señalo que «hace dos años escasamente no pensábamos que íbamos a estar en una situación de crecimiento y por lo tanto -el presidente- ha tenido un discurso optimista porque los datos avalan que estamos en el camino de la recuperación». / EFE

Andoni Zubizarreta, del FC Barcelona, en el acto gastronómico de Vitoria en La Boquería. EL MUNDO

Barcelona degusta las 'joyas' de la cocina alavesa de autor

Vitoria vende su gastronomía en el mercado de La Boquería

Barcelona

Vitoria y su cocina de calidad tambien hablan catalán. El alcalde de la ciudad, Javier Maroto (PP), presidio ayer una muestra gastronómica que cinco cocineros alaveses sirvieron en directo en el mercado de La Boquería, el más emblematico de Barcelona. Es un acto más tras la elección de Vitoria como Capital de la Gastronomía de España durante el año 2014.

En esta primera salida de Vitoria tras conseguir este título –con permiso del acto inaugural del año en Madrid–, el cocinero Senén González, del restaurante Sagartokí, preparó el cóctel de bienvenida «Bloody Mary... Vi», en homenaje a la ciudad. Sirvió también una apetecible «Spanish Burger».

El «Bloody Mary Vi» está elaborado con *txakoli*, ginebra Hendriks, zumo de tomate recogido entre finales de agosto y primeros de septiembre y congelado a -40 grados, junto con los ingredientes habituales de este cóctel, según revelo el autor.

La «Spanish Burger», por su parte, es una «cápsula» de tortilla de patata congelada que se elabora con ingredientes que el cocinero envio a la Universidad de Harvard para que allí hicieran la «deconstrucción» de los mismos. Todo ello con el objetivo de llevar fuera de nuestras fronteras este plato nacional, informa Efe.

De este modo, el cocinero mezcla sus «cápsulas» de tortilla con los ingredientes que se desee, (tomate, alcachofa, lechuga, salsa picante, etc), los rodea de un pan redondo de cristal, como el de las hamburguesas, y los tuesta en una plancha durante 2,5 minutos, segun demostró ayer.

Senén González, que venderá el proximo mes sus «cápsulas» de tortilla de patata en unos grandes almacenes, compartió fogones con los cocineros Mikel Bilbao y Mikel Zuazo (restaurante Matxete), que elaboraron ante el público una ensalada de patata alavesa con vinagreta y revuelto de trufa. En representación del restaurante Toloño, los cocineros Enrique y Mikel Fuentes prepararon el «irlandés de perretxiko alavés» -un chupito hecho a partir de un huevo cocido a baja temperatura-, regado con vino y txakoli de Alava.

Barcelona ha sido la primera ciudad escogida para este recorrido-degustación porque los catalanes representan una «oferta turística de primer orden» para Vitoria, según aseguró Maroto. «Sabemos que los catalanes representan un potencial importante de turismo porque les gusta la calidad y en Vitoria tendrán una oferta gastronómica diferente», vendió.

>AUTOMÓVIL

CIE consigue 60,1 millones de euros en 2013

BILBAO.– El fabricante vasco de componentes de automoción CIE Automotive obtuvo en 2013 un beneficio neto de 60,1 millones de euros, ligeramente por debajo (-1,47 %) del que consiguió el ejercicio anterior, que fue de 61 millones. El resultado bruto de explotación llegó a los 240,1 millones, un 7,2 por ciento más, un crecimiento similar al que tuvo la facturación (7 %). / EFE

>ENERGÍA

EDP presenta en Bilbao beneficios de 597 millones

BILBAO.– El Grupo EDP en España registro un resultado bruto de explotacion (Ebitda) de 597 millones de euros en 2013, lo que representa un 4 % menos que el ejercicio anterior, y ha logrado un beneficio neto (BDI) de 125 millones de euros, que supone una reduccion de un 18 %. El consejero delegado de la compañia, Miguel Stilwell presento en Bilbao los resultados de 2013. / EFE

>METAL

Tubos Reunidos gana 6 millones pese a la crisis

BILBAO.– El grupo Tubos Reunidos tuvo un beneficio neto de 6,6 millones en 2013, un 37,2 por ciento menos que en 2012, cuando fue de 10,6 millones. El resultado bruto de explotacion (ebitda) ascendió 42,2 millones, con un descenso del 14,9 por ciento respecto al ejercicio anterior. Las ventas consolidadas del fabricante alavés de tubos fueron de 350 millones de euros, un 24,6 % menos. / EFE

El juez exige a Cevital una oferta de 10 millones más por las marcas de Fagor

El grupo argelino deberá además plantear una propuesta «firme» por los activos vascos

J. M. ALONSO / San Sebastián

Nuevo golpe, quizás definitivo, para Fagor Electrodomésticos en su tortuoso proceso de *descenso a los infiernos*. El Juzgado de lo Mercantil número 1 de San Sebastián ha desestimado la solicitud de venta de las marcas de la filial francesa a Cevital en los términos formulados por el grupo argelino. En todo caso, ha abierto la puerta a la compra si la firma africana eleva en diez millones de euros su proposición económica hasta alcanzar un precio de 35 millones y realiza una «oferta firme» por las unidades de negocio de la cooperativa en Euskadi.

El titular del Juzgado de lo Mercantil Número 1 de San Sebastián, Pedro José Malagón, encargado del concurso de acreedores, ha fijado en un auto fechado el día 12 una serie de condiciones exhaustivas para respaldar la operación de compra. De este modo, el aval judicial está a expensas de que Cevital eleve su oferta inicial en diez millones de euros, establezca garantías para el pago y realice una «oferta firma y vinculante no sujeta a plazo temporal» por los «activos propiedad de las sociedades» de la problemática cooperativa de Mondragón. El grupo argelino había renunciado a la indivisibilidad de su oferta inicial y estaba dispuesto a adquirir la marcas de Fagor Brant en primer lugar, imprescindibles para hacerse con las filiales productivas francesas, y posteriormente las unidades españolas.

El precio fijado para la adquisición de las marcas Brant, De Dietrich, Vedette, Sauter y Easycook (Cevital las quiere comprar para poder explotar las filiales francesas de Fagor) alcanza los 35 millones de euros, que debera abonar el grupo argelino estableciendo, además, una serie de condiciones para garantizar el pago, que debera llevarse a cabo con la entrega de la mitad del dinero en el momento de la firma y el resto en tres plazos que finalizarían el 31 de marzo de 2017.

Malagón da la razón a la Abogacía del Estado, que se opuso a la venta de las marcas de Fagor al considerar que la oferta de 25 millones planteada por Cevital no se corresponde con el valor que pueden tener estos activos, y alude al inventario presentado en la solicitud de concurso de acreedores, en el que se fija la valoración total en 67 millones de euros.

El juez admite que los 35 millones fijados constituyen un precio inferior al que supuestamente podrían valer las marcas de Fagor, pero replica que esta circunstancia se podría compensar en parte «con la existencia de una oferta firme y vinculante respecto a activos en España». En todo caso, sostiene que la situación concursal de la firma vasca «debe tener incidencia en la valoración de activos intangibles».

La Abogacía del Estado también se opuso a la venta de las marcas antes de la liquidación de Fagor Electrodomésticos. A este respecto, la dirección de la cooperativa vasca que rehusó valorar la decisión del juez de rechazar la oferta de Cevital, anunció que presentará la próxima semana en el mismo juzgado de lo Mercantil de San Sebastián la solicitud para la liquidación definitiva de la empresa tras no poder llegarse a un acuerdo con los acreedores.

El magistrado considera de interés para el concurso de acreedores cerrar la venta de las marcas antes de que se inicie la fase de liquidación en Francia, a la vista de que «el posible cese de actividad y liquidación de tales sociedades puede afectar al valor de las marcas». La oferta por las fábricas francesas caducaba el 26 de febrero, pero el plazo ha sido prorrogado por los tribunales franceses, en espera de la resolución del Juzgado de San Sebastián sobre la venta de las marcas de Fagor Ireland.

Refuerzo para el juzgado de Cegasa

El único juzgado de lo mercantil de Vitoria corría el riesgo de quedar colapsado con la tramitación del concurso de acreedores de la compañía Cegasa, anunciado este semana. Ante esta posibilidad, el Tribunal Superior de Justicia del País Vasco (TSJPV) ha decidido actuar y ayer mismo autorizó la creación de la figura del juez de refuerzo, la misma fórmula utilizada en San Sebastián para atender a la sala que instruye la liquidación de Fagor Electrodomésticos. Según confirmaron ayer a EL MUNDO fuentes judiciales, el presidente del TSJPV, Juan Luis Ibarra, ha autorizado que José Luis Núñez asuma las tareas ordinarias del juzgado para que su titular, María Teresa Trinidad, se centre en Cegasa. *I.L.R.*

El PSE crea un sanedrín para vigilar Kutxabank

JOSEAN IZARRA / Bilbao

El PSE ha constituido un grupo de trabajo conformado por el secretario de Economía de la Ejecutiva vasca Javier Lasarte, el secretario general en Gipuzkoa Iñaki Arriola y el alcalde de Portugalete Mikel Torres que se encargará de vigilar la transformación accionarial de Kutxabank y de trabajar en los cambios normativos que supondrá la adaptación de la Ley de Fundaciones bancarias. «Kutxabank tiene que ser ahora y en el futuro un instrumento y un referente financiero al servicio de la sociedad vasca», señaló ayer Lasarte, el dirigente del PSE que más relación tiene con el presidente de Kutxabank Mario Fernández la evolución del banco propiedad de las tres cajas.

El PSE dio ayer un paso adelante para activar sus propuestas tanto en los cambios normativos que sufrirá la actual Ley de Cajas vasca como sobre el plan auspiciado por Mario Fernández para proceder a la venta de hasta el 70% de las acciones que BBK, Kutxa y Vital tienen en Kutxabank. Un complejo proceso que, de momento, Fernández sólo ha esbozado sin concretar quién y cómo adquiriría esas acciones.

En busca de las Fuentes del Río de las Amazonas

Ruta BBVA 2014

Ruta BBVA

AGUERRI VALLINO MARTA
ALBIOL PELLICER NURIA
ALCALDE ORTIZ DE PINEDO CARAJI
ALFONSO VIGIRIA, ORUE
ALMEIDA PATARELLO MANUEL
ANTUNEZ TANCO MARIA DE LA SIERRA
ARDILA MORENO ALEJANDR
AYALA GOMEZ AILIN MARIA
BAETA LUACES NAMITA
BALDWIN NICOLAS GEORGE
BAÑOS UBAGO, MARINA
BARAHONA FERNANDEZ IRENE
BARBA PRIETO MARTA
BELENGUER PEREZ, ANNAU
BENAVENTE IGLESIAS, MARIC
BENAVIDES PEDRAZA VALERIA
BERMEJO GORDILLO IRENE
BERROSPI LANZARA JOSIE
BETANCORT DE LA TORRE PAULA
BLAS BARBA, LUIS ENRIQUE
BONACHERA MADRID NEREA
BRAVO MAURERIRA SARA IGNACIA
CABRERA SOFIA
CABRERA TEJERA INES
CAETANO QUINTERO SARA ELENA
CALLEJO MATEY ANA
CAPMANY MASTRICCHIO FEDERICO
CARRASCO MARTINEZ, ANA BELEN
CARREÑO LOPEZ PIERINA FRANCHESCA
CARRISALES OSTOS, JHOSELIN
CASSIDY SOTO ISABEL
CASTAGNOLA CARLBINVI ABRIL
CASTELLANOS ROMAN, ANAYA
CASTILLO MORALES IGNACIO
CECILIA LLUQE JULIA
CENICEROS LOPEZ MARTA
CHAVEZ CASTILLO DIEGO
CIMIDANES UHAGON INES
CLAVER VILANOVA NURIA
COLMENARES BLANCO GLEPIANA ANDREINA
COMBETTO CIRILLI ABRIL FELICITA
CORTES SANCHEZ, DANIEL
CRIBILLERS REIG CRISTINA
CRUZ GALEANO, ALISSON MARIANA
CUARESMA SATURIO NURIA
CUARTERO RODRIGUEZ, JUAN
DA SILVA VILLARROEL DANIELA ALEJANDRA
DE AZEREDO GUILLEN JOSE MATEO
DE JUAN ESTRADA, JAIME
DE LA LASTRA HERNANDEZ, ADRIANA
DE LA QUADRA-SALCEDO SALORIO, XIMENA
DE LA TORRE SANCHEZ JOSE LUIS
DE LUQUE ESCARIO ELENA
DE MIGUEL LOPEZ PAULA
DELEON HERNANDEZ PAULA MARIA
DESMET VILLAR NATHALIE
DIAZ ORTEGA, ELVIRA
DIAZ SOSA, PAMILA
DIEZ AZA NEREA
DIEZMA MARTIN, LAURA
DUERTO PORQUET PAULA
ECHAVARREN SUAREZ ANA
ECHAVARRI FERNANDEZ DE CARRANZA INCO
ECHEVARRIA LORENZO SANTIAGO
ESCALERA SALCEDO, ROMINA FABIANA
ESCRIG MARTINEZ DE SALINAS, HELENA
FEEST VINTIMILLA ANA JAVIERA
FERNANDES PINHEIRO EDYAR
FERNANDEZ BAZ LUCIA
FERNANDEZ DE LOS MOZOS FRANCISCO
FRANCISCO DE ASSIS
FERNANDEZ GARCIA JAVIER
FERNANDEZ KESSLER ANDRES
FERNANDEZ RIVERO BLANCA ANDREA
FERNANDEZ SABORIO MARIA CAROLINA
FERNANDEZ SANCHEZ MARIA JOSE
FERRER ORRI JORDI
GALEB ESPINOZA RITA JAEL
GALLEGA IBANEZ LUBNA
GARCIA CARLES ANDREA
GARCIA CHILO CELIA
GARCIA GOMEZ PEDRO
GARCIA SOLERA, DIEGO
GARCIA TESMAN, ADALIS
GIACCAGLIA ALVAREZ FEDERICO
GIRALDO PEÑUELA, DELIA SOFIA
GOLSHANI, SARA
GONZALEZ MORALES GUILLERMO
GUIJARRO PLA PAULA
GUTIERREZ LOPEZ MARTHA BELEN
HARMAN MORIS, MIGUEL MAGNUS
HERNANDEZ GONZALEZ SACHA
HERNANDEZ HERNANDEZ, VANESSA
HERNANDEZ MIRAVETE ADRIANA
HERNANDO BARTOLOME, ALVARO
HERRERO RODRIGUEZ ANA LAURA
HURTADO DE MENDOZA ROMAN JESUS ALFONSO
IGLESIAS SIGLER PAULA
ISHIZUA BALLESTEROS SAIDA
JIMENEZ MONTERPOSAS ANDREA ALEJANDRA
JUAREZ JIMENEZ ANA BELEN
KAMPERS TOLEDO ANA GLORIA
LABAN MURE, MIRIAM ALEXANDRA
LATORRE SANCHEZ JAVIER
LEE FERNANDEZ EMILY JANET
LONDONO RODRIGUEZ, DANIELA ALEJANDRA
LOPEZ TACTUK SABRINA
LORA DURAN NATALIA
LOZANO PEREZ, ALEJANDRA SOPHIA
LUNA GONZALEZ ANA
LUQUE MARTINEZ IRENE
MACHADO PINTO INES
MANSILLA GOMEZ MARIA BELEN
MANZANEDO DELGADO MARIA ELVIRA
MARIN SAURA ANTONIO
MARTIN OLEA LARA
MARTINEZ BON FEDERICO
MARTINEZ DIAZ VICTORIA
MARTINEZ HUETE DANIEL
MARTINEZ MALDONADO MONICA
MARTINEZ MONTEAGUDO IRENE
MARTINEZ PUERTAS GUILLERMO
MECARE DEL MAR AMANDA
MEDEN BERMUDEZ DE CASTRO MANUEL
MEJIA CARDONA LESTER EDUARDO
MEJIA ZAMBRANO VALERIA
MENDIZABAL MATEO
MENDOZA VASQUEZ CARLOS ANDRES
MESA CABRERA, JOSE MANUEL
MORALO PORTILLO, PAULA
MORTON VIZCAY IÑAKI
NAVARRO FERNANDEZ, JAVIER
NEIRA PRECHT CATALINA
NUNES RAMOS, ALFONSO JOSE
OCAÑA SANTA MARTA, MARGARIDA
OLIVA NAPOLEAO, FILIPE PAULINO
OLIVELLA VILALTA JAVIER
ORDAZ VAZQUEZ, RODOLFO
OSORO FERNANDEZ, ALEJANDRA
OTTURI DE LA CALLE OCTAVIO FEDERICO
PARADA ROYO ALMUDENA
PASTOR BARQUERO JAUME
PAZMIÑO HEREDIA JUAN MARTIN
PEÑA DAVILA INES MARIA
PEREZ ORDOÑEZ IRLEN NURIT
PEREZ VAZQUEZ SUSANA
PRIETO GARRIDO ELENA
PRIETO RUEDA VICTORIA MARIA
PUIGI MONTANUY LAURA
PUPO MENESES EVELYN
QUIROGA MOPALES LUIS AUGUSTO
RAMIREZ BEÑA SHEILA ARIANA
RAMOS CARDOZO CAROLINA
RAMOS POZA CELIA
RIVAS QUINTERO VALENTINA
RODRIGUEZ CASCUERO ALBERTO
RODRIGUEZ DE HARO ESTHER
RODRIGUEZ GONZALEZ MARIA ISABEL
RODRIGUEZ OLIVARES MIANA
RODRIGUEZ PABLO MONICA SOFIA
ROJAS ARANA CARLA ISABEL
ROJAS BENITES MARIA ALEJANDRA
ROJO ALTAMIRANO NATALIA
ROMERO MORILLO BELEN
ROMERO PATRON YANNI ESMERALDA
RON LOPEZ CANO, MARINA
ROSADO ALVAREZ SEBASTIAN
SAAVEDRA CUNAS CARMEN PATRICIA
SALAZAR POLO ORLANDO JOSE
SALCEDO PONCE FRANCO
SAMANIEGO GILL MICAELA MARIA
SANABRIA OJEDA MARLY SUSANA
SANCHEZ CABEZAS CARMEN
SANCHEZ GAMINO SARA
SANCHEZ LLORENS BENJAMIN
SANCHEZ MARTINEZ ANTONIO
SANCHEZ ROSALES DANIEL
SANCHEZ TREVINO LUIS ENRIQUE
SANTAELLA VALLEJO ALVARO
SEDANO FUNCIA ALICIA
SERRANO ALARCON MARTA
SERRANO MARTINEZ ANA
SIMSEK ARAIZ, DILARA ISABEL
SOTO MUÑIZ YANILKA YIZNET
STANZIONE ARRIETA SAMUEL
TAHIRI BACHIRI NADA
TORRO ALVAREZ SOFIA
TORTOLA HERNANDEZ MARIA DOLORES
URIBE MORENO CAMILA IGNACIA
URIBE LETEINTURIER ANTONIA
VADELL CUBELLS JERONIA
VALIENTE GOMEZ PAULA
VALRIBERAS DE TORRES MIGUEL
VARGAS TEUQUI MARIA JESUS
VENTURA MARTINS DA SILVA JOANA
VERGARA VALERO MONTSERRAT
VILLAMIZAR CARRASCO VICTORIA
WIESSE RAMOS DIANA LUCIA
YBARRA FUENTES VERONICA
ZAVALA HERNANDEZ CAMILA
ZEGERS DIAUY IGNACIO
ZUÑIGA ORTIZ AGUSTIN

Programa declarado de Interés Universal por la UNESCO y de Interés Nacional por el Gobierno de Perú

EH Bildu, contra el «gran fraude» en Kutxabank

La coalición reclama la comparecencia de Mario Fernández en el Parlamento

JOSEAN IZARRA / Bilbao

La coalición abertzale EH Bildu rompió ayer su silencio sobre la propuesta de modificación accionarial que postula el presidente de Kutxabank Mario Fernández y los parlamentarios Dani Maeztu y Xabier Isasi arremetieron con dureza contra el plan esbozado por Fernández. Una venta de gran parte de las acciones que poseen actualmente en su totalidad las cajas vascas calificado de «gran fraude» por los portavoces económicos de EH Bildu. Los dirigentes de la coalición denunciaron que la «privatización» del banco vasco vulnera el contrato de integración que a finales de 2011 permitió el acuerdo político para crear Kutxabank y anunciaron que exigirán la comparecencia en el Parlamento Vasco de Mario Fernández con «la premura de las intervenciones públicas con las que EH Bildu anunció» cuestionar la propuesta del presidente de la entidad financiera.

EH Bildu puso ayer al contrario que tras comprobar que el plan de Mario Fernández para impulsar la venta de acciones de Kutxabank por parte de sus tres accionistas de referencia -las tres cajas vascas- comienza a consolidarse. Isasi y Maeztu marcaron ayer en el Parlamento Vasco la pauta que determinará el escenario y el calendario de una batalla política que EH Bildu pretende focalizar en dos referentes: el presidente de Kutxabank Mario Fernández y el lehendakari Iñigo Urkullu. A ambos se refirieron el duo de parlamentarios que, en euskara y en castellano después al «gran fraude alimentado por varias mentiras» como describieron a la propuesta de Mario Fernández. El presidente de Kutxabank ha esbozado en público y explicado en varios encuentros privados su propuesta para que las tres cajas vascas vendan en un proceso paulatino hasta el 70% de sus acciones en Kutxabank en un proceso de un lustro en el que se garantizaría que el control del banco se mantuviera por las cajas vascas y que la venta de las acciones permitiera asegurar la financiación de las obras sociales de BBK, Kutxa y Vital. Maeztu e Isasi denunciaron que la propuesta de Fernández traspasa las «líneas rojas» del proceso de integración y negaron que tanto el contenido del Memorándum de Entendimiento -con el que la troika comunitaria condicionó la financiación al sector financiero español- como la Ley de Fundaciones Bancarias aprobada recientemente por el Congreso obliguen a esa venta accionarial. «Hay una gran amenaza sobre la mesa porque Kutxabank es una herramienta financiera fundamental que debe tener una función social no especulativa», señaló Dani Maeztu.

La coalición abertzale pretende que sea en el Parlamento Vasco donde se lleve a cabo un «necesario debate» frente a los contactos discretos que ya ha mantenido Mario Fernández y entre los que de momento, no ha existido ninguna reunión con EH Bildu.

La coalición abertzale reclama un «debate político, público y social» con el objetivo declarado de «paralizar» la propuesta liderada por Mario Fernández.

Pero además de al presidente de Kutxabank, EH Bildu señaló ayer al lehendakari Iñigo Urkullu al que apelará sobre este tema en el pleno de control en el Parlamento Vasco que se celebrará mañana viernes. «Urkullu ha venido a corroborar la propuesta de Fernández y queremos conocer el posicionamiento del Gobierno vasco y por extensión de todo el PNV», señalaron los dos parlamentarios de la izquierda abertzale.

EH Bildu no planteó ayer una alternativa a la propuesta de Fernández que evite los requisitos exigidos por la troika comunitaria a aquellas cajas que como BBK tienen más del 50% de las acciones de un banco pero sí reclamaron que los ahorros depositados en Kutxabank se destinen a inversiones en «Euskal Herria» y que también garanticen activar el «flujo crediticio». Una calculada falta de concreción porque la coalición abertzale, en vísperas de las elecciones europeas, se siente cómoda con una oposición frontal al proceso de venta de acciones que promueve Fernández. De hecho, EH Bildu prepara más iniciativas políticas para calentar este debate político que también tendrá su plasmación en el seno de las cajas vascas. Las próximas asambleas generales que se celebrarán en abril constituirán el escenario del siguiente capítulo.

Los integrantes de la marcha en Vitoria.

Marcha 'por la dignidad'

Una manifestación recorrió ayer las calles de Vitoria como preámbulo a la salida de una 'columna' vasca que llegará a Madrid este sábado para participar en la «Marcha de la Dignidad». Según dijo su portavoz, Igor Mera, cerca de un millar de personas se han sumado a esta «columna de Euskal Herria», que reunirá en la marcha de Madrid del sábado a «más de un centenar de organizaciones sindicales y movimientos sociales» de toda España. El objetivo es luchar contra los recortes sociales y reivindicar el derecho al trabajo y a la vivienda, informa Efe. «No al pago de la deuda ilegítima, no a los gobiernos puestos que siguen los dictados de la 'troika' y no a un solo recorte más», indicó Mera. Unas 10 personas partieron a pie desde la capital alavesa hasta Miranda de Ebro (Burgos), donde harán un acto simbólico de denuncia ante un establecimiento hotelero «que lleva meses sin pagar a sus trabajadores».

Fagor presenta ante el juzgado la solicitud de liquidación

La catalana CNA se mantiene como segunda oferta tras Cevital

Bilbao

Fagor Electrodomésticos solicitó ayer ante el Juzgado de lo Mercantil número 1 de San Sebastián la liquidación de la matriz Fagor Electrodomésticos y de todas sus filiales en España, Edesa, Grumal y Proiek, según informaron fuentes de la compañía.

Si el juez resuelve favorablemente y admite la solicitud, el Consejo Rector de Fagor Electrodomésticos -que aún sigue funcionando- cesará definitivamente y será la administración concursal la encargada de presentar un plan de liquidación en el plazo de dos semanas.

A partir de ese momento se abrirá un plazo de unos 15 días hasta que el juez apruebe el plan planteado por los administradores concursales de la cooperativa, tras lo que éste será expuesto públicamente en espera de ofertas. Entre ellas figura no sólo el grupo argelino Cevital sino muy probablemente la de la compañía catalana CNA Group, propietaria de la marca Cata y centrada en campanas extractoras.

El trámite de la solicitud de liquidación no afecta de forma directa, según indicaron los agentes citados, a la negociación con Cevital, que hizo una oferta sobre las unidades productivas de las filiales francesas Fagor Brandt y Fagor France, sometidas a un proceso concursal en el país galo. Para poder comercializar los productos de las plantas francesas Cevital también ha hecho una oferta de las marcas internacionales del grupo, propiedad de Fagor Ireland y que, por lo tanto, tampoco están afectadas por la liquidación solicitada en el juzgado donostiarra, informa Efe.

Si finalmente Cevital vincula la compra de las marcas a la compra de unidades productivas en España, tal y como le exigió el juez de San Sebastián, podrá optar a ellas dentro del plan de liquidación de la compañía.

Manifestación de apoyo a Edesa.

>INVESTIGACIÓN

El Ministerio invertirá cuatro millones en el BCAM vasco

BILBAO - El Centro Vasco de Matemáticas Aplicadas (BCAM) recibirá cuatro millones de euros en cuatro años a través del programa Severo Ochoa del Ministerio de Economía y Competitividad que promueve la investigación de excelencia en cualquier campo de la ciencia. El Departamento de Educación destacó «la aportación decisiva» de la UPV/EHU en este logro.

Álava inyecta medio millón en la candidatura del Valle Salado

BILBAO - La Diputación Foral de Álava, en manos del PP, apoyará este año la candidatura del Valle Salado de Añana a ser calificada como Patrimonio Mundial de la UNESCO 2014 con 550.000 euros, que permitirán acometer mejoras en la zona y ampliar «las desalvaciones turísticas».

Los chinos se sienteN poco o nada integrados socialmente

BILBAO - La comunidad china que reside en Euskadi (5.280 personas) presenta una alta integración laboral y administrativa, pero se siente «poco o nada» integrada socialmente, cosa que se acentúa entre las mujeres. Es una de las conclusiones de la panorámica sobre los inmigrantes asiáticos del Observatorio Vasco de Inmigración. EFE

>DROGA

Detienen a dos franceses con heroína en el intestino

BILBAO - Agentes de la Policía Municipal de Bilbao detuvieron a dos personas de nacionalidad francesa que portaban 60 gramos de heroína escondida en sus intestinos, además de otros 150 gramos en su vehículo. En la misma operación, la semana pasada, fue arrestado un tercero, quien al parecer les vendió la droga y portaba 1.500 euros en el momento de la detención.

La búsqueda de una solución para el futuro de Fagor inquieta a Urkullu

El 'lehendakari' cierra su visita a EE UU apostando por una consulta en 2015

ANJA ELORZA
Nueva York

El *lehendakari* Iñigo Urkullu, mostró ayer su preocupación por la situación que atraviesa Fagor, que cerró el primer semestre con una caída de sus beneficios del 19% y ha recibido un fondo de reestructuración de Corporación Mondragon de 70 millones de euros para dar oxígeno a los problemas que sufre. El jefe del Ejecutivo desveló ayer en Nueva York, al inicio de una semana considerada clave para el futuro de Fagor, que el Gobierno trabaja desde hace casi un año para "poder ayudar a resolver esta situación intentando respetar el marco legal que afecta al grupo".

La de la cooperativa vasca es una de las cuestiones "muy urgentes" en las que su equipo comenzó a trabajar desde diciembre pasado, explicó, a través de varios departamentos. La solución pasaría por un "proyecto de ayuda cooperativa" impulsado por la Corporación Mondragon. Pero el *lehendakari* advirtió de que existen "límites legales" para materializarlo que es necesario solventar, dijo, "respetando el marco legal" de las cooperativas.

Urkullu hizo estas declaraciones durante una rueda de prensa en la que realizó un balance de su viaje en la delegación vasca en Nueva York horas antes de tomar el vuelo de vuelta a Euskadi. El *lehendakari*, que el viernes señaló en una conferencia en la Universidad de Columbia que espera que para 2020 se haya ejercido el "derecho a decidir", aseguró que su intención sigue siendo la de convocar una consulta en 2015, tal y como han venido resaltando los principales dirigentes del PNV en los últimos días. Desde entonces, Urkullu ha recibido las críticas de la izquierda *abertzale*, que entiende que está postergando el derecho a decidir —algo "completamente equivocado", aseguró el jefe del Ejecutivo—, y la de partidos como el PP, que rechazan la apertura del debate. Ayer señaló que "si se alcanza un acuerdo en 2014 [en la ponencia parlamentaria que el Gobierno desea que debata sobre el nuevo estatus], mejor que en 2015".

Tras una intensa agenda de reuniones con políticos, académicos y empresarios, Urkullu se ha encontrado en sus interlocutores con un "deseo de profundizar en el conocimiento de manera actualizada de Euskadi", aseguró. Una comunidad autónoma sobre cuyo reto de la paz y la convivencia han girado muchos de los contactos del *lehendakari*. Urkullu vio en el informe preliminar de un grupo de académicos sobre su plan de paz un "empujón" al documento, y remarcó que los expertos ven la convivencia "como un proceso". Consciente de las numerosas críticas y alegaciones que ha suscitado su plan en Euskadi, Urkullu señaló que su deseo es el de lograr consensos que no siempre se dan, pero "la falta de acuerdos en el primer momento no tiene que frenar el impulso a lo que es un proceso".

También puso en valor que la delegación vuelve a Euskadi "con el compromiso en firme del United States Institute for Peace [USIP] de trabajar en este proceso de normalización de la convivencia". El *lehendakari* considera que se puede trasladar a Euskadi ideas del memorial del IIS, como el museo que este centro abrirá en primavera y que tratará lo ocurrido en 2001, pero también sus consecuencias.

En cuestiones vinculadas a la cultura, Urkullu reconoció que se reunió con el presidente de la fundación, Richard Amstrong, para "tranquilizar" a este organismo sobre las intenciones de la parte vasca del patronato en la futura negociación tras un "tiempo de preocupación en la fundación" motivado por la ponencia parlamentaria que reclamó que la parte vasca gane peso en la toma de decisiones sobre la pinacoteca. El *lehendakari* censuró el "desprecio" a la marca Guggenheim que han impulsado algunos partidos movidos por cuestiones de "territorialitis". Ayer, el PSE denunció que la reunión del pasado viernes fue "una foto que aparentó un rendimiento de pleitesía a los americanos". De hecho, los socialistas le pidieron en una comparecencia próxima que explique su criterio para el nuevo convenio al tiempo que le recordaron las conclusiones de la ponencia de la pasada legislatura en el Parlamento vasco, que luego fueron ratificadas por las Juntas Generales de Bizkaia.

El Guggenheim "todavía tiene capacidad de crecimiento" señaló el *lehendakari* en varias ocasiones después de señalar que su efecto es positivo para todo el País Vasco, y el Gobierno trabajará para firmar el acuerdo durante 2014, año en el que expira el acuerdo de gestión.

Plan de paz: "La falta de acuerdos no tiene que frenar el impulso al proceso"

El presidente afea la "territorialitis" de otros partidos con el Guggenheim

Iñigo Urkullu saluda a miembros del Coro Iralabarri, de Bilbao, que actuaron en Nueva York. / IRENIA

Una hora a la espera del 'lehendakari'

A. E. **Nueva York**

La gala por todo lo alto del centenario de la Eusko Etxea de Nueva York, en un ático en plena Quinta Avenida, esperó al *lehendakari* por más tiempo de lo previsto. La delegación del Gobierno vasco en Nueva York retrasó su aparición en la gala por más de una hora, tiempo durante el cual el equipo que acompaña al *lehendakari* estuvo reunido en un salón del *hall* del hotel en el que se alojaba. Ayer, un día después de un evento con un ambiente enrarecido entre el Gobierno y los responsables de la Eusko Etxea, Urkullu reconoció problemas por una "cuestión de escaleta".

El *lehendakari* remarcó que el acto transcurrió con "absoluta normalidad" y negó que sea "difícil" trabajar con las organizaciones vascas en el extranjero, aunque sí hizo alusión a que hay que tener en cuenta las "especificidades" que existen entre unas y otras. El presidente de la Eusko Etxea, Aitzol Azurtza, intervino en la gala únicamente en francés y subrayó que su organización representa "la diversidad del pueblo vasco, repito, la diversidad del pueblo vasco", palabras interrumpidas por los aplausos de miembros de su directiva.

El gélido ambiente de la parte más institucional de la fiesta dio paso después a un ambiente mucho más distendido. La gala contó con la presencia de la hija de la secretaria del *lehendakari* José Antonio Agirre y decenas de vascos residentes en EE UU y dos grupos de música vascos. En total, más de un centenar de invitados.

Entre los asistentes a la gala se encontraban Jokin Aperribay, presidente de la Real Sociedad, que regaló una camiseta con el número cien a los miembros de la Eusko Etxea, la exministra de Sanidad, Leire Pajín, hoy en día en la ONU, y el omnipresente *exlehendakari* Ibarretxe.

Mondragon admite que afronta una semana clave para el grupo

EL PAÍS, **San Sebastián**

Mondragón Inversiones mantuvo ayer por la tarde una larga reunión en su sede para analizar la situación de Fagor Electrodomésticos, aunque eludieron un pronunciamiento definitivo a primeras horas de la noche. En el encuentro se abordó detenidamente la compleja situación de este área industrial necesitado, según el comunicado del propio grupo, de un "esfuerzo adicional en la búsqueda de financiación, con el objetivo de reforzar su solvencia y liquidez".

Fuentes de la cooperativa admitieron que "urge" adoptar una decisión sobre la financiación de Fagor Electrodomésticos aunque admitieron que "las prisas no son buenas consejeras". Eso sí, este mismo portavoz insistió en descartar que el grupo Fagor Electrodomésticos pueda convertirse en una sociedad anónima. "Esa no es una posibilidad que se haya contemplado en ninguno de los escenarios", dijo.

Fagor Electrodomésticos reconoce que afronta "una semana clave" en la búsqueda de financiación y que ultima un principio de acuerdo con bancos acreedores y, "sobre todo y fundamentalmente", con la Corporación Mondragón para afrontar su plan estratégico, con el que aspira a recuperar el crecimiento, informa Efe.

La Corporación

Fagor Electrodomésticos mira de nuevo a la Corporación Mondragón, que el pasado mes de mayo creó un fondo de 70 millones de euros destinados a paliar la delicada situación de la factoría, cuyas ventas ya habían caído un 37 % desde 2007.

La corporación explicó entonces que Fagor Electrodomésticos había ido adoptando medidas de ajuste laboral y de reducción de gastos de estructura por un importe de 78 millones de euros, lo que le había permitido mantener su presencia comercial y aumentar su cuota de mercado en línea blanca en un 16,3 %.

Sin embargo, la "virulencia de la crisis" ha hecho que estas medidas hayan resultado insuficientes y ha obligado a todas las cooperativas de la Corporación a crear el Fondo, que es en realidad un préstamo para garantizar la viabilidad futura de la compañía. De hecho, el grupo perdió 60,4 millones de euros en el primer semestre de este año, lo que triplica el resultado negativo del mismo periodo de 2012, cuando la cooperativa perdió 20,3 millones.

UNIVERSIDAD DEL PAÍS VASCO
BUSKAL BENTAKO UNIBERTSITATEA

EL PAÍS

www.elpais.com

EL PERIÓDICO GLOBAL EN ESPAÑOL

JUEVES [illegible] | EDICIÓN PAÍS VASCO | Precio: 1,30 euros

Salt gana una batalla contra los desahucios

Estrasburgo impide al banco malo desalojar a 16 familias PÁGINA 20

El peso de la palabra cáncer

Hay quienes reivindican el vocablo, otros lo creen estigmatizado PÁGINAS 34 Y 35

Duran alerta de una declaración unilateral de independencia

El líder de Unió pide una "respuesta de Estado" ante el bloqueo de la negociación ■ El Gobierno dice que actuará como ante el 'plan Ibarretxe'

FERNANDO GAREA
CARLOS E. CUÉ, **Madrid**

El líder de Unió, Josep Antoni Duran, que lleva buena parte de su carrera política mediando entre el Gobierno central y Cataluña, alertó ayer en el Congreso de que las fuerzas soberanistas catalanas se encaminan hacia una declaración unilateral de independencia. Para evitar este escenario, el principal socio de Convergencia pidió al presidente del Gobierno, Mariano Rajoy, que ofrezca una "respuesta de Estado". La frase no sonó a amenaza, sino a señal de alarma. Duran está en contra de la independencia y el mensaje es también una petición de salvación al verse atrapado por el proceso soberanista.

Duran ha mantenido en las últimas semanas multitud de contactos en Cataluña y en Madrid y su impresión es que ya no hay posibilidad de salidas intermedias ni terceras vías. El Gobierno afirma que responderá como al *plan Ibarretxe* y no piensa negociar las reivindicaciones independentistas. Duran percibe que Mas ya solo contempla la posibilidad de esa declaración unilateral y la celebración de elecciones. PÁGINAS 10 Y 11

Condenados por revelación de secretos los policías del 'caso Faisán'

La Audiencia rechaza la acusación de colaborar con ETA

FERNANDO J. PÉREZ, **Madrid**

La Audiencia Nacional ha condenado al ex jefe superior de Policía del País Vasco Enrique Pamies y al inspector José María Ballesteros a un año y medio de prisión y cuatro de inhabilitación por revelación de secretos. Los considera autores del chivatazo que en 2006, en la tregua, frustró una operación contra la red de extorsión de ETA. Pero rechaza la acusación de colaboración con banda armada lanzada por el PP y el fiscal general del Estado. PÁGINA 12

EDITORIAL EN LA PÁGINA 30

El senador republicano Ted Cruz, en el centro de la imagen, se dirige a la prensa ayer en Washington. / WIN MCNAMEE (AFP)

El modelo de cooperativas sufre su primer gran golpe con la crisis de Fagor

Fagor Electrodomésticos se acogió ayer al preconcurso de acreedores para tratar de negociar su deuda de más de 800 millones de euros tras las pérdidas continuadas y el desplome de las ventas. La firma, germen del grupo de cooperativas de Mondragón, sufre la crisis más grave de este modelo de economía social. PÁGINAS 24 Y 25

Obama evita el colapso de EE UU gracias a un acuerdo de mínimos

El pacto de última hora aplaza el techo de deuda hasta febrero ■ Los republicanos salen dañados del pulso

ANTONIO CAÑO, **Washington**

Un acuerdo de mínimos, que anoche estaba pendiente de ser votado por el Congreso, ha evitado un colapso económico global con la suspensión de pagos de EE UU. Sin embargo, este pacto, que elevaría el techo de deuda hasta febrero y abriría la Administración federal hasta diciembre, no evita que la imagen de EE UU quede muy maltrecha y que su liderazgo esté en tela de juicio. Después de varias semanas de tiras y aflojas, votaciones y más votaciones, la crisis se aplaza, con posibilidades de que se repitan los episodios de angustia del verano de 2011 y la Navidad de 2012.

La impresión que deja este nuevo estallido es que el presidente Barack Obama, pese a su victoria, está maniatado por problemas internos de gobernabilidad. "Los republicanos tenemos que admitir que hemos perdido esta batalla", dijo el senador John McCain, representante del viejo orden del Partido Republicano, ahora mismo secuestrado por la capacidad de intimidación de la minoría ultra del Tea Party. PÁGINAS 2 Y 3

901 020 901
Y en tu oficina

ING DIRECT
Fresh Banking

El Gobierno y Gipuzkoa coinciden en criticar la decisión "extrema" de Fagor

Tapia reclama al grupo "un plan de viabilidad más ajustado y realista"

P. G. / A. E.
Bilbao / Vitoria

La decisión del grupo Fagor de presentar preconcurso de acreedores en el juzgado de lo Mercantil de San Sebastián no ha gustado demasiado en las instituciones vascas, que hubieran preferido una alternativa menos traumática para una empresa líder, y un grupo empresarial emblemático.

El Gobierno vasco y la diputación de Gipuzkoa coincidieron ayer a la hora de considerar demasiado "extrema" la medida. Si los representantes del primero pidieron el diseño de un plan de viabilidad que mantenga el peso del grupo en Euskadi, el diputado general de Gipuzkoa, Martin Garitano, emplazó directamente a los dirigentes de la cooperativa a que abran un periodo de reflexión sobre lo que han hecho "bien y mal".

La consejera de Desarrollo Económico, Arantza Tapia lamentó que la decisión se haya tomado "en unos términos tan extremos". "Quiero resaltar que ha sido una resolución adoptada por la propia empresa", subrayó, desvinculándose de cualquier tipo de participación, aclaró Tapia varias veces en una comparecencia ante los periodistas en el Parlamento de Vitoria.

La consejera, quien recalcó que la salida a esta situación precisa de una "implicación decidida" de la corporación, reiteró que el Gobierno autónomo apuesta por una reestructuración de la compañía para salvar su parte más viable a corto o medio plazo.

Era la primera vez que el Gobierno subía un peldaño el tono contra las cooperativas con exigencias concretas y un desmarque claro de la decisión adoptada. Tapia criticó incluso el plan que la cooperativa presentó poco tiempo después de que el PNV volviese al poder en Euskadi, a finales de 2012, porque presentaba "hondas dificultades", para ser ejecutado. "Era muy ajustado en los tiempos y bastante complicado de llevar a cabo" criticó la consejera.

Erkoreka, ayer entre los consejeros de Empleo, Juan María Aburto (izquierda), y Salud, Jon Darpón. / L. RICO

Entre ayudas, préstamos y avales el Gobierno les ha dado 50 millones

Confebask recuerda que ya han desaparecido casi 8.000 empresas

Tapia renovó su compromiso para tratar de salvar la empresa y confeccionar un plan que resulte "más ajustado y realista" que el anterior. Entre ayudas, préstamos participativos y avales el Gobierno vasco ha concedido a la compañía en torno a 50 millones de euros.

Las palabras de Tapia llegaban horas después de que el propio portavoz del Ejecutivo vasco, Josu Erkoreka, considerase lo ocurrido con la cooperativa una "muy mala noticia, la peor en materia económica de los últimos tiempos".

El diputado general de Gipuzkoa, Martin Garitano, fue más crítico si cabe. "Este hecho debe de llevar a una profunda reflexión sobre qué se ha hecho bien y qué no se ha hecho bien".

En declaraciones realizadas en las Juntas Generales del territorio, Garitano señaló que la "preocupación" que tenía la institución foral sobre Fagor Electrodomésticos finalmente se ha materializado "en una muy mala noticia". Tras mostrar su solidaridad con los trabajadores y sus familiares Garitano explicó que la Diputación ha estado "trabajando muy de cerca con los proveedores, cooperativistas, con la dirección de Fagor Electrodoméstico y la propia dirección de MCC" para llegar a otra solución. A su juicio, ahora "es tiempo de hacer una profunda reflexión sobre qué es lo que se ha hecho bien y lo que no se ha hecho bien de cara al futuro, para no repetir errores y abundar en los aciertos".

Además, emplazó al Gobierno a que dé un giro a las inversiones públicas y las dirija hacia la creación y el impulso "al empleo y no en otras cosas como en infraestructuras que no van a ninguna parte y no aportan absolutamente nada a la creación de bienestar y riqueza en Euskal Herria".

Ese mismo argumento central utilizó la diputada de Hacienda de Gipuzkoa, Helena Franco, de Bildu, para quien el preconcurso de acreedores de Fagor Electrodomésticos supone "la peor" de todas las posibilidades.

Franco destacó la necesidad de "hacer propuestas en defensa del tejido productivo", toda vez que Fagor es "un arma productiva muy importante en Gipuzkoa, que genera muchos empleos directos e indirectos". La Diputación sabía que la situación de la firma era crítica.

Confebask mostró ayer su pesar, en una nota, por la situación de Fagor, que considera una nueva muestra del duro impacto de la crisis sobre el tejido productivo. Para Confebask, la delicada posición en que se encuentra Fagor evidencia y ejemplifica el terrible impacto que sobre el tejido productivo vasco está teniendo una coyuntura económica que dura ya seis años y ha hecho desaparecer durante este tiempo casi 8.000 empresas y más de 18.000 autónomos.

Al conocer la situación de suspensión de pagos, el PSE y el PP coincidieron en solicitar una mayor implicación de las instituciones en la resolución del problema y los sindicatos, CC OO y LAB, atribuyeron a la falta de estímulos económicos la caída de una firma especialmente vinculada a la capacidad de consumo de los ciudadanos.

El sindicato mayoritario ELA recordó en una nota que los sindicatos no tienen representación en las cooperativas y carecen de información en Fagor. Pero a renglón seguido destacó que la gestión que ha conducido a Fagor a esta situación "ha sido capitaneada" por directivos que actualmente son los responsables de Corporación Mondragón.

El Círculo de Empresarios Vascos calificó la noticia de "revés para la economía y la industria vasca" y mostró su voluntad de que la cooperativa sea capaz de resolver "favorablemente su situación y pueda recobrar su pulso financiero industrial". Al igual que la patronal Confebask, el Círculo argumentó que el ejemplo de Fagor expresa la difícil situación de muchos sectores económicos ante los efectos de una crisis sin precedentes.

MÁS INFORMACIÓN EN PÁGINAS 24 Y 25

El Gabinete destina 28,4 millones a emplear a jóvenes y parados de larga duración

EL PAÍS, **Vitoria**

El Gobierno aprobó ayer un importante paquete de las medidas sobre el plan de empleo que requieren de desarrollo, 28,4 millones de euros en total, de los que el grueso, 20 millones, se refiere al impulso del empleo en el ámbito local. La medida, que se activa siete meses después de la aprobación del plan de reactivación del empleo por parte del Ejecutivo, está dedicada a todos los municipios, pero se enfoca especialmente en aquellos cuya tasa de paro supera el 15,6% —la tasa actual de paro en Euskadi está situada en el 15,5%—.

Las ayudas se dedicarán a que tanto los ayuntamientos como las empresas de inserción o de asociaciones que tengan contratos de proyectos de los municipios contraten a menores de 35 años, mayores de 45 años con más de seis meses en desempleo, parados de larga duración y personas en riesgo de exclusión, discapacitados, víctimas de violencia de género, etc.

Según explicó el consejero de Empleo, Juan María Aburto, tras el Consejo de Gobierno que dio luz verde a estas medidas, las ayudas solo se concederán para contratos que duren un mínimo de tres meses, ninguno debe ser de formación y aprendizaje y tendrá que ser por al menos media jornada. Al menos el 30% de los contratados tienen que ser perceptores de la Renta de Garantía de Ingresos, una condición que también puso la exconsejera Gemma Zabaleta, que con el programa aprobado por los socialistas financió empleos directos en los municipios por espacio de seis meses y 1.500 euros mensuales.

También se subvencionará el apoyo al emprendimiento local durante los seis meses posteriores y se darán ayudas para crear empleo ordinario en empresas de la zona. Los contratos deberán de ser también de al menos tres meses y con un mínimo de 50% de la jornada.

El segundo bloque se refiere a 7,4 millones de euros para que los centros públicos y privados de los que Lanbide hace uso para atender a las personas de difícil colocación —parados de larga duración, discapacitados, etc.— y ayudarles a través de formación para que su perfil sea más atractivo para las empresas como aspirantes a un puesto de trabajo. El Ejecutivo autonómico ensalzó que ha decidido aumentar un 35% el presupuesto para este ámbito, que contó con 12,26 millones en 2012. La partida aprobada ayer, de 7,14 millones, se suma a la impulsada en junio de 9,4 millones de euros, lo que supone un total de 16,5 millones para formar a personas que tengan especiales dificultades para encontrar un trabajo.

El Ejecutivo también aprobó una ayuda por 1,3 millones de euros para que las asociaciones de comerciantes pongan en marcha medidas de impulso en un sector que está siendo especialmente sacudido por la crisis económica.

Fagor hace temblar al cooperativismo

El fabricante de electrodomésticos se acoge al preconcurso de acreedores tras arrastrar 800 millones de deuda Queda en el aire el futuro de 5.642 empleados

MIKEL ORMAZABAL
San Sebastián

Fagor Electrodomésticos, el símbolo del éxito empresarial de la Corporación Mondragón (MCC) —el primer grupo de Euskadi y el décimo de España—, ha hincado la rodilla azotado por la crisis. Cae uno de los iconos del cooperativismo y de la industria guipuzcoana. El líder nacional en línea blanca solicitó ayer en un juzgado de San Sebastián un preconcurso de acreedores para tratar de refinanciar una deuda que supera los 800 millones de euros. Fagor adoptó esta decisión tras fracasar su intento de que la propia corporación volviera a salir en su rescate, como ya ocurrió en mayo de este año, con una nueva inyección económica, esta vez de 120 millones.

"Es la peor noticia económica del año" para Euskadi, dijo ayer el portavoz del Gobierno vasco, Josu Erkoreka, para dar una idea de la magnitud de la situación. Fagor, con 5.642 trabajadores repartidos en 13 plantas en cinco países, de los que unos 2.000 son socios cooperativistas, quinto fabricante europeo de electrodomésticos y una cuota de mercado del 16% en España, no ha podido resistir los efectos de la drástica caída del consumo, la feroz competencia de bajo coste y los errores en su planificación empresarial. Una acumulación incesante de pérdidas en su cuenta de resultados desde 2009 le ha dejado sin liquidez para pagar a sus proveedores.

Ante esta tesitura, el grupo Fagor ha optado por pedir un preconcurso de acreedores, según informó ayer en una escueta nota. Esta decisión, adoptada por la mañana por el consejo rector de la compañía y comunicada con posterioridad a los empleados, le permite abrir un periodo de cuatro meses para abrir "las vías de negociación necesarias para alcanzar un acuerdo con sus acreedores" que le permitan refinanciar la deuda y aplazar los pagos que tiene pendientes "en interés de sus socios y acreedores", aseguró en el citado comunicado.

MCC le niega 120 millones para mantener a salvo la actividad

La firma tiene cuatro meses para refinanciar sus obligaciones

Fagor quiere así dar continuidad a las conversaciones "iniciadas semanas atrás con la Corporación Mondragón, el Gobierno vasco, la banca acreedora y el resto de acreedores, para afrontar los pagos inmediatos que permitirían normalizar la actividad". La nota de Fagor no detalla la cuantía de la deuda, ni hace ninguna alusión al futuro de sus trabajadores y de las plantas productivas. Algunas permanecen paradas durante este mes y la actividad ha descendido bruscamente en la mayoría.

El principal referente de Mondragón por ser el embrión de MCC hace 57 años no logra beneficios desde 2008. Su facturación ha caído de los 1.749,8 millones de 2007 a los 1.166,7 del pasado ejercicio, cuando cerró con unas pérdidas de 90 millones de euros. Hasta junio de este año el balance negativo se elevó a 60,5 millones. El auditor expresó sus dudas sobre la viabilidad de la firma e incluso expresó reservas sobre algunas partidas que, a su juicio, estaban mal contabilizadas. Ante un panorama tan traumático, Fagor

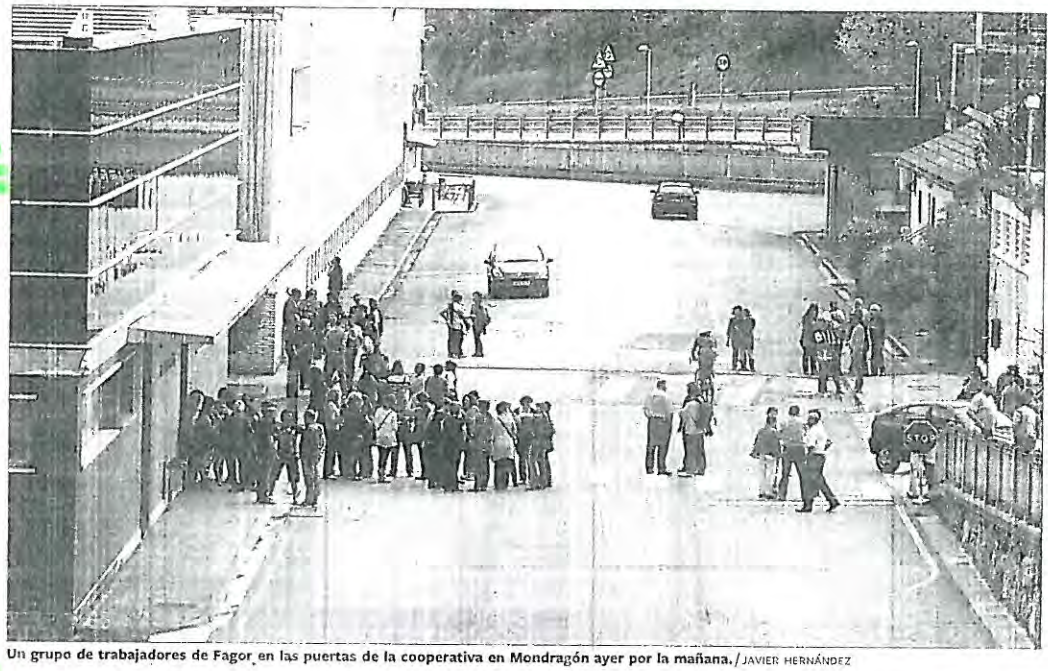

Un grupo de trabajadores de Fagor en las puertas de la cooperativa en Mondragón ayer por la mañana. / JAVIER HERNÁNDEZ

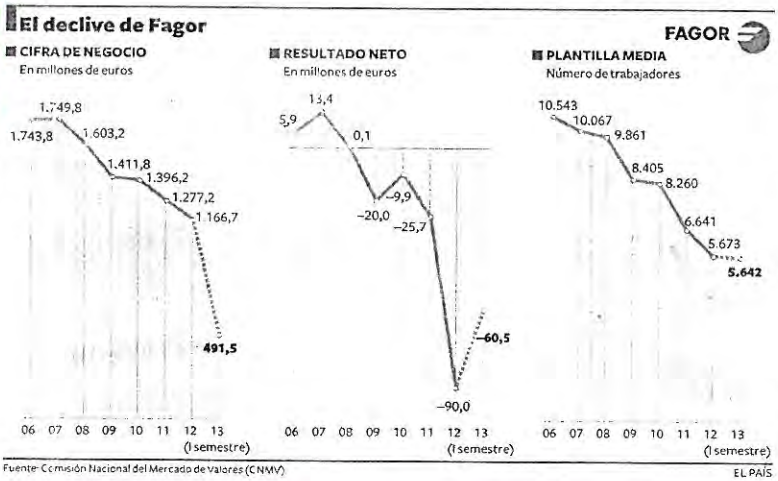

Fuente: Comisión Nacional del Mercado de Valores (CNMV) EL PAÍS

Mondragón mira con desconfianza

M. O. **San Sebastián**

Mondragón y su comarca, con los índices de riqueza más elevados de Gipuzkoa y entre los más prósperos de Euskadi, no estaban preparados para recibir un mazazo tan severo como el que supone la entrada de Fagor en preconcurso de acreedores. Temen, además, el efecto que esta situación podría tener en el conjunto del entramado cooperativo de Mondragón, al que está vinculada una gran parte de la población de este entorno. "Estamos siendo vapuleados por la crisis y necesitamos la ayuda de la corporación", afirmaba una empleada de la firma de electrodomésticos, Pilar Iriarte, cooperativista desde hace 37 años.

La palanca económica que supuesto el espíritu cooperativista, surgido en 1956, queda ahora en entredicho tras constatar la dramática situación que atraviesa el considerado buque insignia de la *familia* mondragonesa. Fuentes de la corporación sostienen que no está en peligro la filosofía fundacional de MCC —"ahí está la trayectoria general" del grupo, afirman—, que cuenta con otras compañías de acreditada solvencia mundial, como el grupo Orona o Ulma, entre otras. Pero el desplome de Fagor deja muy tocada a toda la corporación, y genera mucha inquietud, desasosiego e incertidumbre en una plantilla de 5.642 trabajadores, de los que algo más de un tercio se emplean en Euskadi.

Todos están pendientes del resultado del preconcurso de acreedores, una fórmula prevista en el artículo 5.3 de la Ley Concursal. La compañía tiene ahora cuatro meses de plazo para negociar con sus acreedores —el Gobierno vasco, bancos y otros— una refinanciación de la deuda mediante quitas y aplazamientos de pagos, que le permita evitar acudir a un concurso necesario (antes suspensión de pagos), esto es, la quiebra forzosa de la compañía.

La ley establece que transcurridos los primeros tres meses, el deudor, "haya o no alcanzado un acuerdo", deberá "solicitar la declaración de concurso dentro del mes hábil siguiente, a menos que no se encontrara en estado de insolvencia".

solicitó en mayo pasado el salvavidas de la corporación. Las 110 cooperativas de MCC aceptaron por unanimidad apretarse el cinturón y dotar un fondo de 70 millones de euros para socorrer a la compañía de electrodomésticos. Se hizo a costa de destinar a ese fondo parte de los beneficios obtenidos por las cooperativas y de un porcentaje de los salarios de los socios trabajadores. MCC cuenta con unos 83.000 trabajadores, de los que 33.000 aproximadamente son cooperativistas.

Pero este ejercicio de solidaridad mutua, que ha guiado siempre a la corporación en sus seis décadas de historia, tampoco ha sido suficiente para sacar del atolladero a la joya de la corona del cooperativismo. Fagor ha vuelto a solicitar otro *empujón* de 120 millones para sacar a flote su actividad y hacer frente a su nuevo plan de reconversión, que pasaba incluso por desprenderse de varias de sus plantas en el extranjero. Además de las factorías de

La firma de electrodomésticos lleva en pérdidas desde el año 2009

El grupo ha sufrido una fuerte caída de ventas con la crisis

Mondragón, Basauri, Bergara y Eskoriatza, su producción se reparte en otras ocho plantas ubicadas en Francia, Polonia, Marruecos y China.

Los rectores de la corporación han mantenido maratonianas reuniones durante los últimos días para tratar de encontrar una solución a Fagor que evitara la declaración de insolvencia. Finalmente, se ha descartado la vía de una nueva aportación económica a través de Mondragón Inversiones y optado por abrir la negociación con los acreedores a través del preconcurso judicial.

La Corporación Mondragón aseguró que en última instancia no se ha atendido la petición de Fagor de recibir una aportación extraordinaria porque, según informó Europa Press de fuentes del grupo, las cooperativas están "al límite de sus capacidades" económicas y realizar ese "esfuerzo adicional" tampoco iba a ser "la solución definitiva" para esta empresa.

En todo caso, MCC expresó su compromiso de garantizar el empleo, para lo cual se podrían destinar unos 50 millones, que servirían para resolver la situación del personal excedentario y su reubicación en otras cooperativas. Los trabajadores, muy preocupados por la situación que se abre ahora, no descartan que puedan producirse bajas. La jubilación anticipada de los mayores de 55 años, su recolocación en otras empresas del grupo o permanecer dos años en el paro parecen las soluciones más factibles, aunque estas serán analizadas por el conjunto de los trabajadores en reuniones que prevén celebrar durante las próximas horas.

El modelo social se vuelve vulnerable

- En 2010 Mondragón aportó el 3,1% del PIB vasco y el 7,4% del PIB industrial
- La bandera del grupo fue fundada en 1956 por cinco amigos, en Vitoria

PEDRO GOROSPE, **Bilbao**

Los cinco amigos que compraron un taller en Vitoria, en 1956, para empezar a fabricar electrodomésticos, jamás pensaron que un día sería la empresa española líder, y la quinta del mundo en el sector del electrodoméstico.

Luis Usatorre, Jesús Larrañaga, Alfonso Gorroñogoitia, José María Ormaetxea y Javier Ortubay, compraron el taller Otalora y 56 años después ya era un una gran empresa de 5.642 personas con una peculiaridad: Muchas de ellas son copropietarias de la firma. En ese tiempo Fagor se ha transformado en la bandera no sólo del cooperativismo vasco, y en el tractor del Grupo Mondragón, sino en una parte sustancial de un modelo industrial, que tiene en la economía social una de sus patas. La Corporación Mondragon aportó en 2010 el 3,1% del PIB total del País Vasco y el 7,4% del PIB industrial.

El pequeño taller de Vitoria se trasladó a Mondragón en 1959, ya *evangelizado* por el sacerdote José María Arizmendiarrieta, el ideólogo del cooperativismo y fundador de la escuela politécnica, el embrión de la Universidad de Mondragón. Ese mismo año registraron la empresa con el nombre de Fagor, pese a que el que de verdad les gustaba era Tagor.

A partir de ahí, el crecimiento ha sido imparable. No han dejado de multiplicar sus números a base de alianzas, compras e implantaciones en el extranjero muchas de ellas a base de aumentar la deuda con un grupo fiel de bancos. En 1991 las cooperativas del Grupo Mondragón adoptaron un nuevo modelo que sustituyó la estructura de funcionamiento comarcal. Implantaron una organización sectorial que garantizaba una amplia autonomía a los grupos financieros, industrial y de distribución, aunque dentro de una estrategia global. El tercer congreso, celebrado aquel año, aprobó también la creación de una sociedad de cartera para el conjunto de la corporación, denominada MCC Inversiones, y otra distinta para el grupo financiero, formado por Caja Laboral Popular y Lagun Aro, la entidad cooperativa de previsión social.

En 2005 tenían 16 plantas productivas en seis países y 100 delegaciones

Ya estaban sentadas las bases para crecer. Para entonces, el máximo exponente de su poderío industrial era Fagor. Aquel año las exportaciones representaban el 25% del volumen de negocio de todo el grupo. En 1994 Fagor se internacionalizó. Abrió en Marruecos una planta de frigoríficos con capacidad para producir 80.000 unidades anuales. Era la primera factoría de electrodomésticos que instalaba en el extranjero.

Una de las plantas en Mondragón, ayer. / JAVIER HERNÁNDEZ

En 1997 era el primer fabricante de España y el sexto del mundo, y en 1999 dio el salto a Polonia, el país al que puede acabar volcando gran parte de su producción para todo el continente europeo. En 2003 un 19% de las ventas de la división industrial de MCC eran de Fagor.

En 2005 empezaron los problemas. Tras devorar a la francesa Brandt por 162 millones, más de la mitad con financiación a crédito, lograron el 5,8% de la cuota mundial y una facturación de 1.800 millones de euros —la mitad de Fagor—.

Ya tenían 16 plantas productivas de seis países (España, Francia, Italia, Polonia, Marruecos y China) y presencia comercial en 100 países.

Marcó uno de los puntos más altos de la cooperativa. El crédito fluía y la demanda interna parecía imparable. Quizás por eso todavía nadie reparaba en que su catálogo de productos seguía absolutamente vinculado al sector inmobiliario. Pero en 2005 el pinchazo de la burbuja era solo un espejismo, y la crisis del crédito algo impensable. También era impensable que recibiera un tirón de orejas por parte de las instituciones vascas, como sufrió ayer tras presentar el preconcurso. El Grupo empresarial ha tenido un apoyo político sin reservas. Gozan de todo tipo de beneficios, desde fiscales con tributaciones más bajas hasta sociales. El último acuerdo fiscal entre el PNV y el PSE —al que se ha sumado el PP— eleva del 4% al 9% la tributación sobre sus beneficios. Tampoco ha tributado en el IRPF —hasta el pasado año— el dinero que los cooperativistas reciben cuando dejan de serlo, en función de los resultados anuales.

No resultaban extrañas rentas especiales de entre 50.000 y 150.000 euros al jubilarse. Eran los beneficios de toda una vida laboral. La actual crisis ha demostrado que el modelo social también es vulnerable.

Cartel publicitario de cocinas de la marca de 1960.

El Gobierno vuelve a exigir a Fagor un plan de futuro viable

Los socialistas fuerzan que el 'lehendakari' ofrezca en el Parlamento explicaciones sobre la situación de la empresa

J. R.
Bilbao

Tras meses de negociaciones fallidas y de haber concedido a la compañía cerca de 50 millones de euros entre ayudas y avales, el Gobierno está decidido a mantener alto el listón de la exigencia a Fagor Electrodomésticos de cara a los planes para su futuro. Las mismas dos voces del Ejecutivo que salieron el miércoles a la palestra, las de su portavoz, Josu Erkoreka, y la consejera de Desarrollo Económico, Arantza Tapia, volvieron ayer a la palestra para incidir en un doble mensaje: la cooperativa del grupo Mondragón debe trabajar hacia una reestructuración que tenga viabilidad, a diferencia de los planes trazados hasta ahora, y no puede poner su futuro en una intervención del dinero público.

Tapia se mostró en la SER muy explícita al recalcar que esos 50 millones de ayudas oficiales no van a ser condonados, pues ni lo permite la normativa de la UE —Bruselas podría considerarlo una ilegal ayuda de Estado— ni sería conveniente para la propia situación que atraviesa la compañía. Una hipotética resolución que obligase a devolver las ayudas concedidas solo serviría para agravar el trance de Fagor, maneja el Gabinete.

"Pretender una intervención pública del Gobierno con medidas contrarias al derecho europeo" para salvar la empresa es "pan para hoy y mucha hambre para mañana", terció Erkoreka en Radio Euskadi. Y aludió a otros casos que demuestran claramente "cómo se las gasta la Unión Europea" en este tipo de asuntos.

Los dos consejeros insistieron en sus intervenciones en la exigencia a los responsables tanto de Mondragón como de la propia Fagor Electrodomésticos para que eviten la liquidación de la compañía y opten por la viabilidad de que ahora carece trabajando "hasta la extenuación", en palabras de Erkoreka, en una reestructuración ordenada que permita salvar el máximo de empleo posible.

Para el portavoz del Ejecutivo, el dilema que ahora se plantea ante el futuro radica en que o bien se aboca a la empresa a su liquidación o bien "se opta por una liquidación ordenada".

Los ahorradores

- La situación de las aportaciones financieras subordinadas de Fagor llega de nuevo al Parlamento por medio de una pregunta que ha planteado el PSE-EE para que se debata en el pleno de control de hoy.
- La portavoz socialista en materia de Consumo, Txaro Sarasua, se interesará por la situación en la que van a quedar los "miles de ahorradores" que adquirieron en su día aportaciones financieras subordinadas de Fagor.
- La iniciativa forma parte del reiterado interés socialista sobre la débil posición de quienes tienen sus ahorros "atrapados en este producto".
- Sarasua recuerda en la justificación de su pregunta que sucesivas sentencias judiciales están avalando en las últimas fechas la posición de los ahorradores. A renglón seguido insiste en que desde el PSE se ha advertido de que había que ofrecer "una solución que atendiera los intereses de los ahorradores y no perjudicara la posición económica de Fagor y Eroski".

El Gobierno autónomo pretende que se materialice esta segunda opción, por lo que reclama "a todos los actores que tienen algo qué decir respecto a este asunto", especialmente a la propia empresa y al grupo cooperativo guipuzcoano a actúa en ese sentido.

"El Gobierno requiere a los directamente responsables a que se trabaje esta segunda alternativa", prosiguió Erkoreka, "la que permite salvar lo salvable, recuperar lo recuperable y poner en circulación, a través de una reestructuración ordenada, una empresa que siga siendo competitiva en el mercado".

El Gabinete de Iñigo Urkullu y el propio *lehendakari* van a tener que dar explicaciones en el Parlamento sobre todas las gestiones que han ido realizando en el último año para encontrar una salida a la empresa, incluidas las que pudiera haber realizado ante Mariano Rajoy en sus entrevistas reservadas, o ante la vicepresidenta, Soraya Sáenz de Santamaría, en la cita igualmente secreta que mantuvo el mes pasado en Bilbao con representantes del PNV y el Ejecutivo de Vitoria.

El socialista Vicente Reyes, portavoz de su partido en innovación e industria, registró ayer mismo en la Cámara una batería de diez preguntas con diferentes apartados para que Urkullu responda por escrito. Entre otras cuestiones, el PSE quiere aclarar cuándo conoció la situación de Fagor y cuántas reuniones se han mantenido desde entonces con los responsables de la cooperativa, si el Gobierno ha realizado gestiones con alguna entidad financiera para facilitar la financiación que necesita la firma o qué líneas de trabajo debería contemplar el plan de viabilidad que viene reclamando el Gobierno.

Reyes recuerda en la justificación de sus preguntas que era público que la empresa acumulaba varios años de pérdidas consecutivas, pero el Gobierno no ha explicado ninguna de las gestiones realizadas para tratar de resolver su situación. Tampoco sí conocía un plan de viabilidad elaborado por la cooperativa, o si ha ayudado a elaborar una estrategia de actuación que permita seguir adelante con algunas de las líneas de negocio.

Los populares han introducido otro elemento en el debate al revelar ayer su portavoz económico, Antón Damborenea, que están realizando gestiones con el Gobierno central para trasladar la situación de la compañía y pedir que se implique en buscar una solución a través de instrumentos como el Instituto de Crédito Oficial (ICO).

La presidenta del PP vasco, Arantza Quiroga, pidió de forma directa esta implicación en la reunión que mantuvo hace dos semanas con el ministro de Economía, Luis de Guindos, cuando ya se sabía que la situación de la cooperativa era crítica. Damborenea dejó claro que la solución de futuro para Fagor no depende sólo del Gobierno central, sino también del vasco y de la Diputación guipuzcoana.

"Va a ser imposible mantener todos los puestos de trabajo, puesto que va a haber una dura

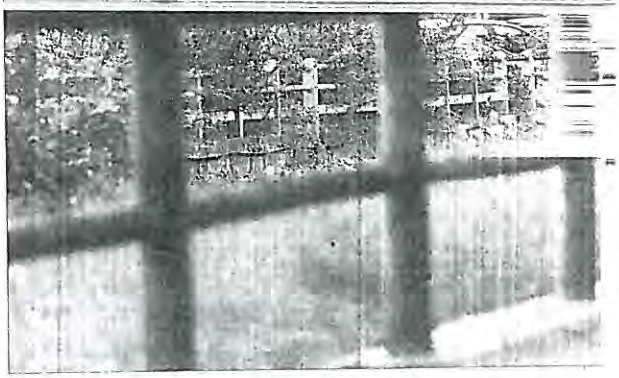

El Ejecutivo deja claro que no habrá condonación de las ayudas públicas

Info Bilbao | UDALA · AYUNTAMIENTO

GAUEKO MARATOIA TRAFIKO ERAGINAK

Bilboko Udalak lasterketa eskaini nahi die hiriko gidariei: "Bilbao Night Marathon"-en V. edizioarekin. **Zapatuan, urtak 19, 20:00etan hasi eta** biharagno egunetako 02:00etara bitartean, gutxi gorabehera, **trafiko etenak izango dira** Bilboko erdialdean eta bi ibai bazterretan.

Honen eragina auzo hauetara hedatuko da:

Abando – Zazpi Kaleak – Castaños – Deusto – Ibarrekolanda - Olabeaga - Zorrotzaurre

Murrizketak izango dira aparru horietako garaje eta aparkalekuetarako sarbideetan.

Areatza eta Udaletxeko zubiak itxita egongo dira. Itsasadarraren bi bazterrek ariteko joan-etorriak Salve, Deusto eta Euskalduna zubietan zehar izango dira. Kale Nagusiko zabalik mantenduko da Jesusen Bihotza Plazatik Moyua Plazaraneko zirkulazio-norantzeko.

Denbora-tarte horretan, ibilgailu pribatua ez erabiltzea gomendatzen da.

Informazio gehiago 944 010 010 telefonoan eta www.bilbao.net-en.

Bilbao, segi aurrera!

MARATÓN NOCTURNO AFECCIONES AL TRÁFICO

El Ayuntamiento de Bilbao pide la colaboración de los/as conductores/as con motivo del V "Bilbao Night Marathon". **El sábado 19 de octubre, desde las 20:00 hasta las 02:00 horas** del día siguiente, aproximadamente, **se producirán cortes de tráfico** en el centro de Bilbao y en ambas margenes de la Ría.

Los barrios afectados son:

Abando - Casco Viejo – Castaños – Deusto – Ibarrekolanda - Olabeaga - Zorrotzaurre

Se producirán también restricciones en los accesos a garajes y aparcamientos de estas zonas.

Los puentes del Arenal y del Ayuntamiento permanecerán cerrados. El tránsito entre ambas margenes de la Ría se realizará entre los puentes de La Salve, Deusto o Euskalduna. En la Gran Vía se mantendrá abierto el sentido de circulación de la Plaza Sagrado Corazón a la Plaza Moyua.

Se solicita evitar el vehículo privado durante este tiempo.

Mas información en el teléfono 944 010 010 y en www.bilbao.net.

Bilbao, segi aurrera!

www.bilbao.net

Apoyo de la patronal de cooperativas

EL PAÍS, **Bilbao**

El presidente de la patronal de la Economía Social (CEPES), Juan Antonio Pedreño, apuntó ayer, tras el preconcurso de acreedores presentado por Fagor Electrodomésticos, que la situación de la firma guipuzcoana guarda relación directa con su caída de las ventas durante los últimos ejercicios y no con el tipo de modelo de empresa.

El modelo cooperativo está demostrando ante la sociedad el compromiso hacia las personas, señaló Pedreño a la agencia Servimedia. Este compromiso "se constata en las decisiones de Mondragón Corporación de mantener y defender el empleo de los casi 2.000 trabajadores que se pueden ver afectados por esta difícil situación marcada por una caída de las ventas y del consumo", añadió.

Las empresas con un modelo de cooperativa dan trabajo en España a cerca de 315.000 personas y generan aproximadamente el 5% del Producto Interior Bruto (PIB). Durante los últimos cinco años de crisis han experimentado un mejor comportamiento en términos de empleo que otras organizaciones.

La diferencia entre un modelo de empresa cooperativo frente a otros modelos empresariales radica, según Cepes, en que ante una situación similar, el modelo cooperativo se preocupa por el futuro de los trabajadores, anteponiendo a las personas frente a otro tipo de decisiones y es en esta situación donde se constata el mayor ejercicio de responsabilidad de las cooperativas.

Cepes, como patronal de la economía social, trasladó además su apoyo y solidaridad a los socios de Fagor y anunció que seguirá defendiendo "los principios y valores de este modelo de empresa, enmarcado en la economía social".

Instalaciones de Fagor en Moandragón. / JAVIER HERNÁNDEZ

El conflicto salta a las calles

Los trabajadores de la cooperativa comienzan las movilizaciones de protesta con la manifestación que han convocado hoy en Mondragón

M. O. San Sebastián

La crisis de Fagor Electrodomésticos sale de las fábricas de la cooperativa, que ya han quedado cerradas, y se traslada a las calles. Los trabajadores han convocado una manifestación para este mediodía por las principales vías de Mondragón para hacer visible su preocupación y su protesta por la situación en la que van a quedar afectados los cerca de 2.000 empleados que esta cooperativa tiene en Euskadi.

Es la primera gran protesta laboral que los cooperativistas van a organizar desde que se fundó el grupo. Hasta ahora, los conflictos laborales se habían resuelto de puertas adentro, pero el aldabonazo que ha supuesto la caída de Fagor y su entrada en preconcurso de acreedores les ha llevado a optar por la movilización.

El grado de descontento en la plantilla se manifestó ya ayer en Basauri, donde Fagor tiene ubicada la planta de Edesa. Sus 300 trabajadores salieron decepcionados de la reunión que mantuvieron con el equipo directivo al no obtener "ninguna propuesta" sobre cuál puede ser ahora su futuro laboral.

Los trabajadores de Edesa, que no son cooperativistas sino trabajadores por cuenta ajena, expresaron además su temor a que, en el proceso que se abre ahora para recolocar al personal, ellos se queden "a la cola de todos" y se dé prioridad a los socios de Fagor. Estos últimos están acogidos al régimen de autónomos y cobrarán sus prestaciones por desempleo a través de Lagun Aro, la pata aseguradora del grupo cooperativo guipuzcoano. No obstante, advirtieron de que no se van a "dejar pisar" y hoy se sumarán con el resto de los empleados a la marcha de Mondragón.

Los manifestantes quieren expresar públicamente su preocupación al mismo tiempo que su descontento tras comprobar que los esfuerzos que han realizado en los últimos años han resultado baldíos para poder sostener la situación de la firma. La bajada de los salarios que aceptaron en su día, la renuncia a las pagas extras —la última de ellas, la correspondiente al pasado mes de julio— no han servido para nada, según el sentir mayoritario de los trabajadores. Que la compañía les asegure ahora que van a poder recibir como subsidio el 80% de su salario en concepto de desempleo tampoco les satisface. La gestión que ha seguido hasta ahora la empresa es otro de los puntos que los trabajadores repiten en sus críticas. "Los problemas del exterior nos han llevado a esto, porque aquí va bien. Los anteriores directivos se dedicaron a comprar castillos", decía una cooperativista.

Uno de los debates más sensibles que se ha abierto ahora es el número de trabajadores que van a verse damnificados por el desplome de Fagor. Entre las cifras que se vienen manejando, de los 1.700 socios cooperativistas podrían salvarse unos 1.000. Esta es la idea que maneja en estos momentos la propia corporación. Lo haría mediante de recolocaciones en otras cooperativas y manteniendo viva algunas de las áreas de negocio actuales de Fagor.

"Las consecuencias van a ser muy graves", aseguró ayer el alcalde de la localidad, Inazio Azkarragaurizar, de Bildu, quien alertó de los efectos que el cierre de Fagor, si finalmente se produce, tendría para el municipio, toda la comarca y el conjunto del País Vasco. El paso dado por la cooperativa estrella de MCC "es una mala y preocupante noticia", opinó el regidor.

Azkarragaurizar se reunió por la mañana con el diputado de Innovación de Gipuzkoa, Peli Uriguen, para tratar de "encontrar soluciones" para los casi 1.700 trabajadores de la zona que desde el lunes se encontrarán en el paro. El alcalde reconoció que todavía es pronto para calibrar el alcance de las consecuencias que tendría el cierre de Fagor, pero hizo un llamamiento a analizar "qué se ha hecho mal para llegar a esta situación". También reclamó "un esfuerzo especial para poder mantener el mayor número posible de puestos de trabajo". En Mondragón Fagor Electrodomésticos tiene dos plantas: Garagarza y San Andrés.

MÁS INFORMACIÓN EN PÁGINAS 26 Y 27

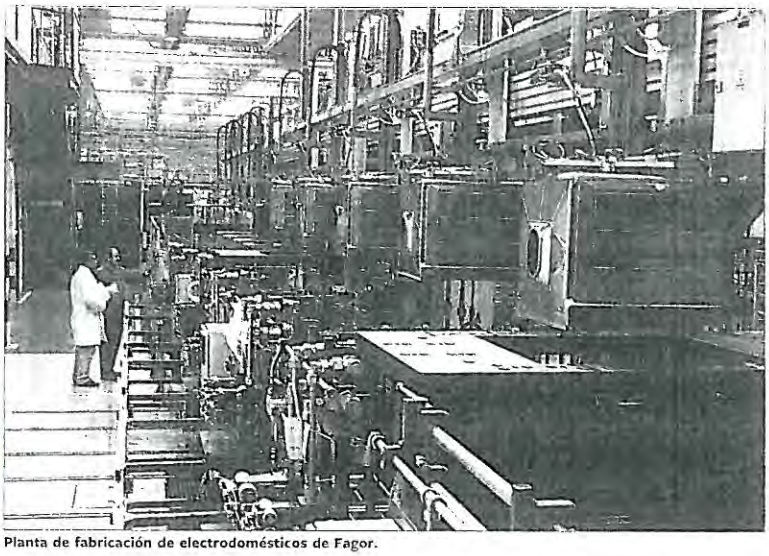

Planta de fabricación de electrodomésticos de Fagor.

> Los empleados de la planta de Basauri temen quedarse "a la cola de todos"

> El alcalde de Mondragón alerta de "consecuencias muy graves"

reestructuración", se temió en otra entrevista radiofónica la presidenta del PNV vizcaíno, Itxaso Atutxa.

Otro frente de la polémica lo puso sobre el tapete la ejecutiva de UGT-Euskadi. A su entender, el preconcurso de acreedores al que se ha visto abocada la cooperativa destapa "la mentira del Gobierno del PP y de las patronales de que rebajando salarios y aumentando la jornada se puede da salida a las empresas en crisis". Una de las decisiones que tomaron los empleados de Fagor fue aceptar rebajas salariales que no les han servido al final de nada.

Vista exterior de la planta de Fagor en Mondragón que ha paralizado su actividad industrial. / JAVIER HERNÁNDEZ

Fagor paraliza todas sus fábricas y se centra en evitar la liquidación

Los trabajadores dicen sentirse "engañados" por la dirección de la firma

MIKEL ORMAZABAL
San Sebastián

Las dos únicas fábricas que Fagor Electrodomésticos mantenía ayer activas, una en Bergara y otra en Eskoriatza, ambas en Gipuzkoa, echan hoy el cierre. Se paraliza toda la producción. La práctica totalidad de los 5.642 trabajadores de la cooperativa, el emblema de la Corporación Mondragón (MCC), se queda sin empleo y desconoce cuál será su futuro laboral tras la decisión de Fagor, adoptada este pasado miércoles, de acogerse a un preconcurso de acreedores tras verse atrapada por una deuda multimillonaria.

Los directivos de la compañía comunicaron ayer a los empleados que todo el esfuerzo se centrará a partir de ahora en "evitar la liquidación" y en buscar una solución a los trabajadores. Esta fue precisamente la consigna que el Gobierno vasco envió públicamente a los responsables de Fagor: la solución pasa por "una reestructuración ordenada" que permita salvar el máximo empleo posible. Esto es, "sálvese lo máximo posible", aseguró un portavoz del Departamento vasco de Desarrollo Económico.

Al día siguiente de consumarse el crac de Fagor, los rectores de la firma de electrodomésticos celebraron en varios turnos reuniones con el conjunto de la plantilla para exponerles la crudeza de la situación económico-financiera y las gestiones para salvaguardar el mayor número de empleos. "Nos sentimos engañados"; "los responsables de esta situación son ahora los jefes de MCC y no dan la cara"; "tenemos miedo de quedarnos sin trabajo y además nos pidan como socios". En estos términos se expresaban los cooperativistas más pesimistas al término de una de las reuniones. Caras serias y sentimientos de "impotencia y frustración" reconocían las pocas personas que aceptaron hablar con los medios.

De los más de 5.500 trabajadores de Fagor Electrodomésticos, alrededor de 2.000 están repartidos en las cinco plantas que cuenta en Euskadi, de los que aproximadamente 1.700 son socios cooperativistas. Los 3.500 restantes se emplean en las ocho factorías distribuidas en Francia, Marruecos, Polonia y China. La compañía, que ha admitido su insolvencia, se afana en dos frentes muy complejos: por un lado, la negociación con sus acreedores —el Gobierno vasco, los bancos y otros proveedores— para refinanciar la deuda y, por otro, el intento de reubicar a un número tan elevado de empleados.

Los afectados permanecen a la espera de que Fagor Electrodomésticos defina en un plan de viabilidad cuál va a ser la línea de negocio que quiere seguir en adelante, las plantas que deberán cerrar y los empleos sobrantes.

Cunde el desánimo y la preocupación entre los trabajadores al tomar conciencia de que ese excedente laboral va a ser "muy alto" y, sobre todo, por la posibilidad de que, en el peor de los desenlaces, aquellos que son cooperativistas tengan que hacer frente con su patrimonio a las deudas de la compañía. Los operarios que han cotizado a la Seguridad Social (unos 300 en Euskadi) podrán percibir la prestación de desempleo, mientras que los 1.700 socios que finalmente se queden en la calle deberán acogerse al sistema de cobertura propio que tiene la corporación mondragonesa. La compañía de seguros Lagun Aro se encargaría de asumir el pago del 80% de su salario durante dos años.

Lagun Aro cubrirá el 80% del salario de los cooperativistas

Mondragón ofrece recolocar a excedentes en otras empresas del grupo

Además de facilitar la prejubilación a los mayores de 55 años, la dirección de MCC expuso su disposición a encontrar acomodo para el mayor número de cooperativistas de Fagor en otras empresas de la corporación. Todo está en el aire. Se creará una "oficina de empleo corporativa", dotada con 50 millones de euros, para reforzar las unidades de promoción dentro del grupo y emprender cualquier iniciativa encaminada a generar nuevas actividades y puestos de trabajo, según informó el grupo cooperativo.

Los trabajadores han convocado hoy al mediodía una manifestación en Mondragón en protesta por la situación de Fagor.

Un declive en medio de la pujanza

Otras compañías como Orona y Ulma marcan ahora la senda de los beneficios

EL PAIS, San Sebastián

Fagor Electrodomésticos es "la excepción" dentro de su grupo cooperativo Fagor, del que forman parte otras ocho firmas, y también en el conjunto de la corporación Mondragón, según fuentes oficiales. Es la única que viene acumulando un volumen de deuda tan elevado, por encima de los 800 millones de euros. Otras cooperativas pertenecientes a Fagor, como Ederlan, Copreci o Fagor Automation están dando beneficios este año, y solo Fagor Electrónica atraviesa "algunas" dificultades, aseguran desde el propio grupo.

Pero la decisión adoptada por la firma señera de MCC de entrar en un preconcurso de acreedores ha puesto en solfa la solvencia del espíritu cooperativo que guía a un conglomerado formado por 280 entidades, de las que 110 son cooperativas. Desde la corporación aseguran que las razones de esta situación no radican tanto en la crisis del modelo cooperativo como en los efectos que ha provocado en Fagor la competencia exterior, las restricciones crediticias y la caída del mercado al que estaba orientado su negocio. También han pesado en su declive, opinan en su seno, decisiones estratégicas que han resultado erróneas, como la compra de la francesa Brandt en 2005.

Un ejemplo de la fortaleza de algunas cooperativas de MCC es el del grupo Orona, con sede en Hernani (Gipuzkoa) y una plantilla de 4.090 trabajadores en más de 30 empresas. Muy internacionalizada, la compañía logró el año pasado unas ventas por 569 millones y unos beneficios de 83,4 millones. Otro caso similar es el de Ulma, radicada en (Oñati) y 4.300 empleados, con ocho unidades de negocio orientadas a la construcción y en "permanente expansión y crecimiento". Su facturación supera los 700 millones.

Laboral Kutxa, la cooperativa crediticia de Mondragón, emplea a unos 2.500 trabajadores y su volumen de negocio se cifra en 24.500 millones. En el primer trimestre de este ejercicio obtuvo unos beneficios de 36,7 millones después de pagar impuestos.

Estas firmas son los principales soportes, por tamaño y peso económico, que sostienen el entramado cooperativo del MCC, fundado en 1956 y que en la actualidad da empleo a 80.321 personas, un 3,9% menos que un año antes. El área industrial y el de la distribución son los dos grandes ejes de la actividad de las cooperativas.

La recesión económica también ha golpeado a la corporación. Sus ventas totales en 2012 alcanzaron los 12.903 millones, por debajo de las previsiones y empeorando en un 7,6% las cifras del curso precedente, debido fundamentalmente a la caída de la facturación en el mercado internacional, dado que en el exterior mejoró los resultados. La producción industrial de MCC representa el 8% del PIB del País Vasco.

Crisis de empresas

"¿Perspectivas?, pesimistas"

Mientras cunde el desánimo entre los empleados de Fagor, en la comarca del Alto Deba confían en "paliar el drama"

J. M. S.
San Sebastián

El pesimismo se va adueñando del Alto Deba, una comarca situada al suroeste de Gipuzkoa con algo más de 65.000 habitantes, directamente afectada por el incierto futuro de Fagor Electrodomésticos. "¿Perspectivas?, pesimistas", admitió ayer una trabajadora de este grupo cuando fue preguntada por el contenido del encuentro mantenido junto a varios de sus compañeros con directivos de la empresa y donde fueron informados de que a partir del próximo lunes van al paro. "Es muy difícil que nos puedan reabsorber en el grupo", añadía otra empleada, con varios años como socia-cooperativista de Fagor, y convencida, no obstante, de que "tenemos el único sistema que puede hacer frente a la crisis".

En las calles de Mondragón (municipio referencia de esta comarca y del cooperativismo, ayer se entrecruzaban los sentimientos sobre el declive de Fagor Electrodomésticos. Hay quien sostiene que "esto se veía venir y han estado mucho tiempo sin tomar una decisión y al final han optado por lo más dramático para todos nosotros", en una referencia crítica a los directivos. En cambio, desde la Asociación de Comerciantes de esta localidad, gobernada por Bildu con mayoría absoluta, hay confianza en "paliar el drama" que supondría la caída de Fagor y, a su vez, del efecto dominó sobre la industria auxiliar. "También aquí tuvimos una crisis muy grande en 1993 y ellos [Grupo Mondragón] supieron salir porque el cooperativismo es el sistema que precisamente se basa en ayudarse unos a otros", añade este portavoz.

El Alto Deba, líder en Euskadi en gasto de I+D, y donde se asientan cuatro de las cinco plantas de producción de Fagor en el País Vasco —la sexta está en Basauri (Bizkaia)— se sintió hasta ahora especialmente relajado del desempleo. Con una tasa de paro del 11,88% —4,6 puntos por debajo de la media vasca y tan lejos del 26,2% de España, siempre ha tenido la protección económica de la fortaleza de la Corporación Mondragón, muy volcada en la industria y dejando para los servicios prácticamente un tercio de la población ocupada. "Ahora nos tendremos que hacer a la idea de que vienen mal dadas y habrá que reaccionar", admitía un comerciante cerca de la calle Otalora, que asume la "dependencia" del futuro de su negocio a la suerte de los empleados de Fagor. "Han tenido soluciones para ir avanzando y hay que confiar en que también las tengan para que se pueda quedar el mayor número de gente", añade.

> "Nos tendremos que hacer a la idea de que ahora vienen mal dadas"

También algunos prejubilados, que se arremolinaron cerca de las dependencias de las dos plantas aún abiertas en Gipuzkoa, se sienten directamente concernidos por la suerte de Fagor Electrodomésticos. De hecho, en virtud de su condición de socio cooperativista uno de ellos admitió su temor porque "los ahorros de la libreta" también se puedan ver "afectados".

Trabajadores de Fagor salen de la asamblea celebrada ayer en el teatro de Mondragón. / VINCENT WEST (REUTERS)

Carrefour

Hasta el 28 de octubre

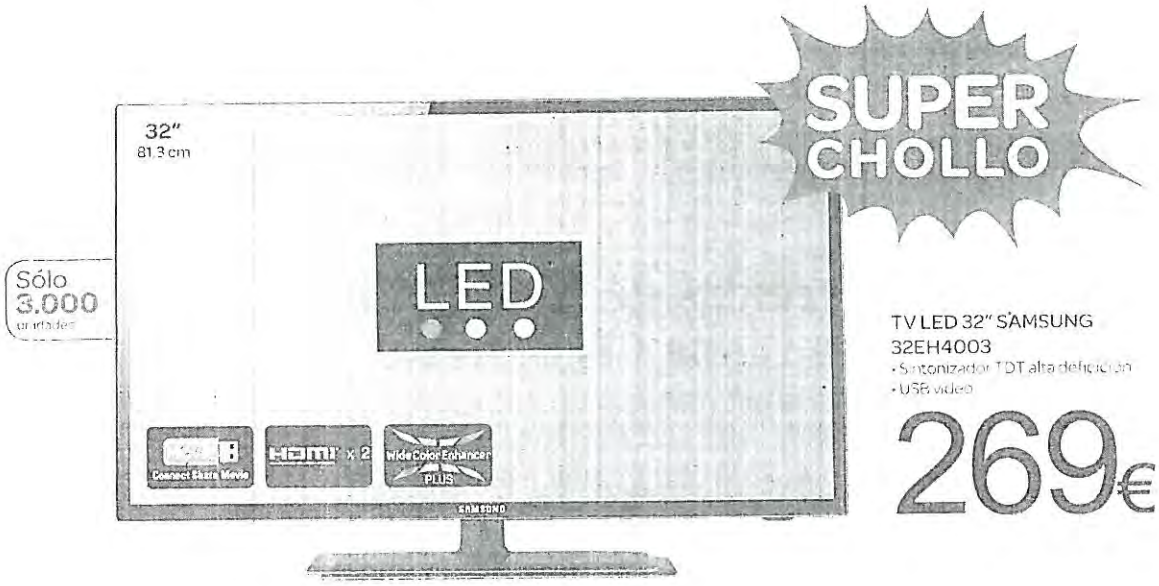

Oferta válida en hipermercados Carrefour

Fagor clama por "soluciones" ante el silencio de Mondragón

La plantilla exhibe fotos de directivos a los que culpan

MIKEL ORMAZABAL
San Sebastián

El mutismo y la continencia que los trabajadores de Fagor Electrodomésticos demostraron nada más conocerse la drástica decisión adoptada por la dirección de cerrar las fábricas se han transformado ya en un clamor contra la "falta de respuestas" que achacan a los responsables de la Corporación Mondragón. A ello se suma la ausencia de medidas concretas para superar una situación que el grueso de los afectados califica de "dramática" y "devastadora" para miles de familias, el municipio de Mondragón, su comarca y el resto de Euskadi. Por eso, varios miles de personas, en su gran mayoría socios y empleados de la firma de electrodomésticos pusieron ayer el grito en la calle en demanda de "soluciones" que permitan salvar sus puestos de trabajo. Unos 2.000 trabajadores de las cinco plantas vascas, de los que 1.700 son socios cooperativistas —otros 3.500 están empleados en ocho factorías en el extranjero—, ya no volverán a sus centros de trabajo a partir del próximo lunes.

Una gran manifestación silenciosa, encabezada por una pancarta con el lema en euskera *"En defensa de nuestros puestos de trabajo"*, se convirtió en la mejor expresión de la rabia reprimida hasta ahora por la plantilla. Los trabajadores reclamaron a los directivos de Fagor y de la corporación en su conjunto una "respuesta urgente" al conflicto laboral, además de "concreción" en el nuevo plan de viabilidad que prevé elaborar el grupo industrial con el objetivo de mantener unos 1.000 empleos.

Los afectados no ocultaron su disgusto por el hermetismo y la "falta de comunicación" de la corporación. Los trabajadores decidieron romper el silencio y la discreción que había caracterizado siempre al conglomerado cooperativista. Algunos llegaron incluso a portar durante la marcha las fotos de los directivos a los que culpan de hundir con sus decisiones a Fagor mientras ocuparon puestos de mando en esta cooperativa. "Esto viene de lejos", "no han sabido gestionar", "alguien tiene que asumir responsabilidades" o "se han aprovechado de toda la confianza que hemos depositado en ellos", comentaban algunos trabajadores indignados. Hubo quien admitió que a él se le han "derrumbado los ideales" solidarios que han regido siempre en Mondragón.

Además de exigir a sus rectores un compromiso para salvar los 2.000 empleos a través del plan de viabilidad, los socios reclamaron "una solución al endeudamiento [de los mismos] por las pérdidas generadas" por Fagor y que se dé cauce "a las obligaciones económicas para con los socios" que han hecho "aportaciones voluntarias y préstamos", según recoge en el comunicado leído por Exabier Arrieta, un responsable del consejo social de Fagor. Y demandan que "en ningún caso" pierdan su condición de socios trabajadores de la citada cooperativa.

La manifestación discurrió desde la fábrica de Fagor en el barrio de San Andrés hasta la sede central de la Corporación Mondragón. Durante el trayecto no se corearon consignas y el silencio fue roto solamente por los aplausos. Los manifestantes realizaron paradas, por este orden, ante las sedes de Ikerlan, la aseguradora Lagun Aro y Laboral Kutxa, donde sí se escucharon gritos en defensa de los puestos de trabajo.

El próximo lunes está previsto repetir la protesta en Basauri, donde la firma Edesa, perteneciente al mismo grupo, suma unos 300 operarios, aunque estos no son cooperativistas y se hallan acogidos al régimen de la Seguridad Social y por lo tanto tienen derecho a cobrar el desempleo. No obstante, ayer reclamaron que sean tratados de la misma forma que el resto de los afectados de Fagor.

Los trabajadores tienen previsto volver a celebrar ese mismo día en Mondragón una asamblea del consejo social para analizar la situación y estudiar nuevas posibles acciones. Sobre la mesa volverán a ponerse las cuestiones más candentes, entre las que figura el temor y la preocupación que embarga a un colectivo de unos 200 socios que hicieron aportaciones voluntarias y préstamos al capital social de la empresa que ahora no pueden recuperar, según denuncian.

Han constituido la plataforma Ordaindu (Paga) para reclamar a Fagor Electrodomésticos que devuelva el dinero prestado a cambio de percibir unos intereses. Los afectados firmaron en su día un contrato con la cooperativa en virtud del cual entregaban sus ahorros a cambio de percibir unos intereses semestrales que la compañía dejó de abonar el pasado 1 de noviembre.

Desmarque

Fagor Industrial, empresa española líder en soluciones integrales para hostelería, restauración colectiva y lavandería, perteneciente al mismo grupo cooperativo que Fagor Electrodomésticos ha tratado durante todo este proceso de crisis de desmarcarse de la delicada situación que la joya de la corporación.

De salida, Fagor Industrial comunicó recientemente su decisión de cambiar el nombre y la imagen corporativa, que pesa a conocerse como Onnera Group. Después, el mismo día en que Fagor Electrodomésticos presentó su petición de preconcurso de acreedores, difundió otro comunicado para precisar que Fagor Industrial es "soberana" y una marca "independiente" de la primera.

Estas dos precisiones, sumadas a las numerosas aclaraciones realizadas en el mismo sentido a través de las redes sociales, han precedido a una tercera nota en la que da cuenta de que Fagor Industrial está participando desde ayer en la nueva edición de la feria Host que se celebra hasta el próximo martes en Milán y en la que presentará sus principales novedades de producto en marcas como marcas Fagor, Asber, Edesa...

Los trabajadores reclaman una "respuesta urgente" al conflicto laboral

La protesta en la calle se repetirá el próximo lunes en Basauri

Un momento de la manifestación que recorrió ayer las calles de Mondragón. / EFE

Los socios aseguran que, en caso de solicitar la devolución del capital prestado a la empresa, ésta se haría efectiva al mes siguiente, una cláusula que tampoco se está cumpliendo, ya que a los trabajadores que lo están reclamado no se les devuelve su capital.

Ante la preocupación de los *inversores*, celebraron una reunión con los responsables de Fagor, aunque estos no atendieron a las reclamaciones, según han criticado los miembros de esta plataforma.

Los afectados piden que, en caso de que el proceso concursal de Fagor Electrodomésticos siga adelante, sean considerados acreedores privilegiados y los primeros en recuperar el dinero que prestaron a la cooperativa.

Fuentes de la dirección de Fagor explicaron a Efe que ya se ha indicado a estos socios que en este momento "hay muchas incógnitas y cosas que atender" y "no se puede todo a la vez", pero que hay prevista otra reunión.

Confebask alerta de los efectos en el ámbito social y financiero

Lujua recalca que la "onda expansiva" será "muy grande"

EL PAÍS
San Sebastián

El presidente de la patronal vasca Confebask, Miguel Ángel Lujua, opina que la caída de Fagor Electrodomésticos puede tener una "onda expansiva" con efectos negativos en el ámbito empresarial vasco, con alcance incluso en el sistema financiero, institucional y social del País Vasco. Lujua se refiere a la crisis de la cooperativa como "otro impactante, que no nuevo, ejemplo de cuan terrible es esta crisis y cuan graves consecuencias está alcanzando en el ámbito empresarial".

El dirigente de los empresarios vascos, que ha englobado el *caso Fagor* en el contexto de desaparición de numerosas empresas en los últimos años, ha escrito en su blog un artículo titulado *Cada día más enfermo* en el que cree "obvio" que la incidencia de Fagor "va a ser muy grande": "La onda expansiva resulta aún difícil de calibrar, pero abarcará sin duda muchos ámbitos, desde el empresarial y laboral, hasta el financiero, institucional y social".

Esta previsión le lleva a reafirmarse en la necesidad de dar apoyo a las empresas, porque una sociedad que "penaliza" con sus políticas la competitividad de las compañías, que "censura y ataca" a estas por tratar de adaptarse a las circunstancias de mercado utilizando la reforma laboral, que no pone en marcha "medidas anticíclicas" de política industrial, fiscal, empleo y reactivación económica o que "concibe las relaciones laborales en términos de confrontación en vez de colaboración y mutuo entendimiento, podrá ser una sociedad con presente, pero difícilmente con futuro".

> Lagun Aro admite que en 2014 deberá subir las cuotas a las cooperativas

"Sin duda, todo tiene un límite y no ser conscientes de ello supone una gran temeridad", advierte en su escrito.

Por otro lado, Lagun Aro, la entidad de previsión social voluntaria (EPSV) de la Corporación Mondragón, informó ayer a través de un comunicado oficial que las cuotas que pagan las cooperativas se deberán incrementar a partir de 2014 para responder a la situación creada tras quedar sin trabajo unos 2 000 empleados de Fagor Electrodomésticos.

Lagun Aro aseguró que "hará frente" a las prestaciones de empleo que les corresponden a los socios cooperativistas de Fagor, y precisó que el preconcurso de esta firma "no tendrá repercusión alguna en el sistema de pensiones", ya que dispone de un fondo independiente para ello y cuenta con una "acreditada solvencia".

Lagun Aro cuenta con un fondo para esta prestación que arroja un saldo superior a los 35 millones, que le permitirá "hacer frente a los compromisos asumidos". Para cubrir estas necesidades se pedirá un aumento de las cuotas de los cooperativistas de la corporación, aunque la cuantía está por determinar.

La Cámara pide soluciones a las instituciones y a la corporación

A. E., **Vitoria**

El preconcurso de acreedores de Fagor Electrodomésticos llegó ayer al pleno de control al Ejecutivo celebrado en el Parlamento de Vitoria. Las referencias a la situación de la cooperativa fueron constantes. A través de una declaración institucional, la Cámara pidió a las Administraciones y al grupo Mondragón que encaucen la situación y "garanticen la continuidad" de Fagor, así como un "plan de viabilidad" acorde con la "gravedad" de la situación de una cooperativa que supone un "importante pilar" de la economía social. Los 75 parlamentarios mostraron su "preocupación y solidaridad" con los trabajadores y cooperativistas de Fagor.

Tan solo minutos antes de que la presidenta, Bakartxo Tejería, leyera la declaración, un punto sobre las aportaciones subordinadas de Eroski y Fagor propició que los socialistas se solidarizaran no solo con trabajadores y cooperativistas, sino también con las 10.300 personas que compraron aportaciones de esta cooperativa y que serán las últimas de cobrar, y exigieran al responsable de Consumo, el consejero Jon Darpón, que hiciera lo propio. El consejero lo hizo, y aseguró que "quizás no era el día más apropiado" para hablar de aportaciones subordinadas, una cuestión para la que aún no hay solución. Otros, como Arantza Quiroga, vieron en la situación de Fagor una "bofetada de realismo" y exigió "empezar a decir a la gente la verdad, que solos no vamos a ninguna parte".

SI BUSCAS **MÁS**

GRUPO**PROMEGA**

NUEVAS VIVIENDAS EN BARAKALDO Y AMÉZOLA

www.grupopromega.com 944 670 403

Un momento de la manifestación en apoyo de Fagor que recorrió el viernes las calles de Mondragón. / ÁLVARO BARRIENTOS (AP)

Fagor estaba abocada al hundimiento

- Los directivos optaron por recortar empleo exterior y resistir, sin otras opciones
- Diferentes expertos coinciden en que el modelo cooperativo no ha fallado

PEDRO GOROSPE
Vitoria

Deporte y sanidad pueden resultar dos buenos ejemplos para evaluar cómo se afrontan los errores de un equipo o un individuo. En el primer caso, los grupos humanos se juegan ganar un partido, un campeonato, seguir vivos en una competición o lograr el relieve internacional que proporciona acceso a patrocinadores, que, a su vez, permiten al club seguir creciendo. Los errores de los equipos de fútbol, por lo general, los paga el entrenador.

Un año de malos resultados suele resultar muy largo para acometer decisiones traumáticas así. Los errores del equipo, por lo general, los paga quien lo dirige. "Fagor llevaba en pérdidas casi desde 2006. ¿Dónde se ha visto un proceso así sin cambio de rumbo, sin variaciones en quienes tomaban las decisiones, salvo al final, sin correcciones radicales?"

El caso sanitario es diferente. Suele ser un equipo el que acaba por solucionar —o al menos intentarlo— los problemas derivados de los errores del individuo. Es el equipo el que analiza si la enfermedad deriva de unos malos hábitos de vida o si se trata de un problema hereditario. En ambos casos, el enfermo se juega la vida. "Pero en ambos casos se llega a esa situación tras un proceso en el que el individuo ha hecho las cosas mal. En el primero, induciendo a su organismo a la enfermedad; en el segundo, eludiendo análisis y estudios preventivos para obtener un diagnóstico precoz que le hubiera permitido disponer de más posibilidades de superar ese mal".

Quien hace las preguntas y se las contesta no es ni médico ni deportista; es un convencido experto en cooperativismo y cuando las hace está pensando en Fagor. "Un diagnóstico acertado debiera haber llevado a la dirección a buscar otro tipo de productos alternativos que sustituyeran a los que estaban directamente vinculados a la burbuja del ladrillo", asegura, y no limitarse a reducir empleo internacionalizado en una estrategia de resistencia hasta que escampara la crisis. Su conclusión, tras varias décadas trabajando en ese tipo de sociedades, no deja lugar a dudas: "El caso de Fagor Electrodomésticos no es un problema de modelo; es un problema atribuible a las personas. Su hundimiento era cuestión de tiempo".

El exdirector de una cooperativa de crédito refrenda ese análisis. El modelo cooperativo tiene ventajas e inconvenientes, pero "la eventual lentitud en la toma de decisiones no es uno de ellos. La falta de credibilidad es la que ralentiza la adopción y aprobación de medidas urgentes".

Fagor perdió 89 millones en 2012, pero la caída de su cifra de negocios y de su resultado es constante desde 2007. De vender casi 1.800 millones en 2006 y 2007 ha pasado a apenas 500 millones en el primer semestre de este año con 60 adicionales de pérdidas. En mayo, Mondragón le ayudó con 70 millones en un intento cuestionable para refinanciarse. Desde 2002, Fagor y Eroski han emitido 845 millones en las cuestionadas aportaciones subordinadas, de las que 185 millones desde 2004 son de Fagor.

Desde principios de año, Sergio Treviño era el nuevo director general. Sustituyó a Fabian Bilbao tras un año en el cargo y este a Txema Gisasola. Un breve

El grupo se compromete con el empleo

EL PAÍS, **Bilbao**

La Corporación Mondragón salió ayer a la palestra oficialmente para pronunciarse sobre la crisis de una de sus cooperativas, Fagor Electrodomésticos. El grupo reafirmó en un comunicado de dos folios su "confianza plena" en el modelo cooperativo, su compromiso con la actividad empresarial y el empleo, y su defensa de los mecanismos de solidaridad existentes en su seno.

La corporación repasa sus principales magnitudes económicas que confirman, a su juicio, "la validez y eficacia del modelo cooperativo en un contexto de crisis generalizada" con una fuerte destrucción de empleo. Entre ellas, recuerda que representa hoy el 3,2% del PIB vasco (lo que supone, con datos del año pasado, 2.088 millones) y el 7,4% del PIB industrial. Además, aporta el 3,5% del empleo total en Euskadi y el 8,4% del empleo industrial. Suma 289 entidades, de las cuales 110 son cooperativas y emplea a 80.321 personas (el 42% de ellas en Euskadi). El grupo cerró 2012 con unas ventas de 12.903 millones de euros.

El grupo guipuzcoano no aclara en su comunicado oficial cuántos puestos de trabajo de Fagor Electrodomésticos estima que se podrán salvar, aunque **se maneja la cifra de mantener en torno a mil de los cerca de 1.800 empleos de la firma en Euskadi a través de recolocaciones y el mantenimiento de alguna línea viable dentro de la empresa.**

NETWORK ASESORES

- LEGAL
- TRIBUTARIO
- FINANCIERO
- LABORAL
- CONSULTORIA ESTRATEGICA EMPRESARIAL
- VALORACION DE EMPRESAS

Alda. Doctor Areilza 15 - 1º Dcha
48011 Bilbao
Tel. 944 367 177

Zamakoa, 16 - 1º izda.
48960 Galdakao
Tel. 944 571 730

www.networkasesores.com

período de cambios en el que no ha cambiado nada.

El plan de viabilidad amasado a lo largo de 26 meses, hasta finales de 2012, destila una estrategia defensiva que no acababa de asumir la realidad del mercado: que las ventas de electrodomésticos no iban a remontar en España, su principal mercado, hasta dentro de una década. "Los equipos directivos tienen un enorme margen de maniobra y de flexibilidad si son capaces de generar esa confianza y credibilidad", asegura un experto en relaciones laborales.

El modelo cooperativo deja en manos de las asambleas y los órganos de dirección colegiados las decisiones estratégicas de cada sociedad, pero estas pueden ser adoptadas a velocidad de vértigo si hay un entorno de credibilidad, que no dan precisamente siete años de pérdidas en ventas, beneficios y mercado.

Urkullu enfatiza que su Gobierno "tiene la conciencia tranquila"

Ni el Ejecutivo ni Mondragón creyeron el lento plan de viabilidad

Fagor tampoco logró transmitir esa confianza ni al Gobierno vasco ni a la propia Corporación Mondragón. Cuando en mayo el grupo creó un fondo de 70 millones para asistir a la primera cooperativa española y su bandera, muchos directivos de la corporación ya decían en privado: "Son a fondo perdido".

"Hay que preparar algo más ajustado y realista", terció la consejera de Desarrollo Económico, Aranza Tapia, al declararse el preconcurso de acreedores, en referencia al plan de viabilidad que presentaron tarde y sin convicción los directivos de Fagor, y lo volvió a pedir el jueves. Aunque nadie duda de que se logrará refinanciar la empresa, la incertidumbre se ha instalado en un mundo hasta ahora intocable. Es la primer gran crisis del cooperativismo, y nadie sabe a ciencia cierta cómo va a ser su digestión.

El modelo, que ha crecido de manera exponencial y tiene un sólido arraigo social en Euskadi, "saldrá fortalecido", aseguran la mayoría de las fuentes consultadas, "pero ya nada será como antes después de ver como ha caído la aristocracia del cooperativismo que representaba Fagor".

[El *lehendakari*, Iñigo Urkullu, aseguró ayer que su Gobierno tiene "la tranquilidad de conciencia de haber hecho las cosas como las tenía que hacer" desde su llegada al poder, en relación con su actuación en toda la crisis de Fagor, firma a la que el Ejecutivo ha destinado en los últimos meses entre ayudas y avales cerca de 50 millones, informa **Javier Rivas**.

Esas ayudas y avales "no fueron para tapar deudas. Fueron destinadas a un plan de viabilidad que presentó la Corporación Mondragón"].

KOLDO SARATXAGA Promotor e impulsor de Ner Group

"Lo que está en crisis es la manera de gestionar las empresas hoy"

JAVIER RIVAS
Bilbao

Catorce años en sociedades anónimas, 21 años en MCC, durante los que hizo de Irizar un modelo de gestión que se estudia en medio mundo, y ahora siete años en Ner Group han hecho de la de Koldo Saratxaga (Sopuerta, 1947) una voz clave al hablar de economía y cooperativas en Euskadi, un mundo hoy convulso por la crisis de Fagor.

Ner Group suma 21 empresas y organizaciones de sectores y tamaños muy diferentes, tanto cooperativas como otras sociedades. Con más de 1.500 empleados en conjunto, espera cerrar este año con un aumento del 17% de la facturación hasta los 326 millones.

Pregunta. ¿Ha entrado en crisis el modelo cooperativo vasco?

Respuesta. Absolutamente, no. Lo que está en crisis es la manera de gestionar las empresas hoy. Llevamos década y pico con la palabra innovación de moda. Se dice que hay que exportar e innovar y hace siglos ya se exportaba también y se innovaba. El mundo está cambiando por el famoso tema de la globalidad, y las organizaciones empresariales no han cambiado. Las que más tienen que cambiar son las que están más avanzadas, las europeas, las americanas. El modelo cooperativo tiene ventajas e inconvenientes, como todos, pero sigue habiendo cooperativas que van como una moto que han cambiado la manera de hacer las cosas.

P. Además de económico, la crisis de Fagor ha tenido un claro impacto psicológico e incluso ideológico en Euskadi.

R. A raíz de Fagor, sería bueno ver que el río está lleno de peces muertos. Si a raíz de que aparece un tiburón empezamos a decir qué está pasando en el río, bienvenido sea. Es una más, pero al ser grande igual nos ponemos a recapacitar todos un poco. Lo que está funcionando y lo que no, no tanto lo que ha pasado ahí ¿Qué ha pasado? Lo que ha pasado ahí al ser grande se nota, pero está pasando en todas partes en el mundo de las organizaciones empresariales y de las organizaciones en general: el modelo de gestión, el sistema piramidal en el que unos pocos piensan poco, mandan, y los demás no tienen ni que pensar porque solo hacen no sirve para querer estar a la cabeza, para poder competir contra todo el mundo. Ahí nos hemos dormido.

P. ¿Qué es lo que no funciona?

R. No funciona la gestión de las organizaciones. Primero, no tenemos un modelo educativo; no se enseña en las universidades a hacer las cosas de una manera diferente. Los jóvenes quieren estar arriba. El sistema de enseñanza, no me atrevo a llamarlo educativo, se limita a las notas, a ver si tiras para estar más arriba en la cadena de mando. Pero no en la cadena de tener una visión conjunta, de saber apasionar, compartir, entusiasmar. No se enseña a comunicar. Les enseñan tecnologías, una carrera, a ser abogados, economistas, ingenieros, nada más. Eso antes valía, pero en una década y media nos hemos dormido. El bosque está lleno de árboles con el mismo modelo, medio podridos por dentro.

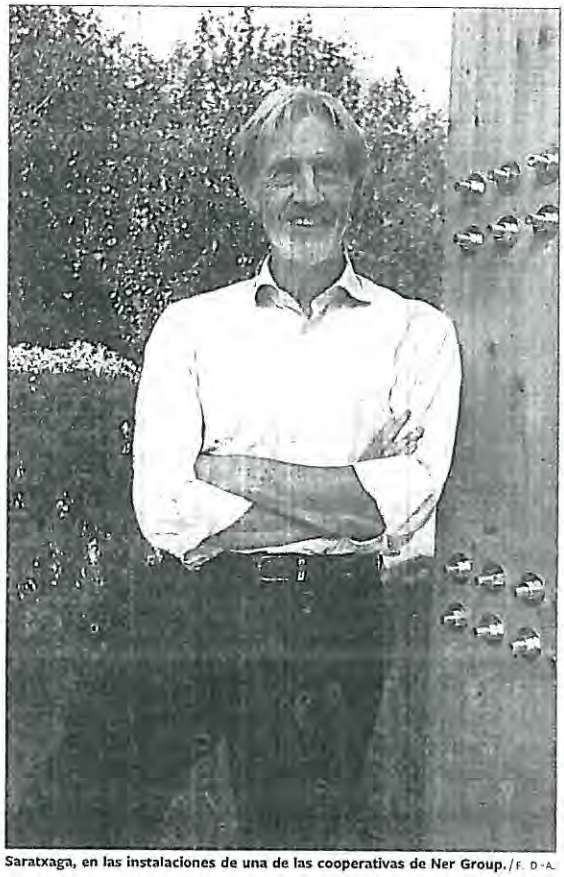

Saratxaga, en las instalaciones de una de las cooperativas de Ner Group. / F. D-A.

"Si uno depende de las ayudas públicas para tener futuro está perdido"

"Hay que plantear este problema como país y no esperar a ver qué hacen otros"

P. ¿Está en cuestión el modelo de relaciones laborales?

R. No. Nosotros hoy en Ner Group lo hacemos absolutamente diferente. Llevo 25 años haciéndolo y diciéndolo, con un nuevo estilo de relaciones. Y 21 años de éxito con docenas y docenas de organizaciones. Malo es que lo diga yo, que soy el que lo lidera. Llevamos cinco años de crisis y no hemos echado a nadie. Y crecemos y montamos fábricas en el exterior. El modelo de gestión es estándar en cualquier tipo de organización, no tiene que ver nada con el modelo de la sociedad anónima, limitada o cooperativa. Eso es un modelo a la hora de hacer el registro, pero en su gestión, en su día a día, es prácticamente idéntico, depende de quién está arriba.

P. Las ayudas públicas no sirven para salvar un proyecto.

R. Para nada. Las ayudas públicas sirven para tapar las heridas. Cuando uno depende de las ayudas públicas para tener futuro está perdido. Nunca son una solución.

P. ¿Se puede extender esa otra forma de hacer empresa?

R. Es muy difícil, es un problema de cultura. Aquí hay cuestiones que tienen que ver con valores, no con herramientas o con comprar instalaciones, sino con la ética, con ser transparente. La ética tiene que ver con todos los que integran una organización, no con el dueño, el presidente o el director. Todo eso genera confianza. En los modelos tradicionales precisamente lo que no hay es confianza. ¿Cómo es posible que alguien diga que el mayor problema que tiene son las personas? Tenemos que caminar juntos. Sacar adelante un proyecto en los momentos actuales va a costar Dios y ayuda. ¿Si no eres capaz de ponerte de acuerdo con 15 o 20 como vas a competir con el mundo?

P. ¿Va a haber un efecto contagio?

R. Espero que no, no tiene por qué. Espero que esto nos haga recapacitar. En todo caso, lo que tiene que haber es "señores vamos a levantar la cabeza, vamos a pensar". Este no es un problema puntual, es estructural. Es un problema de que llevamos décadas con más de lo mismo. Y más de lo mismo viviendo en Europa y en el mundo industrial no nos sirve.

P. Plantea un cambio tal que parece muy difícil de abordar a gran escala.

R. Abordémoslo en una década o dos, pero evolucionemos. Empecemos con la universidad. Aquí en Ner tenemos las puertas abiertas para que cualquiera vea qué es lo que hemos hecho, cómo se hace. Hay que perder un poco de orgullo. Las herramientas están al uso de las personas, no las personas al uso de las herramientas. El conocimiento lo tienen las personas, no las herramientas. Es mentira que la tecnología lo solucione todo; es un facilitador y ahora está al alcance de todo el mundo. Lo que te tiene que diferenciar son las personas.

P. ¿Cómo puede salir Fagor de esta situación?

R. Es complicado. Es como sale de esta situación el país, si el país en conjunto empieza a salir. Tenemos que ser sinceros. Llevamos miles de parados en el País Vasco en los últimos cinco años. Ahora son casi 2.000 más. La cuestión es qué hacemos, porque si no, vamos a seguir igual. Aquí no se va crear trabajo hasta 2018 o 2019 y van a ser cifras ridículas. Tenemos que sacar este país adelante, porque si lo hacemos también sacamos a esos casi 2.000. ¿Y las decenas de miles de jóvenes que todavía no saben lo que es tener un puesto de trabajo? ¿Por qué hablamos ahora de esto y no la semana pasada? Eso es lo que a mí me duele. Tenemos ese problema ahí y seguimos de la misma manera. Hay que dejar de poner parches. Hay que plantear este problema como país y no esperar a ver lo que hacen los demás. No vamos a bajar al 6% de paro en 2020 sin hacer algo diferente ni de coña.

UNIVERSIDAD DEL PAIS VASCO
EUSKAL HERRIKO UNIBERTSITATEA

EL PAÍS

www.elpais.com

EL PERIÓDICO GLOBAL EN ESPAÑOL

JUEVES 31 DE OCTUBRE DE 2013 | AÑO XXXVIII | Número 18.973 | EDICIÓN PAÍS VASCO | Precio: 1,30 euros

vida&artes

El gran guerrero contra el sida

Aislado y clonado un poderoso anticuerpo PÁGINAS 30 Y 31

El impacto del copago se desinfla

El gasto farmacéutico repunta tras meses de caída PÁGINA 36

Sloterdijk, en el abismo de Europa

"Vuelven los viejos demonios", alerta el pensador PÁGINA 39

Europa renuncia a blindar los datos de los ciudadanos frente al espionaje

El aplazamiento sin fecha de la prometida legislación comunitaria sobre privacidad erosiona la posición de la UE ante Estados Unidos

LUCÍA ABELLÁN
Bruselas

Los países miembros de la Unión Europea han renunciado a la aprobación de una nueva ley de protección de datos como uno de los instrumentos para hacer frente al espionaje masivo de Estados Unidos. Cuando estalló el escándalo de la recolección masiva de información, los Veintiocho se comprometieron a tener lista una nueva legislación para mayo de 2014, antes de las elecciones europeas. Sin embargo, ante las presiones de EE UU y las resistencias empresariales de Alemania, se ha retrasado *sine die* una normativa que pretende reforzar el derecho a la privacidad. La legislación europea data de 1995.

Aunque ninguna ley puede impedir el acceso de las agencias de inteligencia a las comunicaciones de los ciudadanos, como ha sucedido en el caso de la NSA, el refuerzo de la norma en medio de esta marea de espionaje habría enviado una fuerte señal política a Estados Unidos y una advertencia penal frente a futuros episodios de este tipo. PÁGINAS 2 Y 4

El CNI entrega a EE UU millones de datos personales para que los analice PÁGINA 3

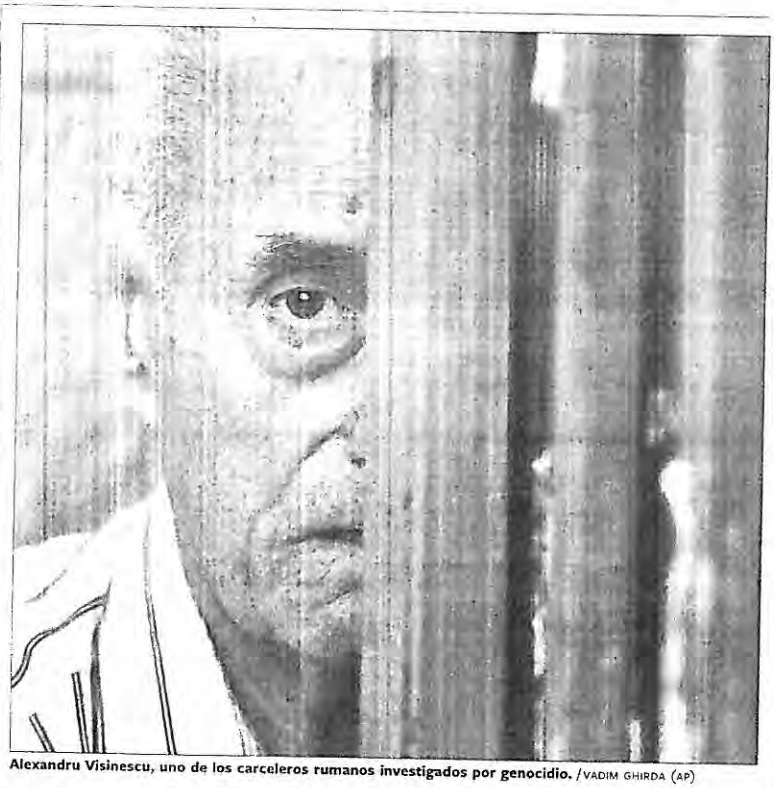

Alexandru Visinescu, uno de los carceleros rumanos investigados por genocidio. / VADIM GHIRDA (AP)

Rumanía pide cuentas a sus torturadores

La fiscalía investiga por primera vez crímenes de la dictadura comunista

SILVIA BLANCO, **Bucarest**
ENVIADA ESPECIAL

Después de décadas de silencio y falta de voluntad política, la fiscalía rumana ha empezado a investigar por genocidio a dos octogenarios. Uno dirigía una prisión, el otro un campo de trabajos forzados en los años cincuenta, bajo la dictadura comunista. En ambos lugares, las palizas, el hambre y el frío se empleaban para acabar con cualquier disidencia política. La impunidad ha acompañado a los carceleros. Uno de ellos, Alexandru Visinescu, lleva todo este tiempo viviendo tranquilamente en el centro de Bucarest. Ahora, en su piso, asegura que se siente acorralado. PÁGINAS 6 Y 7

El contenido de la consulta en Cataluña divide a sus partidarios

Iniciativa rechaza que la única respuesta sea independencia 'sí' o 'no'

M. NOGUER / M. ROGER, **Barcelona**

Los partidos catalanes favorables a la consulta soberanista acentúan sus discrepancias sobre el contenido de la pregunta. Iniciativa per Catalunya ha comunicado a CiU y a ERC que no aceptará una consulta que contemple solo la idea de la independencia y reclama que se pregunte también por otros encajes de Cataluña en España. Esta advertencia se suma a la fractura en el seno de CiU. PÁGINAS 10 Y 11

Mondragón cierra Fagor porque asegura que es inviable

M. ORMAZABAL, **San Sebastián**

Fagor Electrodomésticos se ve abocada al concurso de acreedores y a la desaparición de todas sus actividades una vez que la Corporación Mondragón a la que pertenece le negara el apoyo financiero porque ve inviable su negocio. El Gobierno vasco ayudará a paliar el efecto social de los 2.000 nuevos parados. PÁGINAS 16 Y 17

Sanidad aconseja retirar las prótesis mamarias PIP de 18.500 mujeres

MARÍA R. SAHUQUILLO, **Madrid**

El Ministerio de Sanidad recomendó ayer a las 18.500 mujeres que se implantaron las prótesis mamarias fraudulentas PIP que se las extraigan de forma preventiva tras comprobar que el riesgo de rotura a los 10 años es del 30%. La decisión llega tres años después de haberlo descartado, y a los dos de que lo hicieran Francia y, poco después, Holanda y Alemania. PÁGINA 32

Mondragón echa el cierre a Fagor

La corporación considera inviable el futuro empresarial de la cooperativa y se niega a darle más recursos La firma entrará en quiebra de forma "inminente"

MIKEL ORMAZABAL
San Sebastián

La cooperativa Fagor Electrodomésticos ya no tiene salvación. La firma insignia de la Corporación Mondragón, con 57 años de historia, se derrumba y entrará en quiebra de forma "inminente", según reconocen sus máximos responsables, tras la decisión del grupo cooperativo de negarle la financiación que necesita para mantener la actividad. El primer efecto de esta traumática situación, según anunció ayer la propia cooperativa, será "la desaparición de la empresa y todos sus puestos de trabajo", hasta un total de 5.642 empleos, de los que unos 2.000 se localizan en el País Vasco. "Sin solución de continuidad", advirtió.

La *muerte* de Fagor llega tras fracasar el intento de sus dirigentes de conseguir el oxígeno económico necesario para llevar adelante un severo plan de reestructuración de la empresa. La dirección de la cooperativa con una deuda total de 859 millones —378 millones corresponden a los bancos—, cifró en 170 millones la inyección económica que Fagor precisaba para salvar los negocios que son "rentables". Esta cooperativa, que el pasado 16 de octubre decidió entrar en preconcurso de acreedores, ha intensificado durante estas dos últimas semanas las gestiones para buscar el auxilio tanto de los Gobiernos central y vasco como de la Corporación Mondragón. Sin éxito.

El grupo del que forma parte ha sido al final el que le ha precipitado a la suspensión de pagos y al cierre definitivo. La corporación hizo pública su negativa a través de un comunicado difundido a última hora de la tarde. No está dispuesta a seguir suministrando fondos a la principal firma de su entramado y germen del mismo.

El consejo general de la corporación, su máximo órgano, acordó por unanimidad que el proyecto de Fagor "no responde a las necesidades del mercado" de ahí que los recursos financieros que le demandaba la cooperativa "no servirían para garantizar su futuro empresarial". A modo de sentencia, el grupo aseguró que "el plan de viabilidad de Fagor Electrodomésticos no es factible". Se pone así fin al "apoyo solidario intercooperativo" que ha recibido en los últimos años. El grupo le ha insuflado un total de 300 millones a través del resto de las cooperativas que lo integran.

El último rescate se produjo en mayo pasado, con una aportación de 70 millones a costa de los beneficios de otras compañías del grupo y de una parte de los salarios de todos los socios cooperativistas. La negativa de grandes cooperativas como Orona, fabricante de sistemas de elevación, y Eroski, de supermercados y distribución, ha pesado mucho en la decisión final de la corporación de darle la espalda a su buque insignia.

La consejera Arantza Tapia, ayer entre el presidente de Adegi, Pello Guibelalde (izquierda), y el director de Kutxabank, Ignacio Sánchez-Asiain, durante un encuentro de empresarios en San Sebastián. / JAVIER HERNÁNDEZ

El Gobierno vasco, por su parte, había supeditado una nueva ayuda económica a Fagor —a comienzos de año le aportó 40 millones— a la "implicación" del grupo en el rescate de su mayor y más emblemática cooperativa. "Si Mondragón no acompaña a Fagor, el Gobierno tampoco", han venido a decir con otras palabras e insistencia estos últimos días tanto el *lehendakari*, Iñigo Urkullu, como la consejera de Desarrollo Económico, Arantza Tapia. "Si el propio grupo no cree que esto pueda ser llevado a cabo, el Gobierno vasco no acompañará a esa salida de esta empresa", repitió ayer Tapia antes de consumarse el *no* del grupo.

La Corporación Mondragón, con unos ingresos totales en 2012 de 14.081 millones de euros, agrupa a por 280 entidades, de las que 110 son cooperativas y da empleo a unos 83.000 trabajadores, de los que 33.000 aproximadamente son cooperativistas. Este imponente entramado empresarial, que representa el 3,2% del PIB del País Vasco, ha dicho basta ante la sangría económica que le venía produciendo Fagor. La extinción de esta firma, aseguró en el comunicado la corporación, "no afecta a las demás cooperativas", dado que no forman un *holding* empresarial, sino que se trata de "una asociación de entidades independientes y autónomas".

Fagor Electrodomésticos estaba atravesando la mayor crisis de su historia, con una fuerte caída de sus ventas desde 2008. Desde entonces, el quinto fabricante europeo de electrodomésticos y una cuota de mercado del 16% en España solo ha conocido los números rojos en su cuenta de resultados.

Cuenta con 13 plantas en cinco países, de las que cinco se ubican en Mondragón (dos), Basauri, Bergara y Eskoriatza. Los principales centros de producción en el extranjero se ubican en Francia (Brandt) y en Polonia (Mastercook), además de otras localizadas en Marruecos y China.

La facturación de Fagor Electrodomésticos se ha desplomado de los 1.749,8 millones de 2007 a los 1.166,7 del pasado ejercicio, cuando cerró con unas pérdidas de 90 millones. Hasta junio de este año el balance negativo se elevó a 60,5 millones; lo que suponía triplicar el resultado negativo de 2012, cuando en ese mismo periodo perdió 20,3 millones. La situación de la empresa se había convertido en insostenible, según los rectores de la corporación.

Es "la crónica de una muerte anunciada", explicaba ayer un veterano trabajador de la cooperativa. La dirección de Fagor y

Crisis, sí, pero mala gestión también

Juan Mari Gastaca

El cierre industrial de Fagor Electrodomésticos sacude Mondragón, la comarca del Alto Deba y Euskadi como realidad social y económica. Se trata de una de esas noticias hirientes y desestabilizadoras que conmueven por su gravedad, pero también por inesperadas a ras de acera. Hasta ayer, para quienes nunca se habían detenido a escrutar sus cuentas de resultados de los últimos cuatro años, Fagor era sinónimo de empleo seguro, de estabilidad y garantía de futuro, de estandarte poderoso del cooperativismo vasco, de las cosas empresarialmente bien hechas, del modelo vasco, vaya. Entonces por qué cierra ahora este grupo, por qué la Cooperativa Mondragón que le acoge lo considerable inviable y le niega más dinero para intentar sacarla a flote ante la desesperación del Gobierno de Iñigo Urkullu, si hace apenas ocho años era el quinto fabricante europeo de electrodomésticos, facturaba 1.800 millones, daba empleo a 11.000 personas, tenía 16 plantas productivas y vendía en 100 países. ¿Nadie intuyó el ocaso?

Es una triste realidad palmaria que cuando Fagor empezaba a digerir la inversión de 162 millones en Brandt asomó la crisis, que se ha ido acentuando con los años hasta arrasar su cuota de mercado. Pero no es menos cierto que este declive ha coincidido en estos años con el despertar de una competencia mucho más agresiva que ha desplazado al grupo vasco hasta sacarle del campo de juego y sumirle en una zozobra que ha atrapado, de paso, a sus directivos. Y es que la dirección de Fagor se ha visto superada hasta precipitarse al fracaso por medio de una gestión introspectiva, remisa durante demasiado tiempo a la aplicación de soluciones eficaces, aunque quizá condicionada por esa fidelidad al espíritu cooperativista que les honra, pero que en este caso ha resultado letal. Resulta inexplicable que solo desde el 16 de octubre de 2013 los cooperativistas de Fagor supieran que su empresa, a la que la banca había salido dos veces al rescate y que, incluso, había gastado 40 millones de todos los vascos para pagar facturas pendientes, arrastraba problemas de subsistencia. Más de uno se ha equivocado.

la representación de los trabajadores manifestaron en una nota conjunta, antes de hacerse oficial la decisión del grupo Mondragón, que la presentación de un concurso de acreedores acarreará la pérdida de unos 4.000 empleos indirectos en Euskadi, entre proveedores, contratas y comercios, además de poner en peligro la supervivencia de otras empresas y cooperativas.

La dirección y los trabajadores de Fagor Electrodomésticos advirtieron de que su quiebra tendrá "impacto en los ahorros de los socios", que tienen depositados en la cooperativa 45,3 millones en aportaciones voluntarias de socios cooperativistas y otros 42,8 millones de préstamos al capital social. Los socios que han intentado rescatar estos ahorros se han encontrado con la negativa de la cooperativa, lo que ha causado una gran alarma en muchos trabajadores afectados.

La aportación de una línea de financiación no ha sido posible, pero los trabajadores de Fagor Electrodomésticos apelan ahora

El grupo recuerda que había aportado a la empresa 300 millones de euros

Fagor reconoce que se encamina a la desaparición de todos sus empleos

a los "valores de solidaridad" del sistema cooperativo al que pertenece la compañía, y confían en que "sea posible el mantenimiento de todos los empleos a través de reubicaciones y la generación de nuevas actividades". También esperan que se garanticen "condiciones dignas" para los socios que se van a prejubilar y jubilar anticipadamente.

En este sentido, la corporación se comprometió ayer a poner "en marcha todos los mecanismos de solidaridad necesarios para reducir al máximo el impacto en el empleo". También elaborará una "propuesta de trabajo" para activar "la promoción de nuevos negocios".

El Gobierno colaborará con el grupo cooperativo en "minimizar el impacto"

Industria recuerda que su ayuda debe respetar los límites legales de la UE

M. O.
San Sebastián

El Gobierno vasco no entró ayer a valorar la decisión de la Corporación Mondragón de dejar caer a Fagor Electrodomésticos al negarle más financiación. El Nada más conocerse este hecho, el Ejecutivo remitió una valoración en la que hace constar que el grupo cooperativo acordó por unanimidad que "no ve viable" la última propuesta presentada por la cooperativa a la vuelta del verano.

Aunque no concretó cómo se materializará, el Gobierno insistió en que, tras la crisis de Fagor, está dispuesto a "trabajar conjuntamente" con el grupo Mondragón y la propia compañía "para apoyar cualquier solución que contribuya a minimizar el impacto social y económico" que ha generado esta situación. Eso sí, precisa que cualquier ayuda o contribución en esa dirección se producirá "desde el respeto a los límites legales de la Unión Europea".

El Departamento de Desarrollo Económico recordó en su nota que estaba dispuesto a "comprometerse" económicamente con el futuro de Fagor Electrodomésticos, aunque para ello siempre exigió "un plan de viabilidad real y factible", así como que la corporación lo aprobase y aceptara participar "activamente en las aportaciones financieras necesarias" para la puesta en marcha de la reindustrialización de la firma de electrodomésticos.

Al incumplirse estas condiciones, el Gobierno se hace al margen, aunque lamentó los "efectos negativos en el empleo y la economía". "Somos sensibles a la preocupación de las familias que dependen de Fagor, como lo somos con las miles de familias que han perdido su trabajo en Euskadi", señaló.

El secretario de Organización del PSE, Rodolfo Ares, aprovechó la fatal noticia de Fagor para enviar un recado a los responsables del Ejecutivo autonómico, al que acusó de no haber sido "diligente" y no actuar "con la eficacia necesaria" en esta crisis. Horas antes de que la Corporación Mondragón anunciara su decisión de no rescatar a Fagor, el dirigente socialista pidió a sus rectores y al Gobierno que intenten ahora intenten salvar lo más posible de esta empresa.

Ares recordó en declaraciones a Efe, que ya en febrero del 2012 Fagor pidió ayuda al Gobierno vasco, cuando estaba gobernado por los socialistas, pero no hubo ninguna aportación económica porque "debían poner sobre la mesa un plan de viabilidad claro, que no se presentó". En diciembre, los responsables de Fagor acudieron de nuevo al Ejecutivo vasco en funciones, que no adoptó ninguna decisión y puso el caso en manos del gabinete entrante, presidido por el PNV. "15 días después, el Gobierno [de Urkullu] le concede a Fagor una ayuda de 50 millones de euros destinados a avales y créditos que después se han destinado a pagar facturas de proveedores", recordó Ares.

De otra parte, el sindicato LAB exigió a los Gobiernos central y vasco que rescaten a Fagor Electrodomésticos con el objetivo de evitar la destrucción de 4.000 puestos de trabajo. En un comunicado, el sindicato *abertzale* reprochó al Estado que "sea capaz de dar miles de millones de euros para los bancos" pero no de "financiar el proyecto ordenado de reestructuración empresarial de Fagor Electrodomésticos".

También criticó la actitud del Gobierno vasco, al que censuró que aplique las mismas medidas que España, ya que se trata de políticas que "han fracasado" como, a su juicio, demuestra la situación de la cooperativa guipuzcoana. En cambio, no expresó ninguna crítica a la Corporación Mondragón. El único reproche de LAB llegó en forma de pregunta: "¿Qué pasa con Caja Laboral, no tiene nada que decir al respecto?".

URKULLU VISITA EL CLÚSTER DE AUTOMOCIÓN. El *lehendakari*, Iñigo Urkullu, se reunió ayer con integrantes de la junta directiva del clúster de automoción de Euskadi (Acicae) en su vigésimo aniversario. La cita se celebró en las instalaciones del Automotive Intelligence Center (AIC) en Amorebieta y Urkullu visitó la planta de automoción. Acicae es una asociación empresarial sin ánimo de lucro creada en 1993 como primer clúster de automoción de Europa. Hoy suma 160 socios. En la imagen, Urkullu, junto a directivos de Acicae. / LUIS TEJIDO (EFE)

La plantilla volverá a la calle para defender sus empleos

EL PAÍS, **San Sebastián**

La plantilla de Fagor se manifestará esta tarde (18.00) por las calles de Mondragón "en defensa del empleo", aunque en esta ocasión la marcha no llegará hasta la sede central de MCC, sino que finalizará en la plaza del pueblo. Los 200 trabajadores de Edesa de la planta de Basauri, a los que se sumarán muchos de las fábricas de Mondragón, también tienen previsto elevar sus reivindicaciones este próximo lunes en Vitoria ante la sede del Gobierno vasco.

Antes de conocerse oficialmente el desenlace, el diputado general de Gipuzkoa, Martin Garitano, de Bildu, pidió a todas las partes implicadas en la crisis de Fagor Electrodomésticos que no "arrojen la toalla" porque "la matriz de la Corporación Mondragón no puede caer sin más". Hizo este llamamiento en Mondragón minutos antes de participar en una reunión con los alcaldes de la comarca guipuzcoana del Alto Deba, en la que se enclava Fagor Electrodomésticos, para estudiar el impacto del cierre de la empresa en cada municipio.

Garitano alertó de que "está juego algo mucho más importante que 1.800 puestos de trabajo" directos en Gipuzkoa. Más que empleos, se pierde "una marca, una forma de trabajar, de entender la vida en al ámbito laboral", lamentó el mandatario foral.

Por otro lado, el secretario general de CC OO, Ignacio Fernández Toxo, afirmó que cerrar Fagor es una "malísima noticia para la economía española", puesto que "Mondragón era, es y será un símbolo de que hay economía más allá de los grandes intereses económicos".

Aviso / Abisua

IBERDROLA DISTRIBUCION ELECTRICA, S.A.U.

Para seguir mejorando la calidad de servicio, estamos trabajando en nuestras instalaciones. Por este motivo, nos vemos obligados a interrumpir temporalmente el suministro eléctrico.

Gure zerbitzuaren kalitatea hobetzen jarraitzeko, gure instalazioetan lanean ari gara. Horregatik, elektrizitate hornidura aldi baterako eten behar dugu.

ZONAS AFECTADAS / UKITUTAKO EREMUA:

Eguna: azaroak 5 de noviembre — DONOSTIA-SAN SEBASTIAN
Hora / Ordua 9:00 - 12:00
C/ Bentatxiki Bidea 42

Eguna: azaroak 5 de noviembre — ERRENTERIA
Hora / Ordua 9:00 - 12:00
C/ Zona Aldura 63, 64

Eguna: azaroak 8 de noviembre — LEZO
Hora / Ordua 8:00 - 14:00
C/ Errekalde Bailara 22, 23

Si el trabajo finalizara antes de la hora indicada, restableceremos el suministro de forma inmediata y sin previo aviso.

Lana adierazitako ordua baino lehen bukatuko bagenu, berehala itzuliko genuke elektrizitatea, ohartarazi gabe.

Disculpen las molestias / Barkatu eragozpenak.

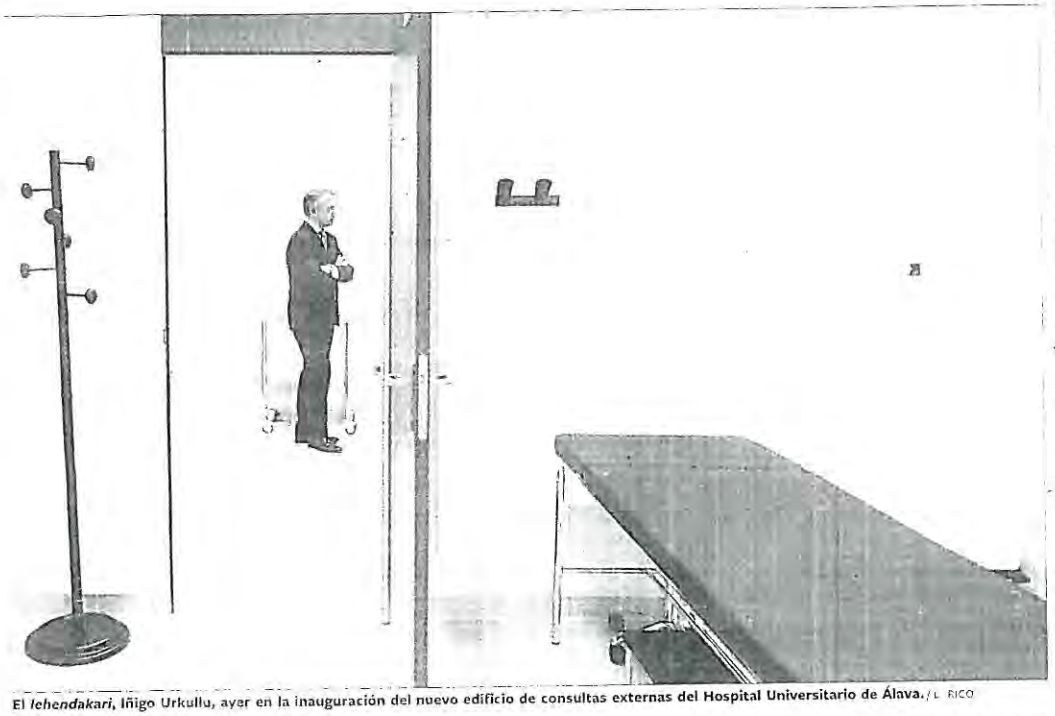

El *lehendakari*, Iñigo Urkullu, ayer en la inauguración del nuevo edificio de consultas externas del Hospital Universitario de Álava. / L. RICO

El Gobierno urge una cumbre sobre Fagor tras el plante de Mondragón

El fabricante chino Haier da por terminado su acuerdo con la cooperativa

MIKEL ORMAZABAL
San Sebastián

El panorama es cada vez más negro para Fagor Electrodomésticos. Todo son malas noticias para el gigante del cooperativismo vasco cuando se encuentra al borde de entrar en concurso de acreedores si no lo remedia una solución de ultimísima hora. El plazo se agota el próximo lunes, a más tardar, según reconocen en la propia cooperativa industrial. De un lado, la Corporación Mondragón abortó ayer una reunión prevista para abordar con las instituciones la situación de Fagor. De otro, una representación de los trabajadores de la filial francesa Brandt se trasladaron a París para pedir la ayuda del Estado. Y como broche, Fagor anunció que el acuerdo de cooperación que había firmado con la potente marca china Haier se rompe a petición de esta multinacional.

En la fase más crítica para el futuro de Fagor Electrodomésticos, con un total de 5.642 trabajadores de los que unos 2.000 han perdido su empleo en Euskadi, el grupo Mondragón comunicó con muy pocas horas de antelación que no podía acudir por "problemas de agenda" a la cita que estaba prevista en la localidad guipuzcoana con representantes del Gobierno vasco, la Diputación guipuzcoana y los alcaldes de la comarca. La decisión de la corporación causó mucha sorpresa en las dos principales instituciones anteriormente citadas, que no entendían las razones que llevaron a ausentarse de la cita —estaba convocada cuatro días antes —cuando está en juego el futuro de Fagor, que ha sido su símbolo durante todo este tiempo.

La reacción del Gobierno autonómico no se hizo esperar. Poco tiempo después de conocerse que ningún delegado del grupo Mondragón podía estar en la reunión, el *lehendakari*, Iñigo Urkullu, puso fecha y hora al cónclave. Será 48 horas después. El encuentro se celebrará finalmente mañana a las 15.00 en la sede del Gobierno en Vitoria, y están invitados el grupo Mondragón, Fagor Electrodomésticos, las Diputaciones de Gipuzkoa y Bizkaia, y los alcaldes de la comarca de Mondragón y de Basauri.

Fagor Electrodomésticos confirmó que en esta ocasión sí han sido convocados a la reunión, puesto que no habían sido invitados a la prevista ayer. El director general de la firma industrial, Sergio Treviño, será quien acudirá a esa cita "con el ánimo de colaborar en todo lo que sea posible". El Ejecutivo aseguró que, tras una exposición de la situación a cargo de MCC y de Fagor, sobre la mesa se pondrán temas como un análisis del impacto que generará en Mondragón y su entorno el previsible cierre de Fagor, y las medidas que habría que adoptar para minimizar sus efectos.

> La corporación alega problemas de agenda para no ir a la reunión

> Urkullu reacciona convocando a todas las partes a un nuevo encuentro

El grupo Mondragón ya comunicó oficialmente el pasado miércoles que no le va a facilitar más dinero a Fagor, pese a las consecuencias que tiene esta decisión para el conjunto del entramado cooperativo. Por ello, la firma industrial, en preconcurso de acreedores desde el 16 de octubre, mantiene vivas sus "intensas" gestiones para evitar entrar en concurso de acreedores y centra sus esfuerzos en negociaciones con algunos fabricantes extranjeros de electrodomésticos y fondos de inversión para lograr la financiación. Necesita 170 millones para poner en marcha su plan de reestructuración, que garantizar entrar en resultados positivos en 2014 tras reducir a la mitad el número de plantas productivas —de 14 a siete— y prescindir de unos 2.500 trabajadores. Dicho plan de viabilidad se ejecutaría en solo seis meses de plazo.

Pero el margen de tiempo que le queda a Fagor es cada vez más escaso, que sigue muy pendiente de cómo evolucionan los acontecimientos en su filial Brandt en Francia, que agrupa a unos 1.800 trabajadores. Los cinco sindicatos de esta compañía celebraron una reunión de dos horas de duración con el ministro de Empleo, Michel Sapin, y el de Recuperación Productiva, Arnaud Montebourg, a quienes solicitaron la ayuda del Estado francés, aunque no recibieron ningún compromiso firme de las autoridades.

Los trabajadores franceses reclamaron la colaboración gubernamental para reabrir las cuatro fábricas —d'Orléans (Loiret), Vendôme (Loir-et-Cher), La Roche-sur-Yon et Aizenay (Vendée)— que está cerradas desde el pasado 21 de octubre. Aunque la compañía tiene pedidos garantizados hasta la próxima Navidad para continuar con su actividad las factorías han dejado de trabajar por los problemas económicos que arrastra todo el grupo industrial para pagar a sus proveedores. Según los representantes sindicales, la deuda de Fagor Brandt podría ascender a unos 250 millones.

En Francia está preparado el semáforo verde para declarar más pronto que tarde el concurso de acreedores, lo que supondría que todo el grupo Fagor Electrodomésticos quedaría en suspensión de pagos y listo para su liquidación. Mañana está previsto que se celebre en Rueil-Malmaison, a las afueras de París, un comité central de empresa, y tanto los sindicatos como el Ejecutivo están a la espera de que la firma comunique entonces su plan estratégico.

El Ministerio francés de Industria indicó a la agencia Efe que su titular, Montebourg, mantendrá hoy una conversación telefónica con su homólogo espa-

La interminable pelea Urkullu-PSE por las ayudas deja perplejos al resto de partidos

EL PAÍS, **Bilbao**

El *lehendakari*, Iñigo Urkullu, y el PSE-EE mantienen su pelea sobre la responsabilidad de las ayudas concedidas a Fagor Electrodomésticos por el Gobierno vasco durante sus respectivos mandatos hasta el punto de que la polémica ya ha llegado al Parlamento. La coincidencia de este cruce de reproches en plena agonía del grupo cooperativo ha causado perplejidad en el resto de fuerzas políticas. EH Bildu y PP pidieron a nacionalistas y socialistas que abandonen sus diferencias y se centren en la defensa del empleo.

En Vitoria, Urkullu avisó ayer a su antecesor en el cargo, Patxi López, que no va admitir "reproches" sobre el sentido y la oportunidad de las ayudas concedidas por el actual Gobierno vasco a Fagor Electrodomésticos. El *lehendakari* recordó que los socialistas otorgaron tantas o más ayudas a la cooperativa cuando estaban en el poder. Mediante las redes sociales, asumió que su Gobierno concedió a Fagor un préstamo participativo de 25 millones a través de las sociedades Ekarpen y Socade, y aseguró que el Gobierno de López puso en manos de la misma empresa un total de 27 millones a razón de 12 millones en avales y 15 millones en créditos para inversiones en investigación, desarrollo e innovación.

Mientras, el Grupo Parlamentario Socialistas Vascos reclamó ayer nueva documentación sobre las ayudas, avales y subvenciones recibidas por Fagor desde 2008, que se suma a la ya solicitada sobre las que ha realizado el actual Gobierno, para que "se vea con claridad cómo se otorgaron unas y otras y el Ejecutivo de Urkullu deje de desviar la atención sobre sus responsabilidades y se centre en las consecuencias del cierre de Fa-

Fagor y Mondragón escenifican su desafecto

Representantes de la cooperativa y de la corporación se citan hoy con las instituciones para analizar la crisis

MIKEL ORMAZABAL
San Sebastián

1010 1063

Las heridas que se han abierto entre la Corporación Mondragón y Fagor Electrodomésticos tras estallar una crisis sin precedentes en esta cooperativa van a ser difíciles de cicatrizar. Representantes de ambas entidades están citados hoy a primera hora de la tarde en una reunión, instada por el Gobierno vasco, que se antoja estéril y sin consecuencias prácticas para el devenir de la compañía industrial, en preconcurso de acreedores y a punto de declararse en suspensión de pagos. Aún está muy fresca la traumática decisión de Mondragón de negarle a Fagor la financiación que precisa para sobrevivir.

1064 1065 1066

No va a ser un plato de buen gusto verse las caras en la sede del Ejecutivo en Lakua y exponerse a una pléyade de alcaldes y otros cargos institucionales. También es muy distinto el talante con que unos y otros acudirán a esta cumbre de urgencia. Y todo, con la amenaza de una inminente caída de la filial francesa Brandt, que acabaría por arrastrar irremisiblemente a la firma de electrodomésticos al concurso de acreedores.

1105

El orden del día de la cita de hoy (15.00, en Lakua) es tan escueto como modesto en sus pretensiones. De salida, Fagor Electrodomésticos y la Corporación Mondragón expondrán a los asistentes la situación actual. La compañía confirmó ayer que enviará a sus dos máximos ejecutivos, esto es, el presidente de Fagor, Xabier Bengoetxea, y su director general, Sergio Treviño, mientras que el grupo cooperativo no comunicó quién será su representante. Enfrente estarán los consejeros de Desarrollo Económico, Arantza Tapia, y de Empleo, Juan María Aburto, además de miembros de las Diputaciones de Gipuzkoa y Bizkaia y de los alcaldes de la comarca de Mondragón y de Basauri, donde Fagor tiene repartidas cinco de sus fábricas.

Fagor Electrodomésticos aseguró que acuden al encuentro con el ánimo de "colaborar" y "aportar todo lo que se pueda", aunque admitió que no esperan grandes resultados de esta puesta en común. Los responsables de la empresa siguen con las gestiones para tratar de encontrar la financiación que necesitan para no verse abocados al peor desenlace, pero "no hay nada nuevo", reconocieron. Ayer trascendió que podría alcanzarse un acuerdo con el fabricante de electrodomésticos Mabe, de México, "un viejo conocido" de Fagor. La respuesta es la misma: "No hay nada".

1106

> La empresa estará representada por Xabier Bengoetxea y Sergio Treviño

> El grupo cooperativo considera que la reunión no aportará nada

El grupo Mondragón, por su parte, es aún más pesimista. No confía en la eficacia del cónclave de hoy. Ya demostró escaso interés cuando el pasado lunes suspendió con pocas horas de antelación —adujo "problemas de agenda"— una reunión que se había convocado cuatro días antes. En otro gesto de contrariedad, el Gobierno, que se ha distinguido durante todo este proceso por enviar mensajes muy críticos a la corporación, tuvo que llamarle a filas y forzar su presencia en la cita de hoy.

El segundo punto de la reunión está reservado para "analizar el impacto" de un posible cierre definitivo de Fagor Electrodomésticos, que da empleo a 5.642 trabajadores, de los que algo más de 2.000 están en Euskadi. También se espera que las instituciones propongan medidas para paliar esos efectos. En este sentido, la portavoz de la Diputación de Gipuzkoa, Larraitz Ugarte, de Bildu, adelantó que pondrá sobre la mesa la necesidad de las principales cajas vascas —son acreedoras de Fagor Electrodomésticos— se involucren en la financiación de la compañía industrial.

La solución de Bildu consiste en que MCC y Fagor exija una línea de crédito a Laboral Kutxa y Lagun Aro —ambas pertenecientes al grupo cooperativo—, y que el Gobierno vasco y la Diputación guipuzcoana hagan otro tanto con Kutxabank y Kutxa. "Es la hora de propuestas concretas y no de disputas políticas que no ayudan a nada", dijo Ugarte, quien criticó la "actitud miserable" de Iñigo Urkullu y Patxi López por enzarzarse en discusiones sobre las ayudas que el Ejecutivo autonómico ha concedido en los últimos años a Fagor.

El granito de arena del Gobierno foral de Bildu consistirá en reunirse el próximo lunes con el presidente de Kutxa, Xabier Iturbe, a quien solicitará que favorezca "mecanismos de financiación" para las empresas de Gipuzkoa, también para Fagor. "La Diputación es fundadora de Kutxa y algo tenemos que decir para que nuestras entidades financieras trabajen a favor de nuestro tejido empresarial", opinó la portavoz foral.

Según la Diputación guipuzcoana, "si se hace un plan adecuado para esta fase de transición y si hay financiación para ese plan, es posible encontrar soluciones a la situación muy crítica de Fagor".

Auditoría

▶ El informe de auditoría de las cuentas anuales de 2011 de Fagor Electrodomésticos, elaborado por Deloitte, ya advertía del agujero en el que estaba metida la compañía. Según la fiscalización, el pasivo excedía el activo de la sociedad, entonces dirigida por Txema Gisasola —hoy presidente de MCC—, lo que denota "una incertidumbre" sobre la capacidad de Fagor para afrontar sus deudas. Pese a estar entonces cerca de la quiebra, los administradores confiaban en darle la vuelta a la situación con el "apoyo financiero de la corporación".

Al margen de esto, la empresa de Mondragón sigue mirando con preocupación el desarrollo de los acontecimientos en su filial francesa Brandt, con 1.800 operarios en cuatro plantas. La situación fue tratada ayer en una conversación telefónica entre el ministro francés de Renovación Industrial, Arnaud Montebourg, y su homólogo español, José Manuel Soria, a quien le trasladó que Fagor tiene "futuro" en Francia. Ambos se comprometieron a coordinar los movimientos de los dos gobiernos ante la crisis de la cooperativa.

"Tenemos la intención de recordar que Fagor, que vende el 14% de los electrodomésticos en Francia, tiene un futuro. Cuenta con una cartera de marcas de prestigio y de patentes claves. Tenemos que hacer todo lo posi-

Grumal también teme por su desaparición

Esta empresa de Azpeitia, adquirida por Fagor, protesta al igual que Edesa

EL PAÍS, **Bilbao**

El declive de Fagor Electrodomésticos amenaza también el futuro de otras empresas de su propiedad como la guipuzcoana Grumal, cuya plantilla se concentró en Azpeitia, y la vizcaína Edesa, donde sus trabajadores mantienen un encierro indefinido desde la noche del lunes.

Fagor Electrodomésticos alcanzó en 2005 un acuerdo con la multinacional norteamericana Masco Corporation para adquirir por 18 millones de euros el Grupo Grumal, uno de los principales fabricantes de puertas y componentes de muebles de cocina de España. Grumal, con una notable pérdida de pedidos, está en preconcurso de acreedores desde el pasado 18 de octubre, cuando la matriz se acogió a esta figura y la compañía está trabajando en un plan de continuidad que permita mantener las áreas de actividad más rentables de Grumal, con el objetivo de salvaguardar el mayor número de empleos.

Desde la empresa, sus representantes sindicales de ELA y LAB recordaron que el acuerdo de compra de Grumal por parte de Fagor Electrodomésticos preveía "la cooperativización", un proceso que no se ha cumplido. Ahora, en la planta de Azpeitia hay 95 trabajadores con contratos indefinidos, a los que se suman otros 53 empleados reubicados en distintas plantas de Fagor, a los que se da el tratamiento de "socios de duración determinada", cuyo contrato expira el 31 de diciembre y que tendrían que regresar entonces a Grumal. "La gran incógnita que tenemos es que no sabemos si Grumal a 31 de diciembre va a existir o no, si estará en concurso o liquidación", señaló un sindicalista de ELA, quien ha denunciado la total falta de información a los afectados.

945

Estos dos sindicatos subrayaron en la movilización ante una oficina de Laboral Kutxa que el cierre de Grumal aumentaría el drama social en la comarca del Urola, azotada por otras graves crisis empresariales, como la de Corrugados Azpeitia.

Mientras, alrededor de 130 personas, en grupos de 10 personas y turnos de 4 horas por el día y 8 por la noche van a mantener el encierro indefinido de los cooperativistas y empleados de la planta de Edesa-Fagor en Basauri. Los trabajadores de esta empresa sostuvieron ayer que "Fagor Electrodomésticos tiene actividades viables y si no se reactivan podemos arrastrar no solo a empresas del entorno cooperativo sino a empresas auxiliares, autónomos, etc. Entonces, queremos dejar claro que no es solo un problema nuestro sino general". La plantilla de Edesa, con más de 200 trabajadores, defiende la viabilidad de su planta a pesar de la situación de preconcurso de Fagor Electrodomésticos e insisten en que defender sus puestos de trabajo es también defender los de otros muchos, dada repercusión de su cierre definitivo en numerosas empresas y autónomos.

EL PAÍS

www.elpais.com

EL PERIÓDICO GLOBAL EN ESPAÑOL

JUEVES 21 NOVIEMBRE DE 2013 | Año XXVIII | Número 10.080 | EDICIÓN País Vasco | Precio: 1,30 euros

Filosofía, literatura, teatro: el siglo XX de Camus

Se celebra el centenario de un referente cultural y moral europeo PÁGINAS 38 Y 39

James Franco, todas las caras de un hombre sin etiquetas

El actor protagoniza la primera portada de 'ICON', la revista masculina que se entrega hoy gratis con EL PAÍS

El jefe del CNI garantiza "al 99,9%" que Rajoy no fue espiado por EE UU

"Los datos que tengo de los españoles no los comparto con nadie", declara el general Félix Sanz a puerta cerrada en el Congreso

MIGUEL GONZÁLEZ
Madrid

El director del Centro Nacional de Inteligencia (CNI), el general Félix Sanz, acudió ayer al Congreso para dar explicaciones a puerta cerrada sobre el espionaje de la Agencia Nacional de Seguridad (NSA) de EE UU. Preguntado si le consta que la NSA haya cometido alguna ilegalidad en España, contestó que los espías estadounidenses se rigen en el extranjero por su propia legislación, que no es la española. Pese a ello, dijo estar "en condiciones de asegurar, al 99,9%, que no se han intervenido directamente comunicaciones del presidente del Gobierno, Mariano Rajoy". Otra cosa, matizó, es que Rajoy llamara a alguien que tuviera el teléfono intervenido, en alusión a la canciller alemana, Angela Merkel.

El general fue rotundo al defender la legalidad del trabajo del CNI e insistió en que los datos obtenidos de españoles no se comparten con ninguna agencia extranjera. También aseguró que, desde junio pasado, la Embajada de EE UU en Madrid no tiene ningún equipo que permita espiar en España. PÁGINA 11

El director del CNI, Félix Sanz Roldán, ayer en el Congreso. / LUIS SEVILLANO

Los socialistas europeos eligen al alemán Schulz como candidato a la Comisión

El presidente de la Eurocámara llama a recuperar la confianza

LUIS DONCEL, **Bruselas**

Los socialistas europeos designaron ayer al presidente de la Eurocámara, el alemán Martin Schulz, como su candidato para presidir la Comisión después de las elecciones europeas de mayo. "Lucharé por recuperar la confianza", dijo Schulz, que no contó con ningún oponente para competir en unas anunciadas primarias. El centroderecha elegirá a su candidato en el congreso que celebrará en marzo de 2014 en Dublín. PÁGINAS 2 Y 3

Periodistas de Canal 9 toman el control de la programación

I. ZAFRA / F. BONO, **Valencia**

Los trabajadores de RTVV tomaron ayer el control de la programación de Nou (antes Canal 9) y Ràdio 9 para manifestar su rechazo a la decisión del cierre de la cadena, adoptada por el presidente de la Generalitat valenciana, Alberto Fabra. Las críticas a la gestión del PP presidieron la insólita jornada de autogestión y reivindicación. PÁGINAS 32 A 34
EDITORIAL EN LA PÁGINA 26

Alarma en el Partido Popular por la pérdida de votos en Valencia

PÁGINA 14

Detenidos cinco exdirectivos de la CAM por negocios en el Caribe

EZEQUIEL MOLTÓ, **Alicante**

El juez Javier Gómez Bermúdez ordenó ayer la detención de cinco exdirectivos de Caja Mediterráneo (CAM), a los que imputa la presunta comisión de varios delitos en operaciones realizadas en el Caribe. Es la primera vez que un juez dicta el arresto de directivos bajo cuya gestión se produjo el colapso de las cajas de ahorros. PÁGINA 21

Fagor consuma su liquidación al carecer de cualquier apoyo

M. ORMAZABAL, **San Sebastián**

Más de medio siglo de historia de Fagor toca a su fin. La cooperativa, carente de cualquier apoyo que le permita seguir adelante, anunció ayer que mañana presentará el concurso de acreedores y entrará en los próximos días en su liquidación definitiva. Bizkaia sorprendió anunciando un aval de tres millones para que sobreviva Edesa. PÁGINAS 17 Y 18

www.ingdirect.es
901 020 901
Y en tu oficina

ING DIRECT
Fresh Banking

Fagor consuma su liquidación

El fabricante de electrodomésticos pedirá mañana el concurso de acreedores

Bizkaia anuncia que concederá tres millones en avales para salvar Edesa

MIKEL ORMAZABAL
San Sebastián

La cooperativa Fagor, el gigante español de los electrodomésticos, entrará en los próximos días en fase de liquidación definitiva. El buque insignia de la Corporación Mondragón solicitará mañana, viernes, el concurso de acreedores tras fracasar las "intensas" gestiones que ha desplegado durante los últimos días para obtener la financiación que el grupo cooperativo al que pertenece le negó la semana pasada.

Con una deuda sobre la cabeza de 859 millones de euros, el fabricante de electrodomésticos necesitaba 170 millones para poner en marcha un plan de reestructuración —pasar de 14 plantas a siete y reducir sus 5.642 trabajadores a la mitad— que le permitiera poner freno a la incesante sangría de pérdidas que ha acumulado los últimos cinco ejercicios. Todos los esfuerzos se centrarán ahora en salvar el mayor número de empleos.

La decisión de acudir al concurso fue adelantada ayer por el presidente del consejo rector de Fagor Electrodomésticos, Xabier Bengoetxea, y su director general, Sergio Treviño, durante una reunión celebrada en la sede del Gobierno en Vitoria, a la que también asistieron el presidente del grupo Mondragón, Txema Gisasola, y representantes institucionales del Ejecutivo autonómico, las tres Diputaciones y de los Ayuntamientos donde Fagor tiene radicadas sus fábricas. La reunión duró cerca de dos horas y media.

A la compañía de electrodomésticos, en preconcurso desde el 16 de octubre, se le ha acabado el oxígeno económico y no encuentra a nadie que le salve del peor desenlace. Mañana pedirá entrar en concurso de acreedores y en las próximas semanas comenzará el proceso para liquidar sus activos. La decisión de la matriz se solapa con el anuncio hecho ayer por su filial francesa Fagor Brandt, que se declara en suspensión de pagos y queda en manos de los administradores judiciales. Hace una semana hizo otro tanto la polaca Mastercook, también englobada en el grupo Fagor.

Un momento de la reunión celebrada ayer en Vitoria entre las instituciones y los responsables de Fagor y Mondragón. / L. RICO

Mondragón asume recolocar a 1.000 empleados en otras cooperativas

Tapia aboga por dar el mejor cierre posible a la cooperativa

Al término de una reunión con caras muy largas, según reconoció uno de los asistentes, la consejera de Desarrollo Económico, Arantza Tapia, confirmó lo que unos minutos antes el diputado general de Gipuzkoa, Martin Garitano, había comunicado con otras palabras a los periodistas: "La liquidación de Fagor es a día de hoy la única previsión posible", después de mantener sus fábricas cerradas varios días y no lograr los recursos necesarios para continuar con su negocio.

"Ya no es momento de reproches ni de mirar atrás. Hay que mirar al futuro", declaró la consejera, quien abogó por dar el mejor "cierre" a Fagor y atenuar sus consecuencias en el empleo y la economía.

El hundimiento de Fagor Electrodomésticos, con algo más de 2.000 empleados en España, supondrá la pérdida de unos 4.000 puestos de trabajo en total en Euskadi, según estimaciones de la propia compañía. Para mitigar estos efectos, la Corporación Mondragón se comprometió ante las instituciones a reubicar y prejubilar en los próximos meses a un colectivo de entre 1.000 y 1.200 trabajadores de Fagor, según expuso Gisasola, que estuvo acompañado en la cita por el director del Departamento de Gestión Social, Mikel Zabala.

En un comunicado, la corporación ratificó su "disposición a dar soluciones al empleo excedentario" de la cooperativa que se va a cerrar. Mondragón aportará "recursos suficientes" para mantener "el mayor número de empleos" recolocándolos en otras cooperativas del grupo. Esta será su "prioridad absoluta". "A día de hoy, y teniendo en cuenta la positiva respuesta que se está recibiendo por parte de las cooperativas, se está visualizando un escenario de posible solución en los próximos meses para un colectivo de entre 1.000 y 1.200 personas, incluyendo reubicaciones y prejubilaciones". Este es el compromiso del grupo, que gestionará a través de una "oficina corporativa de empleo". Estudiará "todas las opciones", tanto las de los empleados "temporales" como los "definitivos".

Al respecto, Garitano aseguró que el plan de reubicaciones de Mondragón y Fagor solo incluye a los cooperativistas y deja fuera a quienes no tienen la condición de socios, a los empleados even-

PASA A LA PÁGINA 18

Empleo prepara una intervención "especial"

EL PAÍS, **San Sebastián**

El Ejecutivo autonómico está decidido a emprender una intervención "especial" para hacer frente a la grave crisis de Fagor Electrodomésticos. Lanbide (el Inem vasco) se pondrá "al servicio" de los trabajadores de la cooperativa de Mondragón, que hoy podría solicitar el concurso de acreedores. El consejero de Empleo y Políticas Sociales, Juan María Aburto, anunció ayer que el Gobierno apuesta por articular "planes comarcales de empleo" y de formación con el objetivo de "minimizar" los efectos del cierre de Fagor.

En una comparecencia en el Parlamento para explicar las líneas maestras de los presupuestos de su departamento para 2014, Aburto quiso referirse aeste asunto para informar de que los servicios de empleo estarán a disposición de los empleados que puedan quedarse sin trabajo. "Estamos dispuestos a poner nuestros recursos al servicio del problema que estamos viviendo para poder minimizarlo lo más posible", manifestó.

Así, el consejero aseguró que se que pondrán los recursos de formación de Lanbide en manos de la cooperativa para reubicar a una parte de los trabajadores afectados. En este sentido, el viceconsejero de Empleo, Ricardo Barkala, explicó que los planes comarcales de empleo "contemplarán ayudas especiales y contrataciones en los municipios más afectados".

Mientras, la plantilla de Fagor Electrodomésticos comunicó que no ha aún el salario correspondiente al mes de octubre, según confirmaron a Efe fuentes de los socios y de la propia empresa, que trata de solventar esta situación.

La cooperativa vasca no pudo concretar "cuándo pagará" o "si lo hará" ante los acuciantes problemas que atraviesa de falta de liquidez. La intención era resolver este extremo en las "próximas horas", aunque tampoco se puede "garantizar" que será posible, añadió un representante de la empresa.

El consejo social, por su parte, confirmó que los trabajadores no han cobrado la retribución correspondiente al mes de octubre —trabajaron 21 días—, aunque creen que cabe la posibilidad de que perciban alguna cantidad de dinero a lo largo de la jornada de hoy.

Según este órgano de representación de los socios, la empresa ha comunicado a los trabajadores que está a la espera de percibir "algún ingreso" aún pendiente. De obtener estos recursos, se dedicaría al pago de estos salarios.

No obstante, los trabajadores comentaron que esta no es la primera vez que los trabajadores de Fagor Electrodomésticos sufren algún retraso en el cobro de sus nóminas y que hay algún que otro precedente, aunque nunca en una situación de tal gravedad dentro de la empresa, abocada a concurso de acreedores si no consigue los 170 millones de euros que precisa y que le ha negado la Corporación Mondragón.

Por otro lado, Ahots Kooperatibista, el colectivo de socios críticos con el actual modelo cooperativista, ha pedido responsabilidades y dimisiones en la dirección de Fagor Electrodomésticos, después de que se haya conocido que este viernes previsiblemente presentará concurso de acreedores.

VIENE DE LA PÁGINA 17

tuales y a los trabajadores de las plantas de Edesa (Basauri) y Grumal (Azpeitia).

Dado que el compromiso de Fagor y la corporación podría beneficiar a los cooperativistas, Tapia quiso remarcar que el Gobierno va a centrar sus esfuerzos en las empresas proveedoras de esta firma para tratar de evitar la destrucción de empleos indirectos. Y anunció que su departamento realizará un análisis en profundidad para conocer el impacto real del cierre de Fagor y pondrá en marcha planes de empleo y formación, además de desarrollar planes de emprendizaje en las zonas más afectadas por la destrucción de puestos de trabajo.

En un movimiento inesperado, el diputado general de Bizkaia, José Luis Bilbao, se encargó de anunciar una solución para los 230 operarios de la planta de Edesa. La Diputación de Bizkaia ha acordado con la dirección de Fagor Electrodomésticos la retirada del preconcurso de acreedores presentado sobre Edesa, a cambio de la concesión de tres millones de euros en avales para que pueda pagar a proveedores y seguir funcionando. El acuerdo prevé la reapertura hoy mismo de las instalaciones de Basauri, según Bilbao.

Bilbao acude a la sede de Edesa a explicar su decisión a los trabajadores

El plan de reubicaciones solo incluye a los cooperativistas

La decisión de la Diputación llega después de que su máximo responsable criticase, el pasado jueves, al Gobierno vasco por haber concedido 50 millones de euros a Fagor sin exigirle garantías de viabilidad. "Si en tu casa, tu familia, te dejan tirado, no puedes pedir a otros soluciones que los tuyos te han negado", dijo Bilbao tras la negativa de la Corporación Mondragón a dar su apoyo financiero a la compañía de electrodomésticos al considerar "no factible" su plan de viabilidad.

Apenas cuatro días después, Bilbao anuncia ahora su intención de conceder tres millones en avales para salvar la actividad de Edesa. Esta línea de ayudas para financiar el circulante (tesorería) de la empresa se aprobará de urgencia en el Consejo de Diputados del próximo martes y después se tramitará a las Juntas Generales para su ratificación.

Esta revelación del mandatario vizcaíno fue festejada por el alcalde de Basauri, Andoni Busquet, también del PNV, y recibida inicialmente con cierta confusión por los trabajadores de Edesa. Horas después, Bilbao se trasladó a la sede de la empresa para informar de la medida a cerca de un centenar de empleados que permanecían encerrados.

La filial francesa Brandt se suma a Polonia y decide suspender pagos

La cooperativa compró la empresa en 2005 por 162,5 millones de euros

M. ORMAZABAL / EFE
San Sebastián / París

Fagor Brandt, la filial francesa de la cooperativa anunció ayer su intención de declararse en suspensión de pagos y quedar bajo administración judicial. Así lo comunicó el director general de la compañía, Thierry Léonard, confirmando las peores previsiones sobre el futuro de la compañía de electrodomésticos, que cuenta con un total de cuatro plantas en Francia y suma 1.800 trabajadores.

La petición se iba a registrar en la misma tarde de ayer o como muy tarde hoy mismo en el Tribunal de Comercio de la región parisina de Nanterre, y se suma a la presentación, el pasado jueves, de un concurso de acreedores voluntario para Mastercook, la filial polaca de la cooperativa de Mondragón, que suma 1.600 empleados.

La razón principal para adoptar esta decisión ha sido la falta de fondos que sufre la matriz para continuar con sus operaciones y poner en práctica su plan de reestructuración.

La comunicación oficial del cierre de Fagor Brandt se trasladó a los representantes de los sindicatos durante una reunión extraordinaria del comité de empresa. "La [declaración de] insolvencia debería servir para recuperarnos y comenzar un nuevo camino", manifestó Christian Legay, representante del sindicato CFE-CGC. "Creemos firmemente en la viabilidad de la empresa, que tiene experiencia en marcas de prestigio", añadió.

Fagor Electrodomésticos adquirió Brandt en abril de 2005 al grupo israelí Elco Holland BV por un total de 162,5 millones de euros para controlar el 100% de la que era la compañía líder en el mercado francés de *línea blanca*. Con esta compra, Fagor se convertía en el quinto fabricante europeo de electrodomésticos. Estampó la firma el entonces director general de Fagor, Pablo Mongelos, quien ahora desempeña ese mismo cargo en Seguros Lagun Aro.

La dirección afirma tener encargos por valor de 82 millones de euros

Ante la dimensión de la decisión adoptada por la empresa, el ministro francés de Reconstrucción Productiva, Arnaud Montebourg, aseguró que ha propuesto por carta a su homólogo español, José Manuel Soria, "trabajar juntos para que se recupere el conjunto del grupo Fagor", según informa Efe. Soria ya había adelantado por la mañana Soria que la cooperativa guipuzcoana iba a entrar en concurso de acreedores.

La víspera, Montebourg afirmó que Fagor Brandt "tiene un futuro", ya que vende el 14% de los electrodomésticos en el país vecino.

"Los dos Gobiernos han decidido conjugar sus esfuerzos para encontrar soluciones de financiación de todo tipo para que podamos salvar el mayor número de plantas y preservar el mayor número de empleos" del grupo cooperativo, agregó el ministro francés.

A partir de ahora, Fagor Brandt continuará buscando soluciones de financiación bajo la protección de la justicia, según un portavoz de la dirección de la filial.

La administración judicial "es el medio de proteger la empresa para que se recupere mejor y vislumbrar su reactivación bajo la protección de la ley", declaró a los medios Thierry Léonard.

En un comunicado, Fagor Brandt subrayó que había consultado previamente a la representación laboral sobre su decisión.

Todas las organizaciones sindicales votaron en contra, según informó la emisora France Info, que agregó que un portavoz de la Intersindical deploró que en Francia "no son 1.870 asalariados los concernidos por esta situación, sino más bien un mínimo de 3.000".

La dirección de Fagor Brandt afirma tener llena la agenda de encargos, por valor de 82 millones de euros, según precisó el canal BFMTV. Añadió que el "periodo de observación de tres meses renovables" de la Administración judicial permitirá a la filial reanudar la producción y cumplir dichos encargos, a condición de conseguir los entre 25 y 35 millones de euros que se calcula necesita para ello.

Asalariados, sindicatos y directivos esperan lograrlo gracias al apoyo del Gobierno del país vecino y en particular del ministro Montebourg.

Trabajadores de Edesa protestan ayer ante la sede del Parlamento. / L. RICO

Los trabajadores de Edesa deciden mantener su encierro

EL PAÍS, **Bilbao**

Los trabajadores de Edesa que permanecen encerrados en la planta de Basauri van a continuar con la protesta a la espera de recibir información oficial sobre el compromiso de la Diputación de Bizkaia de otorgar a la firma, perteneciente a Fagor, tres millones de euros en avales para que pueda seguir en funcionamiento.

Los empleados acogieron con "satisfacción" la decisión de la Diputación, si bien se mostraron cautelosos hasta saber si se mantendrá la actividad de la planta y sus puestos de trabajo, según informó una de sus portavoces, Teresa Pérez.

"La gente está contenta; necesitábamos una alegría. Ha sido como una lotería, pero hasta que no nos informen de forma oficial, esto no es muy real", señaló Pérez en declaraciones a la agencia Efe.

Esta mañana está prevista una reunión del Consejo Social de la cooperativa y, en función de la información que se les traslade, la plantilla estudiará si se sigue o no con el encierro, que comenzó en la noche del pasado lunes para reclamar la viabilidad económica de la firma.

Antes de que se conociera la decisión de Fagor de presentar mañana su concurso de acreedores, cerca de una centenar de trabajadores de Edesa, la planta perteneciente a la empresa sita en Basauri, se manifestaron por la mañana frente al Parlamento vasco para reclamar una "solución lógica" a la crisis de la cooperativa.

Mientras, la plataforma Ordaindu, que aglutina a un grupo de socios cooperativistas de Fagor con aportaciones voluntarias y préstamos de capital social, aseguró que seguirán centrados en la recuperación de sus ahorros.

La plataforma acordó remitir un escrito a Mondragon y solicitar una reunión al Gobierno vasco, con el objetivo de que les apoyen en su reivindicación de recuperar el capital aportado a la cooperativa. La plataforma cifra en 45 millones de euros las aportaciones voluntarias realizadas por algunos socios cooperativistas y en 42 millones la parte correspondiente a préstamos de capital social.

A fecha de julio pasado, algunos socios habían solicitado ya el rescate de su dinero, por un importe global de 20 millones.

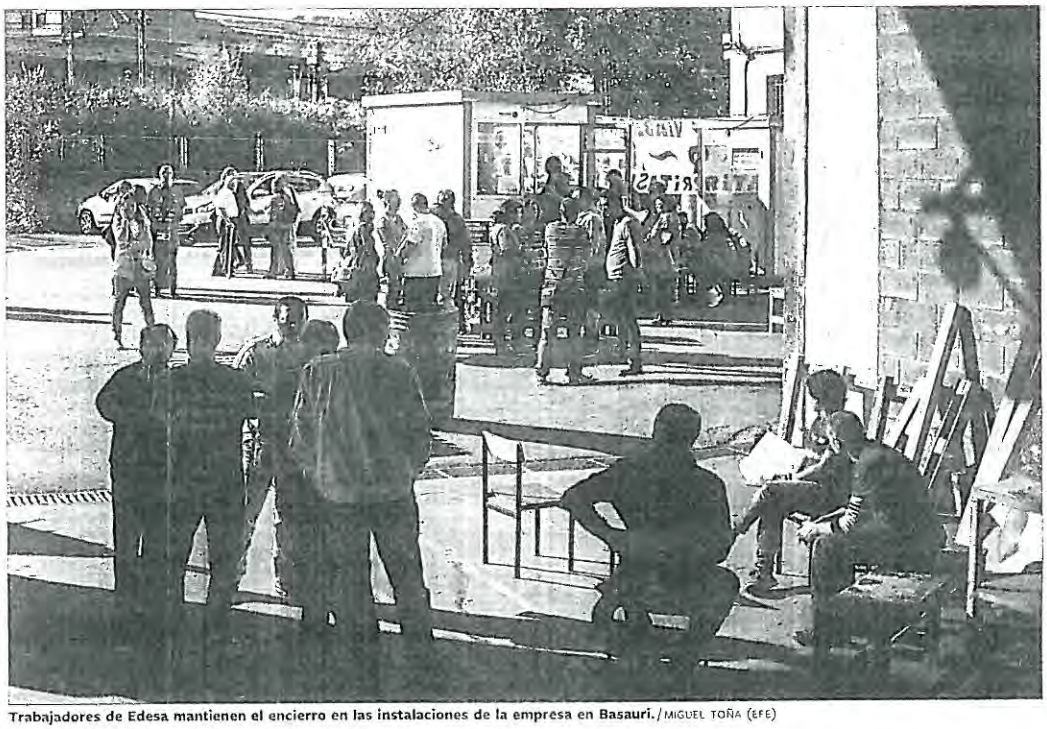

Trabajadores de Edesa mantienen el encierro en las instalaciones de la empresa en Basauri. / MIGUEL TOÑA (EFE)

Refuerzo judicial

- El Consejo General del Poder Judicial (CGPJ) aprobó anteayer reforzar el Juzgado de lo Mercantil de San Sebastián con la incorporación del magistrado Edmundo Rodríguez Achútegui, para responder "con calidad" a los concursos de acreedores de Fagor Electrodomésticos, según detalló ayer el presidente del Tribunal Superior, Juan Luis Ibarra.
- La propuesta de refuerzo había sido planteada la semana pasada por la Sala de Gobierno del tribunal vasco.
- "Creemos que con la persona que va a reforzar ese juzgado, que es un magistrado especialista, podemos afrontar, por lo menos, esta primera oleada de concursos", añadió Ibarra.
- Si más adelante fuese preciso por la carga de trabajo, el Superior tomaría medidas complementarias para reforzar las secciones de lo Mercantil de Bilbao.

Fagor considera difícil que el plan de Bilbao pueda salvar a Edesa

La cooperativa asegura que hacen falta otras medidas, como "traer inversores"

MIKEL ORMAZABAL
San Sebastián

"Edesa no está salvada. Solo ha ganado un poco de tiempo". Un alto cargo de Fagor quiso ayer rebajar de esta manera el grado de entusiasmo que se había instalado en la planta de Edesa en Basauri, vinculada a la cooperativa de Mondragón, tras la inopinada decisión anunciada un día antes por el diputado general de Bizkaia, José Luis Bilbao, de conceder a la firma avales por tres millones de euros para reanudar la actividad en la fábrica y mantener en sus puestos a los 230 empleados.

Fagor Electrodomésticos aseguró que el acuerdo verbal alcanzado con la Diputación de Bizkaia prevé dejar a Edesa fuera del concurso de acreedores que presentará de forma inminente la cooperativa en su conjunto a cambio de una línea de avales que permitan reabrir la planta. "Esto es técnicamente factible y real, pero en la práctica no supone más que una solución de muy corto plazo", precisó la misma fuente.

Bilbao sostuvo que Edesa se salvaba de la quiebra de Fagor gracias a la Diputación vizcaína. Anunció que iba a destinar "con urgencia" los tres millones a la compañía de Basauri al término de la reunión celebrada el miércoles en la sede del Gobierno en Vitoria a la que asistieron todas las instituciones concernidas y las cúpulas de la Corporación Mondragón y de Fagor.

Pocas horas después, el diputado general se personó incluso en la fábrica para explicar su decisión a los trabajadores, que permanecen encerrados ininterrumpidamente en las instalaciones hasta que se resuelva su futuro laboral. Ayer por la tarde no habían recibido de la empresa "ni confirmación ni desmentido" de que Edesa vaya a quedarse fuera del concurso y mantenían el encierro a la espera de novedades.

Fuentes de la cooperativa explicaron a EL PAIS que los avales que librará Bizkaia tienen "una virtud", pues permiten "comprar tiempo para traer inversores del sector de los termos", actividad a la que estaba orientado el negocio de Edesa. "Y los hay", remarcaron estos medios. También advirtieron de que una eventual liquidación de Fagor tras el concurso tendría "un efecto arrastre clarísimo" sobre Edesa y el resto de sociedades vinculadas a la matriz.

Respecto a los avales que la Diputación tiene previsto conceder a Edesa, la comisaria de Competencia de la Comisión Europea indicó a través de un portavoz que no puede pronunciarse sobre si son legales o susceptibles de considerarse como ayudas de Estado, prohibidas por la legislación europea, hasta conocer el detalle de la norma foral que habilitará la concesión de los tres millones.

La entrada de Fagor Electrodomésticos en concurso de acreedores —antigua suspensión de pagos— es inminente. "Es cosa de horas o días", no necesariamente hoy mismo, señalaron las mismas fuentes: "El calendario se está cumpliendo, desgraciadamente".

El Tribunal de Comercio de Nanterre, al norte de París, declaró ayer en suspensión de pagos a la filial francesa Fagor Brandt. Ante esta realidad, los ministerios franceses de Reconstrucción Productiva y de Trabajo y Empleo, informaron en un comunicado conjunto de que los cargos electos y colectivos terri-

Inyectar fondos antes de preguntar

PEDRO GOROSPE, **Bilbao**

No es la primera vez que el diputado general de Bizkaia, José Luis Bilbao, se centra en una empresa simbólica que atraviesa problemas y decide hacer gestos muy mediáticos en nombre del empleo, o bien del deporte, en la provincia.

En 2006, la Diputación de Bizkaia compró por 15 millones de euros los terrenos y la maquinaria de Virtisú, una firma productora y comercializadora de papel, con el compromiso del entonces propietario, el grupo Jofel, de mantener la actividad y los puestos de trabajo. En 2013, Jofel se desentendió del asunto, entró en concurso de acreedores y la Diputación, que no alcanzó a ver que el negocio se encontraba en su ocaso, tuvo que pelear en los tribunales como un acreedor más.

La institución foral informó al administrador concursal de su propósito de ceder su preferencia de cobro a los trabajadores, con el fin de que estos puedan recibir los salarios que se les adeudaban.

En 2009, Bilbao acusó a los socialistas, entonces apenas recién llegados a Ajuria Enea, de no evitar el cierre de empresas, y, ante los problemas que atravesaba la papelera Pastguren, ofreció y concedió un aval de 2,5 millones de euros. La firma entró en concurso poco después. La institución no se percató de que lo que necesitaba la compañía no era financiación, sino mercados, pero los acreedores sí olieron el dinero fresco, que les vino bien en el concurso.

Este año, ante el inminente cierre de Fagor Electrodomésticos, el diputado general ha vuelto a ofrecer dinero a los trabajadores, en esta ocasión de Edesa Fragor, para reactivar la actividad y mantener los empleos. Esta vez ha pedido al grupo que dé marcha atrás en el preconcurso, porque si no le iba a pasar lo mismo, si no sucede todavía.

En su condición de parte de Fagor, Edesa garantiza de forma solidaria toda la deuda bancaria derivada de la refinanciación de la cooperativa. Si tras la inyección económica foral se ejecutase el concurso, los bancos le quitarían todos los activos. El problema es que si ahora se separa a Edesa de su matriz, como ha pedido Bilbao, y se levanta el preconcurso de la primera, Fagor se queda con la misma deuda, pero menos activos para hacer frente a los acreedores.

Hay más. Bilbao prometió ayuda a los trabajadores de Reckitt en Güeñes en 2007, pero nunca llegó y se embarcó en otros proyectos que, en teoría, tenían que haber sembrado la provincia de cientos de empleos y que tampoco funcionaron. Fracasaron la fábrica de pisos modulares en Alonsotegi y el proyecto Puerta de Bilbao. Dos de los tres convenios que el diputado general firmó con el empresario Jabyer Fernández fueron declarados ilegales por la UE, pero el tercero sigue vivo e impagado. Fernández dejó de pagar más de 50 millones de euros de los vizcaínos.

El pasado mayo, el mandatario foral salvó al Bilbao Basket con 5,2 millones, pese a eliminar las ayudas al deporte. El club recibió 1,5 millons y con el resto canceló su deuda con Hacienda. El Tribunal de Cuentas le recriminó después que compró una grada telescópica al club por el mismo precio que si fuese nueva cuando el equipo abandonó el BEC para ir a Miribilla.

toriales concernidos expresaron "su unánime movilización para encontrar un futuro industrial a Fagor Brandt en Francia" y "su determinación de aportar su apoyo a una solución industrial al lado del Estado" francés.

Fagor considera que tanto Brandt en Francia como Mastercook en Polonia, ambas ya bajo administración judicial, tienen "una mejor salida" que la parte española del grupo "por tratarse de otro tipo de sociedades mercantiles" que facilitarían su venta a un tercero.

El *lehendakari*, Iñigo Urkullu, se refirió a la crisis de Fagor tras reunirse en Pamplona con su homóloga navarra, Yolanda Barcina. Declaró que una vez que la Corporación Mondragón recha-

Los avales que dará Bizkaia tienen la "virtud" de "comprar tiempo"

Un tribunal francés declara la filial Brandt en suspensión de pagos

zó el plan de viabilidad de la compañía de electrodomésticos lo que procede es "gestionar la situación que afecte al cierre o a la liquidación". Abogó por tratar de reducir al "mínimo" el impacto sobre la economía vasca y desechó seguir la línea marcada por la Diputación de Bizkaia porque, según dijo, el Ejecutivo autonómico no puede convertirse "en empresa".

Por su parte, el ministro de Industria, José Manuel Soria, subrayó que una solución para Fagor Electrodomésticos "debe pasar por la participación de todas las partes implicadas".

Mientras, la Corporación Mondragón aseguró a Efe que prevé tener en un plazo de dos o tres meses una "solución" para entre 1.000 y 1.200 socios de Fagor Electrodomésticos a través de prejubilaciones y recolocaciones en otras cooperativas del grupo. La corporación aclara que estas reubicaciones podrán ser "tanto temporales como definitivas"

Gipuzkoa y Álava muestran claros reparos al plan lanzado por Bizkaia

La decisión peneuvista mete presión a Bildu en el territorio clave de Fagor

M. ORMAZABAL
San Sebastián

En cuanto Fagor Electrodomésticos ha reconocido que está muy próxima al peor desenlace, las instituciones vascas, y principalmente las tres Diputaciones, no han tardado en desatar una pugna echándose los trastos unos a otros. Todo a raíz de la sorpresiva decisión del diputado general de Bizkaia, José Luis Bilbao, de conceder tres millones en avales a la planta de Edesa en Basauri a cambio de que esta quede fuera del concurso de acreedores que solicitará hoy la cooperativa para todo el grupo industrial.

Sin criticar de forma explícita el paso dado por la Diputación vizcaína, tanto Gipuzkoa como Álava marcaron claras distancias y coincidieron en la necesidad de abordar una solución integral para amortiguar el golpe de Fagor.

El apoyo que Bizkaia está dispuesto a dar a Edesa se ha recibido en Gipuzkoa como una forma de meterle presión al Gobierno foral de Bildu, dado que en este territorio se concentra el núcleo central de la cooperativa y se añade el caso de la empresa de muebles de cocina Grumal, sita en Azpeitia, dependiente de Fagor y con un centenar de trabajadores no cooperativistas. Por eso, ante la pregunta de si el Ejecutivo guipuzcoano estaría dispuesto a inyectar recursos a esta compañía, Martin Garitano se limitó a decir en Radio Euskadi que analizará si esta medida es viable. Pero dejó caer que no quiere "dar pasos en falso y caer en la tentación de la estética"

El mandatario guipuzcoano sostuvo que "es muy peligroso jugar a corto en esta circunstancia", cuando existe "mucho desconcierto" por el futuro de la empresa y cunde la "desazón" entre los trabajadores. Lo que haga Gipuzkoa, enfatizó Garitano, será "en cánones de seriedad y con absoluta responsabilidad".

Los tres diputados generales, con José Luis Bilbao a la izquierda, junto con la consejera de Desarrollo Económico, Arantza Tapia, en la reunión entre instituciones, Fagor y Mondragón de anteayer. / E. RICO

Garitano insta a "no caer en la tentación de la estética"

Más tarde, la portavoz foral, Larraitz Ugarte, y el diputado de Innovación, Jon Peli Uriguen, tampoco quisieron confirmar si habrá ayudas para Grumal, aunque aseguraron que la Diputación analizará su situación y, en caso de destinar fondos, lo hará para poner en marcha "un plan de viabilidad".

Gipuzkoa, en la misma línea que Álava, recalcó, con la mirada puesta en José Luis Bilbao, que no es el momento de adoptar "salidas parciales", sino de aportar "una solución integral" al problema de Fagor. El Ejecutivo controlado por Bildu insistió en que el mejor apoyo que puede recibir la cooperativa es que las instituciones se involucren en buscar financiación, como pretenderá Garitano en la reunión que tiene previsto mantener el próximo lunes con el presidente de Kutxa, Xabier Iturbe.

"Todavía estamos a tiempo de encontrar una salida", manifestó Ugarte, quien criticó al Ejecutivo por "dar por muerta" a Fagor. "No podemos dejar morir a Fagor", indicó tras recordar que un concurso de acreedores puede desembocar en la liquidación o en un convenio entre los acreedores, solución esta última por la que aboga Gipuzkoa, y a la que se sumaron Sortu y LAB.

El diputado general alavés, Javier de Andrés, del PP, propuso que el Gobierno vasco "lidere una solución conjunta con el resto de instituciones". De Andrés se reunió con el alcalde de Aramaio, Ramón Ajuria, de Bildu, una de las localidades más afectadas por el cierre de la cooperativa. "Frente a medidas individuales, parciales o comarcales", dijo el mandatario alavés sin referirse a su colega vizcaíno, "hay que buscar una solución global al problema del paro en Euskadi".

Desde los partidos, el PP criticó la inacción del Ejecutivo autonómico en este proceso, según el portavoz económico de la formación, Antón Damborenea, quien dio un voto de confianza a Bilbao por su ayuda a Edesa, aunque apostilló: "Espero que no sea otra noticia más del diputado general de Bizkaia en la que miles de puestos de trabajo luego se traducen en cero". Más crítica se mostró su compañera de filas y portavoz en las Juntas vizcaínas, Esther Martínez.

The Wedding Day

Viernes día 8 de Noviembre
de 18 h. a 23 h.
Sábado día 9 de Noviembre
de 11 h. a 21 h.
Domingo día 10 de Noviembre
de 11 h. a 14 h.

Tu Escaparate de tendencia en Bodas

El hundimiento de Fagor deja sin opciones a Edesa

Bilbao acusa a la dirección de la cooperativa de decir ahora lo contrario que hace dos días, cuando aceptó los avales

MIKEL ORMAZABAL
San Sebastián

Las esperanzas de salvar Edesa de la quiebra de Fagor Electrodomésticos se desvanecen de forma irremisible. Todo apunta a que el hundimiento de la cooperativa acabará por arrastrar consigo a la planta de Basauri. El director general de la compañía, Sergio Treviño, acudió ayer a las instalaciones de Edesa para comunicar a la plantilla que la planta "no es viable", como adelantó ayer EL PAÍS, solo con la inyección de un aval de tres millones de euros que estaba dispuesto a concederle la Diputación de Bizkaia a cambio de dejar a Edesa fuera del inminente concurso de acreedores. Su presentación estaba inicialmente prevista para ayer, pero Fagor ha decidido aplazarlo a la próxima semana, en fecha no precisada.

Aunque fuentes de la cooperativa aseguraron que su consejo rector "todavía no ha adoptado una decisión definitiva" al respecto, el grupo industrial se decanta por solicitar el concurso para todas sus unidades de negocio.

En medio de un mar de confusiones, los 230 trabajadores de Edesa pasaron en apenas 24 horas de ilusionarse con la perspectiva de salvar sus puestos de trabajo a expresar la rabia y la tristeza al esfumarse las expectativas creadas con la propuesta presentada por el diputado general vizcaíno, José Luis Bilbao.

El consejo de Fagor Electrodomésticos discutió por la mañana durante cinco horas dejar o no fuera del concurso a Edesa. Sin adoptar una determinación firme, Treviño se trasladó hasta Bilbao para despachar a mediodía con el mandatario vizcaíno, a quien explicó que los tres millones que la Diputación ofrecía inyectar a Edesa no serían suficientes para reabrir la fábrica. Acto seguido, Treviño se dirigió a las instalaciones de Basauri para exponer la situación real a sus empleados, lo que acabó por situar a estos en la realidad.

"Esto es una tomadura de pelo"; "Ahora mismo estamos en estado de *shock*", comentaron algunos de los afectados. Según su testimonio, Treviño les comunicó durante las tres horas que duró la reunión que Edesa correrá la misma suerte que el conjunto de Fagor Electrodomésticos y entrará en suspensión de pagos. El fin de la planta de Basauri es casi un hecho. Su vinculación con la matriz le aboca al cierre. "Es un mazazo, un palo muy gordo", decía un trabajador.

> "Es difícil ayudar a quien no se quiere dejar ayudar", dice el diputado general

> La firma aplaza a la semana próxima presentar el concurso de acreedores

En la plantilla de Edesa, que permanece encerrada en la fábrica desde la noche del pasado lunes, había cundido una cierta esperanza de que pudieran retornar a sus puestos. El anuncio hecho por Bilbao el miércoles, tras finalizar la reunión entre las instituciones, la Corporación Mondragón y Fagor, alimentó unas expectativas que están a punto de irse al traste. Eso sí, agradecieron que Treviño acudiese a la fábrica, junto al gerente de Edesa, a dar explicaciones sobre la situación real de la empresa. "Mantendremos el encierro indefinido hasta que nos echen", advertía la plantilla.

Mientras se estaba celebrando esa cita, Bilbao compareció ante los medios para mostrar su decepción por el cambio de opinión de los responsables de Fagor, a quienes acusó de "no decir la verdad" y de "decir lo contrario de lo que nos dijeron hace dos días", cuando, según Bilbao, aceptaron un acuerdo por el cual Edesa quedaba fuera del preconcurso a cambio de recibir tres millones de la Diputación. Bilbao desveló que durante su entrevista con la dirección de Fagor, esta le comentó que "van a dejar morir Edesa".

"Ni comprendemos ni compartimos la decisión de no intentar salvar Edesa. Nos sentimos defraudados, dolidos y descorazonados ante una situación inexplicable", manifestó Bilbao. Según su versión, la propuesta que puso sobre la mesa de Fagor es "una apuesta sincera y compro-

Los socios piden igual trato que a los bancos

EL PAÍS, **San Sebastián**

El consejo social de Fagor Electrodomésticos —la representación de los trabajadores en la cooperativa— solicitó ayer a las instituciones que dediquen el mismo trato a la industria y los trabajadores que el que han tenido con el rescate del sistema bancario. En un comunicado, los socios reconocen su cuota de responsabilidad en la crisis de la compañía, pero advirtieron de que nos van a permitir "que se diluyan otras responsabilidades", en referencia a la que pudieran tener las personas que han dirigido Fagor durante los últimos años.

El consejo social hizo un llamamiento a los responsables institucionales para que "muestren con la industria y el trabajo el mismo compromiso que mostraron con el sistema bancario".

Por otro lado, la plataforma Ordaindu, que aglutina a un grupo de socios cooperativistas que realizaron aportaciones voluntarias y prestamos de capital social a Fagor, anunció que solicitará un encuentro con la Corporación Mondragón para hablar de su situación.

Además, el próximo día 14 han convocado una asamblea de este colectivo de socios. Ordaindu cifra en 45 millones las aportaciones voluntarias realizadas por algunos socios cooperativistas y en 42 millones la parte correspondiente a préstamos de capital social. Los socios que han reclamado la recuperación de sus aportaciones, por un total de 20 millones aproximadamente, se han encontrado con la negativa de Fagor.

A la vista de que no obtienen respuesta de la cooperativa, la plataforma ha acordado remitir una carta al grupo Mondragon para pedir una cita y explicar su situación. Los afectados también ha pedido reunirse con la consejera de Desarrollo Económico, Arantza Tapia, y el de Empleo, Juan María Aburto.

BMW Service

Armotor
Bikar Motor

ACÉRCATE A NUESTROS CONCESIONARIOS Y ESTRENA "KM0"

MINI COOPER D COUNTRYMAN

2011 KM.0 PVP: 26.600 €
PRECIO ESPECIAL
20.600€
TFNO, LLANTA 17", VOLANTE MULTIFUNCION CON CONTROL DE CRUCERO, PINTURA METALIZADA

Armotor
EXPOSICIÓN Y TALLER
C/ Azganeta, 6 (junto a Bilbondo)
Pol. Ind. Artunduaga
Tel.: 94 605 01 01
Basauri

BMW 316D ESSENTIAL EDITION

2013 KM 0 PVP: 35.900 €
PRECIO ESPECIAL
28.900€
GPS, TFNO, PDC, XENON, LLANTA 17"

EXPOSICIÓN Y TALLER
Autonomía, 53
Tel.: 94 605 46 17
Bilbao
armotor.bmw.es

X1 SDRIVE 18D

2013 KM.0 PVP: 36.830 €
PRECIO ESPECIAL
27.000€
PAQUETE CRUISE, BLUETOOTH, LINEA SPORT, XENON

Bikar Motor
EXPOSICIÓN Y TALLER
C/ Autonomía, 3
(Ctra. de la Ría)
Tel.: 94 480 42 22
Leioa

EXPOSICIÓN
Gran Vía, 77
Tel.: 94 427 82 06
Bilbao
bikar.bmw.es

Fagor promete dar igual trato a sus socios y a Edesa

La cooperativa rechaza los avales de la Diputación vizcaína y lleva hoy a todo el grupo al concurso de acreedores

MIKEL ORMAZABAL
San Sebastián

La dirección de Fagor Electrodomésticos hizo ayer oficial una decisión que estaba anunciada desde el pasado viernes, cuando el director general de la cooperativa, Sergio Treviño, comunicó en persona a los trabajadores de Edesa que la planta de Basauri "no es viable" por sí sola. El consejo rector de la compañía les comunicó que renuncia a las ayudas por tres millones de euros que la Diputación de Bizkaia estaba dispuesta a conceder a Edesa. En consecuencia, esta fábrica también se incluirá en el concurso de acreedores que Fagor solicitará, previsiblemente hoy mismo, para sus cinco plantas de Euskadi.

El presidente del consejo rector de Fagor Electrodomésticos, Xabier Bengoetxea, y la plana mayor de la firma —esta vez no acudió Treviño— se encargaron ayer de transmitir la decisión a la plantilla de Edesa. Las ayudas forales que ofreció el diputado general vizcaíno, José Luis Bilbao, "no garantizan por sí solas" la continuidad de Edesa, especializada en la fabricación de termos eléctricos y acumuladores. Fagor expresó en un comunicado su agradecimiento a la Diputación por su "interés" en proteger la actividad industrial y el empleo de Edesa.

Un inversor egipcio interesado en Edesa "ha desaparecido" en los últimos días

"Adiós a esa pequeña opción de salvamento", se lamentaba José Rodríguez, uno de los empleados de Basauri. "Nos han dicho que Edesa iba a dar pérdidas al menos hasta 2015 en cualquiera de los escenarios", comentó Cristina, otra empleada que también asistió a la reunión con la cúpula de Fagor. Ambos escucharon que la dirección de la cooperativa prevé ir hoy al juzgado a pedir el concurso.

Fagor ha manejado tres escenarios para dar continuidad a Edesa, según la exposición hecha ayer en la fábrica ante los trabajadores. El primero, consistente en mantener abierta solo la planta de Basauri, exigiría una inyección de 17 millones. La segunda, con las factorías de Edesa y Fagor Bergara activas y centradas en la línea *Confort*, requeriría una inversión de 22 millones. En ambos casos, el negocio no resultaría rentable hasta dentro de dos años. La tercera opción pasaba por encontrar "un compañero de viaje" y rematar las negociaciones abiertas con "un inversor egipcio", pero este "ha desaparecido" en los últimos días, según relataron asistentes a la reunión.

"Todo está perdido", afirmaba resignada Cristina. Como su compañero José: "Estamos tristes y muy tocados". La única esperanza que mantienen ahora los 230 trabajadores de Edesa es que "los directivos de Fagor cumplan su palabra" cuando comience la recolocación en puestos de trabajo de otras cooperativas del grupo Mondragón.

Fagor transmitió que "no va a hacer distinciones" entre sus socios, que cotizan a la mutua corporativa Lagun Aro, y los de Edesa, adscritos al régimen de la Seguridad Social, durante el proceso de recolocación de los empleados. "Los 1.865 trabajadores sois todos iguales", fue la frase de Bengoetxea durante la reunión. Ello supondría, explicó Cristina, que uno de cada ocho recolocados tiene que ser de Edesa. "Ya veremos si cumplen su promesa", comentó esta trabajadora.

Otro asistente exigió al presidente de Fagor que firmara ese compromiso en un escrito, aunque su intento fue en vano. "Dicen que no habrá diferencias, pero lo lógico es que Lagun Aro intente quitarse el máximo número de desempleados y dé prioridad a los de Fagor frente a los de Edesa", sostuvo una empleada. Sobre las recolocaciones, un trabajador tampoco consideró creíble la oferta de la dirección. "Se supone que nos van a reubicar, pero no se lo cree nadie".

La cooperativa calcula que se podrán salvar unos 1.200 empleos, de los que 500 serían prejubilados, según la exposición que realizaron ayer sus responsables. La plantilla confía en que la mesa de empleo que se prevé crear para efectuar este trasvase sea "limpia y transparente".

También exigen que a los socios se les mantenga su condición societaria mientras esperan a ser reubicados.

Los trabajadores de Edesa seguirán con el encierro que comenzaron por turnos el pasado día 4 y se manifestarán mañana por la tarde en Basauri en defensa de sus puestos de trabajo. "Esta es nuestra casa y, al menos, haremos terapia de grupo", afirmaba resignado Ernesto Pérez, uno de sus portavoces.

Fagor Ederlan, nuevo socio de Comarth

- Fagor Ederlan, una cooperativa de la Corporación Mondragón especializada en componentes y subsistemas para automoción, se ha convertido en uno de los accionistas principales de Comarth Engineering, el primer fabricante nacional de vehículos eléctricos de trabajo.
- Ederlan entra en el capital social de Comarth con una participación importante no especificada para ser uno de los accionistas de referencia, junto con el fondo de capital francés Demeter y el fundador de la firma, Antonio Martínez.
- El acuerdo prevé la apertura en 2014 de una nueva planta productiva en el País Vasco destinada a la fabricación de la nueva gama de productos de Comarth, que generará unos 70 empleos a medio plazo. Estos puestos serán cubiertos por la bolsa de trabajo interna de Mondragón.
- La producción de los modelos actuales se mantendrá en las instalaciones de Comarth Engineering en Beniaján (Murcia).

El Ejecutivo intentará "minimizar" el impacto social y económico del cierre

EL PAÍS, **Vitoria**

El golpe que el concurso de acreedores al que Fagor Electrodomésticos está abocada va a dar a la economía vasca preocupa al Gobierno, que, tras las primeras críticas con que recibió el anuncio de la cooperativa y su gestión más reciente, pone ahora la mirada en el día después de la quiebra.

Josu Erkoreka reiteró ayer el compromiso del Ejecutivo del que es portavoz por "minimizar el impacto social y económico" del cierre de Fagor, una vez que su entrada en concurso de acreedores "parece inevitable". Junto a ello, el Gabinete seguirá "comprometido en trabajar conjuntamente" con la Corporación Mondragón y desarrollar, "en el ejercicio de sus competencias", medidas paliar el impacto del concurso.

En la rueda de prensa posterior a la reunión semanal del Consejo de Gobierno, Erkoreka explicó que el Ejecutivo sigue a la expectativa de lo que haga Fagor, ya que no sabe "por qué de momento no se ha presentado" el concurso de acreedores, aunque la cooperativa les ha comunicado su intención de hacerlo. Fagor tiene previsto hacer efectiva esta decisión hoy mismo.

El portavoz, quien repitió la disposición oficial a mantener la interlocución necesaria con la empresa, se esforzó en recalcar que el Ejecutivo "no tiene nada que reprochar" en estos momentos a la cooperativa en cuanto a la información que le ha proporcionado sobre la situación económica de la firma y los pasos que ha seguido para tratar de reconducirla.

Erkoreka recordó que durante el último año las instituciones, y entre ellas el Gobierno, han trabajado con Fagor y con el grupo Mondragón en un intento de buscar la viabilidad de la firma o, al menos, de "salvar las partes viables" y lamentó el próximo "desenlace fatal".

Por ello, saludó la disposición mostrada por Kutxabank a colaborar en la financiación de posibles planes de viabilidad para salvar parte de la producción de la cooperativa que pueda ser rentable, según anunció anteayer el diputado general de Gipuzkoa, Martin Garitano, tras reunirse con responsables de la entidad.

No fue la de Erkoreka la única voz del Gobierno que terció ayer en la situación que atraviesa Fagor Electrodomésticos. La consejera de Desarrollo Económico, Arantza Tapia, pidió tran-

Confebask afea a Bilbao el compromiso de su aval cuando hay más empresas en crisis

EL PAÍS, **Bilbao**

El presidente de Confebask, Miguel Angel Lujua, afeó ayer la decisión unilateral del diputado general de Bizkaia, José Luis Bilbao, de comprometer un aval de tres millones para la viabilidad de Edesa. Este público *tirón de orejas* de Lujua en Onda Cero, reabre las heridas entre ambos que parecían haberse cicatrizado con la fotografía del presidente de los empresarios vascos —afiliado al PNV— con su saludo en el último Alderdi Eguna al *lehendakari*, Iñigo Urkullu, y al consejero Juan Mari Aburto.

Bilbao reconoció en EL PAÍS que estaba "dolido" por el portazo que Confebask dio precisamente a Urkullu al desoír antes del 7 de julio pasado su propuesta de última hora sobre la ultraactividad de los convenios. Ahora, Lujua es quien cuestiona a Bilbao por su propósito de ayuda a Edesa, que ha quedado finalmente en aguas de borrajas. El anuncio de este aval fue recibido, no obstante, con evidente sorpresa por el mundo empresarial vasco donde se cuestionaba su eficacia y la insolidaridad con otras empresas en crisis. Lujua lo ha explicitado de manera irónica al agradecer "la buena voluntad" de Bilbao, y pedirle que la emplee también "en otro tipo problemas laborales que se están generando en Euskadi". De paso, el presidente de Confebask aprovechó una actuación anterior del diputado general con Virtisú para advertirle de que "quizá la información que le habían dado igual no era muy exacta".

Tres trabajadoras se dirigen a la planta de Edesa en Basauri para la reunión con el consejo rector de Fagor. / L. TEJIDO (EFE)

Mientras, el sindicato ELA criticó la "total opacidad" que mantiene Fagor Electrodomésticos sobre su situación actual, de la que no informa "ni a los socios, ni a los trabajadores por cuenta ajena que tienen representación sindical". La agrupación socialista de Basauri pidió a partidos e instituciones que realicen "cuantos esfuerzos sean posibles" para salvar la empresa. También reclamó que "cualquier movimiento se haga de forma consensuada y desde la transparencia" para evitar "nuevos desengaños".

quilidad y trabajo conjunto ante la situación que atraviesa la cooperativa, que, a su juicio, no ha variado desde el pasado 30 de octubre, cuando la cúpula de Mondragón decidió por unanimidad dejarla caer

Tras mantener una reunión con empresarios en Bilbao, Tapia consideró que la decisión de Fagor de rechazar las ayudas propuestas por la Diputación de Bizkaia para la planta de Edesa no aporta novedades al panorama.

"Son recorridos que se han analizado; todos los intentos son loables, pero ese camino está recorrido y no tiene vuelta atrás, porque la decisión la toma la Corporación Mondragón, una decisión privada", sostuvo Tapia.

"Por mucho que haya habido un cierto nerviosismo en los últimos días, necesitamos tranquilizarnos, reposar y ser un poco responsables", remató.

EDUKIONTZI HORIRA:

PLASTIKOZKO ONTZIAK, LATAK ETA BRIKAK BAKARRIK.

Gogoan izan: erabiltzen ditugun plastikozko ontzi, lata eta brik guztiak birziklatuko ditugu, edukiontzi horira botatzen badituzu. Beste hondakin batzuekin nahasten badituzu, alferrikakoa izango da guztion ahalegina

BIRZIKLATU

Onda bereizi zaborrak. Hobeto birziklatuko dugu.

GARBIKER

BFA DFB Bizkaiko Foru Aldundia Diputación Foral de Bizkaia

ECOEMBES

El juez declara a Fagor en concurso y mantiene intervenido su patrimonio

La CNMV y el Banco Popular designarán a los dos administradores

J. RIVAS / M. ORMAZABAL
Bilbao / San Sebastián

Fagor Electrodomésticos ya se encuentra formalmente en concurso voluntario de acreedores, la antigua suspensión de pagos, y su patrimonio queda desde este momento intervenido por la administración concursal. Así lo ha ordenado el titular del Juzgado de lo Mercantil número 1 de San Sebastián, Pedro José Malagón, en un auto dictado ayer en el que determina que la Comisión Nacional del Mercado de Valores (CNMV) y el Banco Popular, como principal acreedor, designarán a los dos administradores concursales de la cooperativa.

El juez otorga al concurso la consideración de "especial trascendencia" a la vista de la magnitud de la deuda contraída por Fagor —859 millones, según la propia firma—, el número de trabajadores (5.642 empleados), su cifra de negocio y un número de acreedores que supera el millar, además de "la indudable trascendencia social y mediática" del caso.

La resolución judicial confirma que Fagor Electrodomésticos se halla actualmente en estado de insolvencia, con un activo corriente que asciende a 355,7 millones de euros, un pasivo de 362,4 millones y una tesorería de apenas 100.000 euros que el propio auto califica como "exigua". El auto judicial también hace constar que el deudor, Fagor Electrodomésticos, "no ha solicitado la liquidación de su patrimonio", ni ha presentado una "propuesta anticipada de convenio".

El juez argumenta que uno de los administradores debe ser nombrado por la CNMV debido a que la cooperativa es emisora de las aportaciones financieras subordinadas Fagor, que cotizan en el mercado de renta fija. Además, establece que las entidades financieras son las titulares de los créditos de mayor importe que adeuda Fagor, por lo que designa al Banco Popular, como acreedor más importante, para que elija al segundo administrador concursal. Fuentes próximas a la entidad avanzaron a Efe que hoy designarán a Norgestión & Audyge.

En el mismo auto, el juez asume la competencia del concurso de Fagor Ireland por ser una filial de la matriz que no tiene trabajadores ni establecimiento propio en Irlanda, y tratarse de una "simple licenciataria de marcas del grupo" cuyo capital se halla al 100% en manos de Fagor Electrodomésticos. El magistrado añade que Fagor Ireland se halla en situación de insolvencia inminente y deja la administración concursal en manos de la persona que designe la CNMV para la matriz.

El auto judicial confirma el estado de insolvencia de la cooperativa

La empresa no pide la liquidación ni hace una propuesta de convenio

Los dos administradores concursales, que cuentan con cinco días de plazo para aceptar sus cargos, solicitarán "sin demora alguna" a los acreedores que detallen en el plazo de un mes las cantidades que les adeuda Fagor. Los administradores concursales tendrán dos meses para presentar su informe sobre la situación de la empresa a partir del momento de su aceptación.

Los representantes de la CNMV y el Banco Popular deberán comunicar igualmente la declaración del concurso a la representación de los trabajadores "haciéndoles saber de su derecho a personarse en el procedimiento como parte".

En otro auto del mismo juez, declara el concurso de la filial polaca Mastercook, que pasará a quedar bajo la administración concursal de la auditora KPMG, al considerar que cuenta con una "estructura o relaciones internacionales suficientes" para poder atender sus funciones.

El juez atiende así una de las pretensiones que tenía Fagor Electrodomésticos: que todo el proceso concursal se desarrolle en España, tanto el de la matriz como el de sus filiales, sin que se desgajase el de Mastercook a Polonia y el de Fagor Ireland a Irlanda, porque ello "sería perjudicial" para la cooperativa y sus acreedores.

Alfonso Gómez, primero a la izquierda, en la presentación del festival de videojuegos que volverá a celebrarse en Bilbao. / FERNANDO DOMINGO-ALDAMA

El videojuego, un sector económico en alza

EL PAÍS, **Bilbao**

El sector del videojuego está en alza y conforma una industria que factura al año "igual o más" que el cine y la música, según aseguró ayer el director del festival Fun & Serious Game, Alfonso Gómez, al presentar en el Museo Guggenheim la tercera edición de este certamen, que se desarrollará desde el 25 de noviembre al 1 de diciembre, en Bilbao. El programa de actividades del festival pretende conjugar "la industria del ocio y la industria seria de los videojuegos", según Gómez, quien destacó cómo los denominados "juegos serios" que cada vez tienen "más presencia" en sectores como la educación y la salud anualmente "se calcula que facturan 15.000 millones de euros".

Una de las conferencias que más ha destacado el director del festival es la que impartirá Tommy Palm, el creador de *Candy Crush*, el juego que "ha enganchado a más de 52 millones de personas en todo el mundo" y que hablará sobre los secretos de su exitosa creación. En cuanto a las novedades de este año figura el área, Fun Zone, donde los asistentes pueden interactuar.

Lagun Aro propone subir un 1,5% las cuotas al resto de cooperativas

EL PAÍS, **San Sebastián**

Lagun Aro EPSV, la entidad de previsión social voluntaria que gestiona las prestaciones sociales de los socios de la Corporación Mondragón, propondrá a su asamblea general una subida de las cuotas que abonan las cooperativas del Grupo Mondragón para hacer frente a la crisis de Fagor. El incremento propuesto será de un 1,5% de los costes salariales anuales, con el fin de "atender a los compromisos asumidos" con los socios de Fagor que se han quedado sin empleo.

Lagun Aro, que insiste en un comunicado que la situación de Fagor Electrodomésticos, desde ayer en concurso de acreedores, no afecta al sistema de pensiones del grupo Mondragón, explicó que las prestaciones a los desempleados de las cooperativas se otorgan a través del fondo de ayuda al empleo, "constituido en años de bonanza" y que cuenta con un saldo de 35 millones de euros y goza de una "salud financiera robusta".

La entidad de previsión cifra en 1.800 los mutualistas de Lagun Aro que han perdido su puesto de trabajo en Fagor Electrodomésticos, de los que unos 600 "han accedido o pueden acceder a una solución definitiva a través de la prejubilación".

Lagun Aro recuerda que las cooperativas están realizando "esfuerzos importantes" para reubicar a los socios de Fagor, quien, añade el comunicado, "tendrán derecho a la prestación por desempleo" hasta que logren un nuevo empleo "por un periodo máximo de 24 meses".

No más protestas

Por otro lado, los socios de la planta de Edesa en Basauri anunciaron ayer su decisión de dar "un voto de confianza" a la Corporación Mondragon, lo que se traducirá en no realizar más movilizaciones, salvo el encierro indefinido que mantienen desde el pasado 4 de noviembre en las instalaciones de la fábrica. Los trabajadores de Edesa solicitaron el mismo trato que sus compañeros de Fagor ante posibles reubicaciones y prejubilaciones.

Mientras, la portavoz de la Diputación de Gipuzkoa, Larraitz Ugarte, de Bildu, aseguró que la crisis que atraviesa la cooperativa no tendrá incidencia en los presupuestos forales para el próximo año más allá de unos "ajustes mínimos", en contra de lo dicho un día antes por el diputado general, Martin Garitano. Este último reconoció en una comparecencia en las Juntas que la caída de Fagor obliga a "recalcular la realidad presupuestaria".

1024

La quiebra de Fagor arrastra a todas sus filiales al concurso de acreedores

El juez señala que Grumal y Proiek están "en clara situación de insolvencia"

MIKEL ORMAZABAL
San Sebastián

Grumal y Proiek, las últimas dos filiales de Fagor Electrodomésticos que estaban pendientes de entrar en concurso de acreedores, han sido incluidas en el macroproceso del gigante cooperativo que dirimirá el Juzgado de lo Mercantil número 1 de San Sebastián. Su titular, el juez Pedro José Malagón, ha dictado un auto, fechado el pasado 5 de diciembre, que acepta el concurso del fabricante de muebles de cocina Grumal, con sede en Azpeitia, y de la ingeniería Proiek, en Artea. Ambas compañías siguen así los pasos de la matriz, de Fagor Ireland, la polaca Mastercook y la cooperativa de Basauri Edesa.

1025

En la resolución, el juez señala que en septiembre de 2013 Grumal tenía un pasivo corriente de 12,5 millones de euros, mientras que el activo era "de sólo 2,6 millones" y su efectivo ascendía a 36.000 euros, por lo que se encuentra en "una situación clara de insolvencia". En el caso de Proiek, su situación es "algo mejor", con un pasivo de 11,4 millones y un activo de 7,5 millones, aunque tenía una tesorería negativa de 15.000 euros, por lo que el "fondo de maniobra era negativo en 3,9 millones" y la cuenta de resultados en septiembre de 2013 reflejaba pérdidas de 3,5 millones. "Todos estos datos también son claramente propios de una situación insolvente", concluye el juez.

El concurso de acreedores conjunto para las dos empresas será administrado por la Agrupación de Interés Económico (AIE) formada por Eve Administración Concursal, Horwath PLM Auditores, y Consultores Sayma, la misma que dirigirá los procesos de Fagor Electrodomésticos y Edesa, ya que se trata de "concursos conexos".

La resolución del juzgado apunta que, una vez examinada la documentación aportada, es "conveniente" que las facultades de administración y disposición sobre el patrimonio de Grumal y Proiek "sean intervenidas por la administración concursal".

Como era conocido, Fagor Electrodomésticos tenía el control de las dos últimas concursadas. Así, la cooperativa industrial es titular del 100% de Grumal y del 99,02% de Proiek. En ambos casos, asegura el juez, el centro de intereses está en Mondragón, sede central de Fagor, y sus principales órganos directivos son los mismos que los de la matriz, en concurso de acreedores desde mediados de noviembre. En el caso de Proiek, con sede social en Bizkaia, sostiene que se hace competente de su concurso con los argumentos que empleó para las extranjeras y Edesa.

Trabajadores de Grumal se concentran el jueves pasado ante la empresa en Azpeitia. / JAVIER HERNÁNDEZ

El juzgado acuerda intervenir todos los bienes que poseen ambas compañías

La Ertzaintza detiene a un militar por desobediencia

I. P. CHÁVARRI, **San Sebastián**

La Ertzaintza detuvo el domingo a un militar por desobediencia y resistencia a la autoridad. El arrestado, un joven de 22 años, participó supuestamente en un altercado en un bar de la calle Sierra de Aralar, en el barrio donostiarra de Loiola, donde también se emplazan unos cuarteles. Los agentes recibieron el aviso de un particular, según informó la Ertzaintza, que relató como en el establecimiento se estaba produciendo un altercado entre dos grupos de personas.

Los agentes arrestaron sólo a uno de los participantes por desobediencia y resistencia. El militar, ya en libertad, fue puesto a disposición de los juzgados.

El Ayuntamiento donostiarra, en manos de Bildu, por su parte, informó de que un grupo de militares de los cuarteles de Loiola mostraron los genitales a varias mujeres y profirieron gritos en favor del dictador Francisco Franco. Un relato que no confirmó la Ertzaintza, que simplemente explicó que el arrestado lo fue por desobediencia y resistencia, además de indicar que no recibieron ningún tipo de aviso por los acontecimientos descritos por la coalición *abertzale*. Bildu aprovechó la ocasión para denunciar que los "hechos demuestran que los cuerpos militares ajenos son, en estos momentos trascendentales en el proceso de construcción de la paz en Euskal Herria, un obstáculo para su consecución".

Muere la sexta persona sin hogar en Bilbao durante este año

EL PAÍS, **Bilbao**

La plataforma por la inclusión residencial y a favor de las personas sin hogar BesteBi lamentó ayer, por medio de un comunicado, el fallecimiento de una persona sin hogar en Bilbao, ocurrido el pasado 25 de noviembre. Tras esta muerte de un hombre de 29 años, natural de Sierra Leona, se elevan a seis las víctimas sin hogar que han perdido la vida en la capital vizcaína este año.

Según Bestebi, el fallecido solicitó asilo en 2004, aunque le fue denegado. No obstante, tras superar diversas situaciones, en el año 2010 se asentó en Bilbao, donde ha permanecido hasta su fallecimiento.

La Plataforma BesteBi recuerda la "precaria situación" en la que viven las personas sin hogar, afectadas en muchos casos por enfermedades tanto físicas como mentales.

Todas las personas tienen **dignidad humana**

¿Todas?
Sí, todas

Esto es lo que afirma la **Declaración Universal de Derechos Humanos**.

Por esta razón, a todas las personas, sin distinción, les asisten los Derechos Humanos.

Este es el principio del
Plan de Paz y Convivencia.

10 de diciembre Día de los Derechos Humanos

"COMPROMISO CON LAS PERSONAS"
GOBIERNO VASCO

Conoce el Plan de Paz y Convivencia
www.irekia.euskadi.net

UNIVERSIDAD DEL PAIS VASCO
EUSKAL HERRIKO UNIBERTSITATEA

EL PAÍS
www.elpais.com
EL PERIÓDICO GLOBAL
SÁBADO 18 DE ENERO DE 2014 | Año XXXIX | Número 13.350 | EDICIÓN PAÍS VASCO | Precio: 1,50 euros

findesemana

CULTURA
Una leyenda del mecenazgo artístico
Delfina Entrecanales amplía su fundación londinense para apoyar a creadores PÁGINA 29

BABELIA
"La desigualdad se dispara"
El filósofo Zygmunt Bauman alerta contra la creciente brecha social

S MODA
Las chicas de la bella época
El 20 aniversario del Oscar a la película de Trueba reúne a cuatro grandes actrices

Obama elimina el acopio masivo de datos y el espionaje a aliados

El presidente afirma que la reforma de los programas de vigilancia no puede hacerse de forma drástica "ni de la noche a la mañana"

ANTONIO CAÑO
Washington

Como respuesta al escándalo provocado por las revelaciones de Edward Snowden, el presidente Barack Obama anunció ayer una reforma del espionaje norteamericano, que incluye la progresiva eliminación del programa de almacenamiento masivo de datos telefónicos, el que más polémica ha provocado. El mandatario también adelantó la prohibición de la vigilancia de los jefes de Estado y de Gobierno de países amigos, como ha ocurrido con la alemana Angela Merkel y la brasileña Dilma Rousseff.

La reforma ha sido anunciada por el presidente después de meses de consultas con el Congreso y con los servicios de inteligencia de EE UU. Las nuevas medidas no representan, sin embargo, un cambio radical en las actuales prácticas de espionaje ya que, mantuvo, la reforma no puede hacerse "de la noche a la mañana", sin que suponga un peligro para la seguridad. Aunque sí añadió que habrá controles judiciales para reducir el riesgo de usos inapropiados. "Nuestra libertad no puede depender de las buenas intenciones de quienes están en el poder, sino de la ley que restringe ese poder", señaló Obama. PÁGINAS 2 Y 3

Barack Obama anuncia las reformas en los programas de vigilancia, ayer en Washington. / KEVIN LAMARQUE (REUTERS)

El PSOE quiere retrasar el desfile de aspirantes a las primarias

El objetivo es que los candidatos se sepan tras las europeas

VERA GUTIÉRREZ CALVO, **Madrid**

El Comité Federal del PSOE aprobará hoy el calendario de sus primarias para elegir al candidato a la presidencia del Gobierno. La dirección ha pactado con sus barones que serán a finales de noviembre o en diciembre, y espera que ninguno de los precandidatos en liza se lance antes de las europeas de mayo. PÁGINA 7

Fagor y Eroski se cobran la dimisión del presidente de Mondragón

PEDRO GOROSPE, **Bilbao**

La caída de Fagor y los problemas financieros de Eroski han acabado por costar el puesto a Txema Gisasola, presidente de Mondragón. El hombre que en 2012 sucedió al frente del timón a José María Aldekoa y asumió el destino de 80.321 trabajadores, el primer grupo industrial vasco y la mayor cooperativa de España, presentó ayer su dimisión "por motivos personales". PÁGINAS 16 Y 17

La protesta entierra el bulevar de Gamonal

El alcalde de Burgos suspende las polémicas obras por "la paz social"

M. GÓMEZ-ROBLEDO, **Madrid**

El alcalde de Burgos, Javier Lacalle, del PP, anunció ayer tarde que abandona definitivamente su idea de hacer un bulevar en el barrio de Gamonal, que se rebeló contra su proyecto. Por la mañana, él y sus 14 ediles votaron a favor de un cese temporal, como había prometido estos días, para reconsiderar el plan con más diálogo vecinal. Después cambió de criterio y el plan quedó enterrado en favor de "la paz social". La obra iba a costar ocho millones para el bulevar y otros cinco para un aparcamiento de pago. Los vecinos piden ahora que dimita el regidor. PÁGINAS 10 Y 11

La Almoraima se libra del ladrillo

Andalucía blinda la finca ante los planes turísticos del Gobierno

MANUEL PLANELLES, **Sevilla**

Andalucía ampliará el límite del parque natural de Los Alcornocales (Cádiz) para incluir toda la finca de La Almoraima dentro del espacio protegido y tratar de blindarla ante los planes privatizadores del Gobierno. El Ejecutivo central prevé en este paraíso un complejo turístico de lujo que ya no podrá construirse. PÁGINA 26

1029

Fagor tumba al presidente de Mondragón

El cierre de la compañía y las consecuencias para el equilibrio financiero de Eroski llevan a la corporación a aceptar la dimisión de Txema Gisasola

PEDRO GOROSPE
Bilbao

Un grupo de trabajadores de Fagor, en las protestas del pasado mes de noviembre tras presentar el concurso de acreedores. / V.WEST (REUTERS)

Sergio Treviño y Txema Gisasola tenían sus destinos más unidos de lo que pensaban. Guisasola, al frente de MCC desde 2012 dejó caer a Fagor Electrodomésticos y a su director general, Treviño, el 30 de octubre del pasado año. Ayer, la Comisión Permante de la corporación —el equivalente al consejo de administración— le dejó caer a él, muy lastrado en el liderazgo por los problemas, no sólo de financiación, sino de credibilidad, que ha generado la crisis de la empresa de línea blanca en los mercados. El hombre que en 2012 sucedió al frente del timón a José María Aldekoa y asumió el destino de 80.321 trabajadores, el primer grupo industrial vasco y la mayor cooperativa de España, presentó ayer su dimisión "por motivos personales".

1030, 1078

El agujero financiero de la crisis de Fagor Electrodomésticos también ha mermado la capacidad de la corporación para ayudar a la refinanciación de Eroski, que estos días ha propuesto una quita del 30% a quienes compraron 660 millones de deuda perpetua, mientras negocia con 22 bancos la reorganización de sus 2.500 millones de deuda.

963

Fuentes no oficiales del grupo indicaron ayer que Gisasola ha sufrido el último año una "considerable" presión interna para asumir su responsabilidad en la crisis de la cooperativa de línea blanca que dirigió desde 2006 hasta 2012, precisamente hasta el momento en el que le sucedió Treviño.

1079

Es cierto que Gisasola no fue el responsable directo de la compra de la francesa Brandt, pero sí el encargado de asentar una mala digestión que, unida a la crisis de consumo, ha acabado por certificar el cierre de la cooperativa.

Quienes han gestionado la crisis de Fagor en el último año le reprochaban los escasos movimientos ofensivos y defensivos durante su mandato para sortear la situación ya que la compañía entró en pérdidas prácticamente desde el año posterior a la compra, y echó la persiana con 859 millones de deudas después de unas ayudas previas del grupo de más de 300 millones —junto a los 150 adicionales a los que han tenido que hacer frente los socios cooperativistas de su bolsillo—.

> Una comisión gestora marcará el rumbo de la compañía

> El grupo se da tres meses para nombrar al nuevo máximo responsable

Pero también le han pasado factura al entender que "no ha defendido" a la cooperativa que simboliza el alma del grupo, la primera y la que marcó el camino de las fuertes inversiones en I+D, y de la internacionalización del grupo, pese a que dejar caer Fagor fue posiblemente la única decisión posible ya en 2013. 1080

Un hecho que hasta el Gobierno vasco le reprochó, en un tenso final de año en el que, desde la propia presidencia del Ejecutivo autonómico, le reclamaron transparencia. Solo desde el 16 de octubre de 2013 los cooperativistas de Fagor supieron oficialmente que su empresa atravesaba problemas, aunque de forma oficiosa sí lo sabían.

1081

MCC cerró ayer página con la dimisión de Gisasola y abre otra nueva en la que una comisión gestora va a definir la hoja de ruta para las 289 entidades que agrupa, 110 de ellas son cooperativas.

En total son más de 80.000 empleados de los que el 43% trabajan en el País Vasco, el 40% en el resto de España y el 17% en el mercado internacional.

El grupo quiere tomar un nuevo rumbo, pero sin salirse de las líneas generales marcadas con anterioridad por la dirección, es decir, redimensionamiento de las actividades para ser competitivos, internacionalización, innovación, cooperación entre empresas del grupo y apuesta por el modelo cooperativo.

El periodo de transición del grupo cooperativo, que cerró 2012 con unas ventas de 12.903 millones de euros, de las cuales 4.004 millones corresponden al exterior, y con unas inversiones de 331 millones, concluirá en unos tres meses cuando el nuevo presidente sea elegido y presente, en el marco de un congreso de la corporación, las nuevas líneas de actuación.

El ya ex presidente reivindicó en el discurso de despedida, los principios de "solidaridad, esfuerzo, competitividad, innovación tecnológica y compromiso con la sociedad" como esencia del grupo cooperativo y el principal pilar del "futuro", citó la corporación en una nota.

MCC representa el 3,2% del PIB vasco y el 7,4% del industrial. Sus exportaciones suponen el 12,2% de las que realizan las empresas vascas y el 10,7% de las inversiones industriales.

Los títulos de deuda de Eroski reducen las pérdidas levemente en su vuelta al mercado

ÁLVARO ROMERO, **Madrid**

Los títulos de deuda perpetua de Eroski volvieron ayer a cotizar con una leve mejora tras conocerse los detalles de la quita y el canje propuestos por la empresa para salir de una inversión que tiene atrapados a 30 000 ahorradores y que es un quebradero de cabeza para el grupo vasco de distribución.

Según datos del mercado de renta fija AIAF, los títulos de las dos emisiones en liza acabaron la jornada a 41,80 y 35,64 euros tras estar suspendidos durante la víspera de orden de la CNMV. El regulador exigió a Eroski que concretase sus planes para las aportaciones financieras subordinadas (AFS), lo que tuvo lugar en la tarde del jueves y permitió su vuelta a la cotización a primera hora de ayer.

Al precio de cierre, los títulos enjugan ligeramente —entre un 6% y un 4,8%— las pérdidas acumuladas desde que empezaron a conocerse los problemas de la empresa a principios de 2012. En este periodo, las AFS han perdido más de la mitad de su valor. Al cierre de este viernes, las minusvalías concretas son del 58% para las emisiones de 2002 ó 2004 y del 64% para las aportaciones que se pusieron en circulación en 2007. En lo peor de su particular crisis, lo que tuvo lugar el pasado noviembre mientras negociaba con la banca, llegaron a intercambiarse a un 25% del valor de emisión.

Pero el precio no es el único problema para los inversores que apostaron un total de 660 millones en estos productos ya que tampoco cuentan con la liquidez necesaria como para poder venderlos cuando quieran. Ayer, sin embargo, y al calor del acuerdo de Eroski con la banca para proponer el canje, salieron algunas oportunidades. El interés de algunos inversores sin miedo al riesgo permitió mover 94,6 millones con las AFS, que hay que recordar no cuentan con ningún privilegio en caso de problemas de impago por parte del emisor.

A vueltas con los pagos, Eroski tiene que abonar a los propietarios de los títulos el interés correspondiente a 2013 y que asciende al 3,6% y al 3,2%. La fecha para desembolsar el dinero, cuya cantidad ronda los 30 millones, es el próximo 31 de enero y la empresa ha garantizado que pase lo que pase con la quita, pagará lo que debe.

Con vistas al futuro, sin embargo, la empresa confía en llevar a buen puerto la propuesta de canje. Según explicó el jueves, esta pasa por aplicar una quita del 30% sobre el valor de los títulos, pagar el 15% en efectivo y cambiar el resto de los títulos a perpetuidad por bonos de Eroski a 12 años. Estos devengarían un interés del euribor más tres puntos porcentuales.

Con la operación, sujeta a que concluya la refinanciación de los 2.500 millones con 22 entidades en breve, el grupo de distribución propiedad de Mondragón reduciría su pasivo en cerca de 200 millones.

Un gestor con el modelo cooperativo en los genes

Gisasola llevaba desde 1987 vinculado al primer grupo industrial vasco

EL PAÍS, **San Sebastián**

"Txema Gisasola lleva el modelo cooperativo en los genes", asegura un miembro del Gobierno vasco que ha tenido que despachar con él en varias ocasiones en los últimos meses para abordar la crisis de la cooperativa Fagor. Le cataloga como una persona "franca y de pocas palabras". Gisasola (Zumárraga, Gipuzkoa, 1962), presidente de la Corporación Mondragón desde el mes de julio de 2012, ha sido al final incapaz de soportar las fuertes tensiones internas que ha generado en la cúpula del primer grupo industrial vasco la caída de Fagor, su buque insignia, ahora en concurso de acreedores, y que generó una gran protesta social en la comarca.

Gisasola, que estudió Psicología Industrial en la Universidad del País Vasco (UPV) y sendos máster en Dirección de Recursos Humanos por la de Deusto y Dirección de Empresas Cooperativas por la Autónoma de Madrid, ha estado vinculado a Mondragón desde 1987. Ese año entró a trabajar en Fagor, donde ocupó responsabilidades en la jefatura de personal y en el área comercial, además de la dirección de Recursos Humanos.

Tras una etapa en la cooperativa de muebles de cocina Danona y en la dirección de Gestión Social de Mondragón, Gisasola asumió en 2005 la vicepresidencia del grupo y la dirección general de su división de Hogar cuando se estaba fraguando una de las operaciones más delicadas de Fagor: la compra de la francesa Brandt por 172 millones de euros, a la postre uno de los causantes del hundimiento de la matriz de los electrodomésticos.

Un año después, saltó a la presidencia de Fagor, donde lideró la política de crecimiento en el mercado internacional. Pasó seis años al frente de la mayor cooperativa del grupo, lo que le catapultó a finales de 2011 hasta su presidencia. La comisión permanente le eligió por unanimidad, una decisión en la que pesó mucho, dijo entonces la organización, su "buen hacer", capacidad y su experiencia para liderar "grandes proyectos empresariales", incluso cuando la crisis estaba ya encima de las cooperativas.

En julio de 2012 se hizo cargo efectivo de la presidencia de un entramado compuesto entonces por 225 compañías y 84.000 trabajadores. Durante los seis primeros meses del año, cohabitó con su antecesor, José María Aldecoa, para hacer más llevadero el traspaso de poderes, labor que compaginó con la dirección general de Fagor.

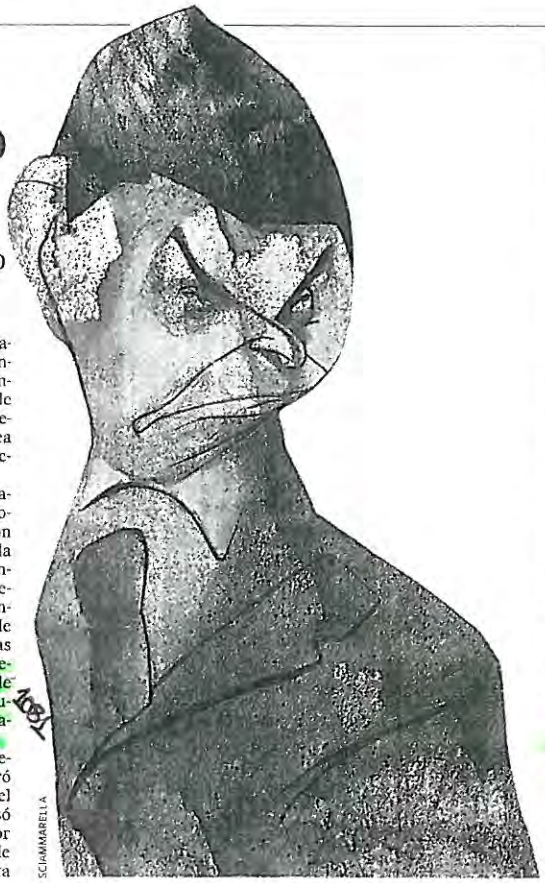

SCIAMMARELLA

> Durante seis años ocupó la presidencia de Fagor

Como líder de la corporación, ha tratado de divulgar las bondades del sistema cooperativo de Mondragón. Responsables del anterior Ejecutivo autonómico, presidido por Patxi López, recuerdan a Gisasola como "un ejecutivo de prestigio que pronunciaba conferencias a lo Steve Jobs [el fundador de Apple] durante las misiones comerciales" que se organizaron entonces en el extranjero.

EL PAÍS SELECCIÓN

Enero 2014

S

ASPIRADOR CICLÓNICO 2 EN 1 CONVERTIBLE EN ASPIRADOR DE MANO

- Aspirador de mano y escoba sin bolsa.
- 1.000W de potencia máxima.
- Cepillo con ruedas manejable y ligero.
- Filtro de felpa que previene alergias.
- Cable de 5 metros.
- Dimensiones: 110 x 24.5 x 18 cm.

¡ENTREGA INMEDIATA!

Por solo 29'95€ ~~59 €~~

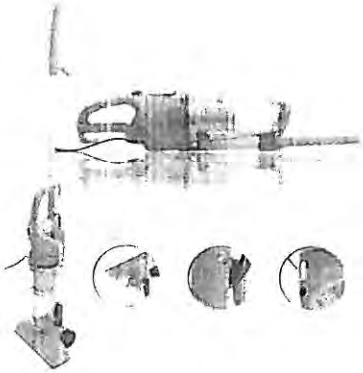

COJÍN DE GEL MÁXIMA COMODIDAD

- Cojín relleno de gel rodeado de espuma.
- Ligero y portátil.
- Gel terapéutico que se adapta a tu cuerpo.
- Funda fácilmente lavable.
- Mantiene tu asiento caliente en invierno y frío en verano.
- Idóneo para coche, casa y oficina.
- Dimensiones: 45 x 35 x 8 cm.

OPCIÓN 1 — 1 cojín de gel — Por solo 19'95€ ~~28 €~~

OPCIÓN 2 — 2 cojines de gel — Por solo 36'95€ ~~56 €~~

OFERTA EXCLUSIVA PARA LECTORES DE EL PAÍS

1 2 3 4

¡SOLO CON 4 CUPONES PODRÁS COMPRAR TODOS LOS PRODUCTOS QUE QUIERAS CON ESTA CARTILLA!

Haz tu pedido a través de nuestra web **www.elpais.com/promociones/elpais-seleccion** o llamando al teléfono **902 11 91 11.**

Lo recibirás cómodamente en tu casa, abonando el importe de tu pedido + 6,95 €* de gastos de envío por producto.

*Gastos de envío válidos para Península. Resto de destinos nacionales, consultar.

alicante PUERTO DE SALIDA

Regenerar un modelo clave que funciona

Sectores económicos y políticos coinciden en la defensa del grupo Mondragón por su trascendencia, pero alertan del riesgo de que no sepa adaptarse a la situación

JUAN MARI GASTACA
Bilbao

"No es una cuestión de liderazgo, sino de saber qué tipo de medidas tomar y cuándo". Esta receta estratégica es el compendio de las distintas opiniones recabadas ayer por este diario en los ámbitos político y económico de Euskadi sobre cuál debería ser el escenario más adecuado para que la Corporación Mondragón (antes MCC) retomara su pulso industrial y financiero, convulsionado por el incierto futuro de Fagor Electrodomésticos y la precipitada renuncia de Txema Gisasola a la presidencia de este grupo cooperativo de 80.000 trabajadores, en medio de los zarpazos de la crisis económica.

De entrada, existe una preocupación compartida por "el cuestionamiento" del sistema cooperativo. "Teniendo en cuenta el porcentaje de paro en Euskadi o en España, ¿de cuánto paro estamos hablando en el conjunto de las empresas que pueden tener problemas dentro del grupo Mondragón?", se preguntaba con cierto espíritu desafiante un analista económico. "Nos ponemos a hablar en contra de las cooperativas sin saber que es un modelo que hasta ahora ha sido rentable, que ha reinvertido lo que ha ganado y que puede resistir si se hacen las cosas bien", señala un exdirectivo del grupo. Incluso, este dardo también se extiende al Gobierno vasco. "Hasta ahora, todo eran fotos alabando la expansión, las plantas en China, se les llenaba la boca destacando el *modelo Mondragón*, y ahora parece que no sabemos hacer las cosas", añade la misma fuente. El Ejecutivo de Urkullu ha sido especialmente crítico con la gestión acometida por Gisasola en la crisis de Fagor Electrodomésticos y ahora en el departamento de Arantza Tapia se sigue con especial intensidad el proceso de refinanciación de Eroski, aunque existe "confianza en que salga", dicen.

Pero dentro de MCC también ha llegado la autocrítica, a pesar de desenvolverse en un entorno refractario a la comunicación. El revés de Fagor Electrodomésticos y el "castigo en la calle" a muchos socios del grupo por parte de afectados en el escándalo de las subordinadas ha erosionado la confianza ilimitada en el funcionamiento del sistema cooperativista. "Se ha sido muy contemporizador cuando las cosas empezaban a ir mal. Hay que pensar que quienes tenían que tomar las decisiones ante la situación son trabajadores y compañeros y, en lugar de aplicar medidas drásticas, eligieron la aspirina y los paños calientes", cuestiona un directivo del propio grupo. "Nos ha

"Si nos dicen que viene la crisis, no hay Caprabo"

J. M. G., **Bilbao**

"Si nos hubieran dicho que venía esta crisis, Caprabo se hubiera quedado entonces sin ofertas". Así de contundente se muestra un directivo de Eroski, muy vinculado a la operación de compra de la firma catalana de supermercados, en junio de 2007. "Cuando ni siquiera habíamos empezado a hacer la digestión, llegaron los síntomas de la crisis y de la caída del consumo y eso se arrastra", reconoce.

¿Es Caprabo la causa de los males de Eroski? Para el mercado, "no hay peor oportunidad que esa compra, teniendo en cuenta cómo se ha desenvuelto luego el mercado", admite un analista financiero. De hecho, siempre ha flotado en el ambiente el deseo de Eroski de desprenderse de "una parte de la pesada digestión" de Caprabo, aunque su cuenta de resultados sigue siendo positiva cada ejercicio, con ganancias siempre por debajo de los diez millones al año.

Sin estudios de mercado que intuyeran el estallido de la actual crisis económica, Eroski acometió a finales de 2006 la expansión directa en Cataluña mediante su entrada en la carrera por la compra de Caprabo, que dirigió Morgan Stanley. La cadena vasca se había cansado de esperar una licencia de una Generalitat proteccionista, que nunca llegaba. La misma situación ya la habían vivido en la Comunidad Valenciana, donde Mercadona era la barrera.

Con su modelo social que aseguraba el empleo, Eroski cautivó a las familias Botet, Carbó y Elías, dueñas de Caprabo, al igual que a los sindicatos. Tenía enfrente al resto de grandes superficies, pero principalmente a Carrefour y al fondo de capital riesgo Permira, cuyo objetivo era trocear la cadena de tiendas entre los competidores una vez que ganara el concurso.

"Sabíamos que no podíamos competir en precio", recuerdan desde Eroski. La diferencia entre las tres primeras plicas era del 2% y "por eso se decidió exigir acortar el plazo de decisión". La cadena vasca redujo una semana el periodo de exposición de las ofertas ante la sorpresa de los *broker* de Caprabo, una firma que hacía años intentó ya sin éxito un acuerdo de colaboración con Eroski para que le vendiera su producto *blanco*.

"Durante un fin de semana completo se hicieron las negociaciones. Incluso se acabaron en la madrugada del domingo, porque el lunes concluía el plazo que nos habíamos dado a nosotros mismos", y hubo acuerdo. Eroski consiguió el 75% por 1.125 millones, para después acceder por otros 125 millones al 9% de La Caixa. La familia Botet decidió continuar dentro del accionariado de Eroski como muestra de confianza en los nuevos dueños. Finalmente, en octubre de 2012 vendió su 16% al grupo vasco por una cantidad no desvelada, que podría rondar los 200 millones. Entonces, Carrefour lamentó su derrota ante Eroski. Ahora es Eroski quien lamenta la fatal coincidencia entre su expansión y la crisis.

Trabajadores de Fagor, en una de las manifestaciones en Mondragón tras el anuncio de que la empresa iba a concurso de acreedores. / JAVIER HERNÁNDEZ

ido muy bien. Se ha ganado, se ha repartido, se ha reinvertido, pero no se ha sabido prever cuando han venido mal dadas y así nos encontramos", destaca este directivo. "Desde luego, aquí está claro que no se lo ha llevado nadie, como podría ocurrir en una empresa privada que tiene pérdidas, aunque tampoco tenemos a nadie que venga con el dinero para hacer una ampliación de capital cuando se nos plantean problemas financieros", agrega.

Un experto en el cooperativismo, convencido de la plena vigencia de este sistema, sostiene, no obstante, que "falta ilusión" en el proyecto de MCC: "Ahora que han llegado al borde del precipicio hablamos del mercado, de lo local y de lo global, cuando otros en el mismo tipo de mercado han sabido salir". Según su criterio, el problema radica exclusivamente "en las medidas estratégicas, y las medidas estratégicas las toman las personas".

Apoyado en este principio, subraya que "quienes han compartido durante años y años las mismas medidas, la misma cultura y diría hasta el mismo pueblo", en alusión directa a la Corporación Mondragón, "no pueden ser capaces de encarar las soluciones para las exigencias que la situación actual requiere".

Las fuentes consultadas desde el ámbito económico han evitado entrar "en un carrusel de aspirantes", porque entienden que "solo es una parte de la solución del problema". De hecho, el sistema de elección y control del que se dota el modelo cooperativista relativiza el protagonismo de la presidencia, según destacan fuentes internas. "Otra cosa es que tiene que dar la cara, pero las medidas que se toman no son personalistas, porque tienen que pasar por consejos de representatividad", recuerdan.

No obstante, algunas decisiones estratégicas se han identificado directamente con los distintos presidentes del grupo y ahí es donde Gisasola sale mal parado, aunque se le reconoce "la poca suerte que ha tenido su presidencia en plena crisis". Un ejemplo paradigmático son las subordinadas. "Las que se sacaron en el período 2003-2010 se han satisfecho sin ninguna pega, con unos beneficios muy por encima de los que estaban en el mercado y era el mismo producto que las de ahora, admitido por el Estado y sin pegas, pero entonces no había crisis y ahora no hay dinero por culpa de la crisis", añora quien participó en el diseño de captación de músculo financiero.

> "En lugar de medidas drásticas se han puesto paños calientes y aspirina"

> "Quienes han compartido la misma cultura no son la solución"

Con todo, nadie en el Gobierno vasco ha lamentado esta renuncia por los múltiples desencuentros habidos durante la gestión de la consejera Arantza Tapia en el desenlace traumático de Fagor Electrodomésticos, aunque enfatizan: "Son decisiones que respetamos". En el Ejecutivo nacionalista preocupa, sobre todo, la inestabilidad que ahora proyecta MCC en una situación de mercado muy comprometida. "Una cosa es que no se haya sabido responder con medidas eficaces ante lo que se avecinaba y otra es que se haga leña del árbol caído", admiten en el entorno del departamento de Desarrollo Económico.

En el Ejecutivo siguen muy de cerca el proceso de refinanciación de los 2.500 millones de deuda de Eroski por la repercusión que alberga. Según un analista financiero, "las perspectivas son buenas, aunque es una operación compleja, porque hay que conseguir el visto bueno de los 22 bancos acreedores y las noticias sobre el grupo no son tranquilizadores precisamente". Pero este poderoso grupo de distribución ya ha sabido superar anteriores retos sobre la refinanciación de su deuda. Quienes afrontaron este proceso de confianza ante los acreedores admiten que "hay fortaleza en Eroski, y eso lo saben los bancos". "Los acreedores miran tu caja, tu ebitda, saben que tus edificios no son los de la burbuja inmobiliaria, sino que hay fondos interesados en su compra", apostilla. Si así fuera, el próximo presidente de MCC se habría quitado un gran peso de encima. Y con él, la economía vasca.

Grandes retos a plazo corto

- El plan de viabilidad de Fagor Electrodomésticos a partir de su concurso de acreedores, la financiación de la deuda de Eroski, el futuro de las subordinadas y la elección del presidente del consejo general son los grandes retos que le aguardan a corto plazo a la Corporación Mondragón.
- El congreso general del grupo se celebrará en el próximo mes de mayo y es la fecha para la que se entiende que se habrá procedido a la elección de un nuevo presidente, en sustitución de la actual comisión gestora que cubre el vacío producido por la dimisión de Txema Gisasola, conocida el viernes.
- Eroski negocia la refinanciación de su deuda de 2.500 millones con los 22 bancos acreedores. La obligada venta de activos, como ya ocurriera en otra etapa comprometida, es una de las salidas obligadas para propiciar el acuerdo.
- La negociación de la deuda condiciona, a su vez, el canje pactado por Eroski con los principales bancos comercializadores sobre el futuro de las polémicas subordinadas. A su vez, dentro del conflicto suscitado, sigue adelante el proceso judicial de Adicae tanto contra la cooperativa como contra el BBVA.

Reflexiones sobre la unidad 'abertzale'

Enrique Martínez Flórez

El pasado 11 de enero, las calles de Bilbao se llenaron de personas que reivindicaban la paz y el respeto a los derechos humanos para todos. Ciertamente, la manifestación iba más allá, pues se trató de responder a la prohibición que Madrid dictó contra la manifestación en defensa de los presos que ya ha devenido tradicional en los primeros días de enero. La convocatoria por parte del PNV junto con los partidos que conforman EH Bildu ha abierto la reflexión sobre la unidad de acción *abertzale*.

No es la primera vez que en esta tribuna hago referencia a esta cuestión, y así lo veremos. Por de pronto, que la representación política en el Parlamento vasco que puede definirse como *abertzale* alcanza alrededor del 65%. Así supera ampliamente la representación de fuerzas podemos llamar unionistas. Por otro lado, no es aventurado decir que el apoyo al independentismo, y mucho más al derecho a decidir, ha crecido y crece alcanzando ahora cotas que nunca habíamos visto.

Ante esta situación, parece que la conclusión lógica no es otra que la necesidad de que aquellas fuerzas que tienen como objetivo estratégico el cambio absoluto del marco de relación con España, olvidando opciones intermedias que no son verdaderamente solución de un conflicto, actúen conjuntamente.

Lo cierto es que, a pesar de la apariencia lógica de lo dicho hasta aquí, no podemos obviar que esto es una simplificación, que hay más factores en la ecuación. Únicamente me referiré a dos. El fundamento del derecho a decidir y posteriormente la materialización de la decisión no tiene para los partidos de izquierda un fundamento en fueros y leyes viejas. La cuestión del fundamento del derecho no es otra que la democracia, que el reconocimiento de derechos colectivos que están íntimamente ligados a los derechos de naturaleza económica y social.

Otra cuestión que no puede dejarse de lado es que la crisis económico-financiera y la recesión no solo económica, sino democrática, han tenido que ver con el crecimiento del apoyo social al soberanismo. Por esto, decía antes que ya había tratado la cuestión en esta tribuna, al considerar que la independencia si no es un medio para conseguir una transformación de la sociedad, no será, y de la misma manera, la transformación de la sociedad es imposible sin el ejercicio del derecho a decidir. Por eso, decía en aquel artículo que desde el punto de vista dialéctico no existe diferencia entre los partidos unionistas y el PNV, pues ninguno de ellos aspira a la trasformación de la sociedad y cambio del modelo.

Hoy por hoy, la independencia es un objetivo democrático que es herramienta de la garantía de otros principios democráticos, léase, las condiciones materiales, así como el equilibrio y la defensa de los sectores sociales menos favorecidos en la lucha de clases que la crisis actual ha puesto de relieve.

El PNV ha tomado partido en la confrontación social que vivimos y que, si se niega, en otra ocasión podré justificar sin mucho esfuerzo. El PNV ha optado por una posición objetivamente regresiva. Los datos son los datos: en el ámbito fiscal en Gipuzkoa, favorece a las rentas más altas, que pagarán menos; favorece a las rentas del capital frente a las rentas del trabajo y perjudica a los tramos de rentas más bajos.

TOMÁS ONDARRA

> La transformación social es imposible sin el ejercicio del derecho a decidir

La posición que adopta el PNV con el apoyo del PSOE y del PP, así como de sindicatos unionistas, en la gestión de Kutxabank perjudica gravemente a las personas, a aquellos que han sufrido abusos tales como *clausulas suelo* o IRPH. Es imposible que los partidos de izquierda real puedan asumir actuaciones y colaborar con ellas a cambio de acercarse a una pseudoindependencia de carácter formal que no es la que se define como objetivo estratégico del sujeto político de izquierdas transformador y soberanista.

Trabajadores por cuenta ajena de Fagor, Edesa y Grumal se concentran ayer en Vitoria./L. RICO

Mondragón rechaza el plan para salvar Edesa por "inviable"

La corporación asegura que la rentabilidad es "dudosa"

MIKEL ORMAZABAL
San Sebastián

La Corporación Mondragón considera que el plan de viabilidad de Edesa y Geyser (Fagor) no tendría futuro. Por eso, tras un "estrecho" análisis, decidió ayer rechazar la propuesta que elaboraron los trabajadores para rescatar estos dos negocios de la línea *confort*.

Se van definitivamente al traste las esperanzas que habían depositado los empleados de reabrir la actividad y volver al trabajo en las fábricas de Basauri y Bergara, ambas sin actividad desde que Fagor Electrodomésticos se declaró en concurso de acreedores en noviembre pasado. El consejo general del grupo cooperativo, su máximo órgano de gobierno, comunicó que "desestima" participar en el plan de salvación de Edesa y Geyser porque la rentabilidad de estos negocios "es difícilmente sostenible en el tiempo".

El *no* de Mondragón supone un jarro de agua fría para los trabajadores de estas dos factorías, que ahora se verán obligados a enterrar un plan de viabilidad que las diputaciones de Bizkaia y Gipuzkoa estaban dispuestas a apoyar económicamente. El Gobierno vasco, por su parte, ha evitado comprometerse hasta conocer la decisión de la corporación.

Mondragón, dirigida por una comisión gestora formada por Txomin García, Agustín Markaide, Xabier Mutuberria y Javier Sotil tras la dimisión de Txema Gisasola, anunció en un comunicado que rechaza participar en el proyecto presentado por los empleados de Edesa porque presenta "dudas sobre la viabilidad sostenida en el tiempo a medio y largo plazo". Llega a esta conclusión tras encargar un estudio independiente de negocio (IBR en sus siglas en inglés), elaborado por un agente externo. El informe concluye que la rentabilidad del negocio no sería sostenible "en un entorno sectorial tan competitivo y no es abordable del modo planteado" por sus impulsores. Lo desdeña por "la dificultad de garantizar la fortaleza competitiva necesaria por la inseguridad de cumplir los objetivos de nivel de ventas, precios y reducción de costes".

Pasa sacar adelante Edesa y Geyser, según la corporación, "es necesario contar con el apoyo de un grupo empresarial del sector que garantice un nivel determinado de demanda y actividad".

El plan de los empleados requería una inyección de 20 millones de las instituciones, Mondragón y los bancos para continuar con el negocio, centrado en la fabricación de calentadores en la planta de Bergara y de termos y acumuladores en la de Basauri. Con esta solución se podrían mantener 260 empleos directos y otros 85 indirectos.

Los sindicatos de la enseñanza concertada anuncian más paros

EL PAÍS. **Bilbao**

Todos los sindicatos con representación en la enseñanza privada concertada, salvo LAB, van a redoblar su presión sobre la patronal con el regreso a las movilizaciones. ELA, CC OO, STEE-EILAS y UGT anunciaron ayer en Bilbao que preparan varios días de huelga para finales del mes de marzo. Los trabajadores del sector vuelven a las protestas tras las que protagonizaron en septiembre y diciembre pasados en demanda de la aplicación del convenio sectorial vasco, cuya vigencia fue reconocida por los tribunales, y por la negociación de uno nuevo sin recortes y con garantías de aplicación.

El representante de ELA, Xabier Irastorza, explicó que, después de aquellas movilizaciones, los sindicatos han mantenido reuniones con las patronales Kristau Eskola —centros religiosos— y AICE —centros laicos y cooperativas—, aunque no han llegado a acuerdos. Las centrales acusan a los centros de negarse a aplicar de forma íntegra del último convenio suscrito en el sector, la principal reclamación sindical, además de acumular una deuda con los trabajadores de unos siete millones anuales desde 2012. Los sindicatos reclaman que se ponga fecha de cumplimiento a la sentencia del Tribunal Superior, que reconoció en noviembre la vigencia del convenio de la enseñanza concertada vasca para los años 2008 y 2009.

En un comunicado posterior, LAB acusó al resto de sindicatos de reclamar solo el "aspecto económico", sin considerar otros asuntos como el empleo y la situación de muchos centros.

SEGURO DE HOGAR

CUÉNTANOS LAS AVENTURAS QUE SE VIVEN EN TU HOGAR, Y **TE LAS ASEGURAMOS** PARA SIEMPRE

10% de descuento
para siempre

LABORAL kutxa
BANCA Y SEGUROS

	IBEX 35	EURO STOXX 50	FOOTSIE (Londres)	DAX (Francfort)	EURO NEXT	DOW JONES	S&P 500	NASDAQ	NIKKEI (Tokio)
Índice →	9.812,00	3.004,64	6.527,89	9.056,41	796,98	16.065,67	1.841,13	4.245,40	14.327,66
En el día →	−1,39%	−0,49%	−0,40%	+0,43%	−0,84%	−0,27%	−0,28%	−0,35%	−3,30%
En el año →	−1,06%	−3,36%	−3,28%	−5,19%	−1,60%	−3,08%	−0,39%	+1,65%	−12,05%

El juez desautoriza la venta de marcas de Fagor Cevital y admite ofertas superiores

La cooperativa presentará la próxima semana la solicitud de su liquidación

EL PAÍS, **San Sebastián**

El titular del Juzgado de lo Mercantil número 1 de San Sebastián, encargado del concurso de acreedores de Fagor Electrodomésticos, no ha concedido autorización a la venta de las marcas de Fagor Ireland Brandt, Dietrich, Vedette, Sauter y Easycook, solicitada por Cevital y cuyo importe ascendía a 25 millones de euros, y ha determinado que concederá autorización a una oferta "mejorada" si la misma asciende a 35 millones y cumple otra serie de premisas. Contra este auto no cabe recurso.

El juez apunta que la insolvencia de la empresa debe incidir en la valoración de la marca, sin embargo cree que, aún así, parece que la "diferencia entre el precio ofertado y el valor del mercado puede ser notable". Además, también da la razón a la abogacía del Estado en cuanto a su disconformidad con la forma de pago. "Por ello, consideramos, a priori, la oferta insuficiente en cuanto a estos extremos precio y garantías de cobro".

Al conocer esta decisión, los sindicatos de FagorBrandt, filial francesa de Fagor, mostraron su inquietud por el retraso de la adjudicación de las patentes en España. "Cuanto más tarde en solucionarse el asunto, más valor perderá la empresa", dijo a Efe un representante sindical, que lamentó que el dossier no avance más deprisa en Guipuzkoa.

A su vez, la dirección de Fagor Electrodomésticos presentará la próxima semana en este juzgado de San Sebastián la solicitud para la liquidación definitiva de la empresa, tras no poder llegarse a un acuerdo con los acreedores. Con la entrada en fase de liquidación, los posibles compradores interesados en parte o la totalidad de la cooperativa podrán presentar sus ofertas en firme.

Ibex 35

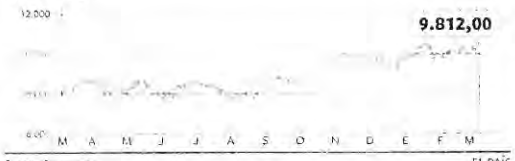

LAS MAYORES SUBIDAS

		Euros
Adolfo Domínguez	4,76	0,160
Dinamia	2,60	0,19
Fluidra	1,93	0,055
Vocento	1,79	0,03
Prosegur	1,33	0,061
PRISA	1,30	0,009
Clínica Baviera	1,25	0,15
CAF	1,04	3,90
Urbas	0,85	0,01
Tecnyr	0,66	0,00

LAS MAYORES BAJADAS

		Euros
Linguistes Especialistes	6,63	-0,240
Bodegas Riojanas	6,13	0,320
Fersa	5,02	-0,040
Biosearch	4,92	-0,050
Urbas	3,88	0,002
GAM	3,26	-0,040
Talex Alcoholera	3,26	-0,014
Solaria	3,11	-0,070
Ezentis	4,79	-0,051
Sacyr	4,46	-0,198

IBEX 35

Título	Último	% Var diaria	% Var año	Máximo	Mínimo	Volumen	% Var 2013
Abertis	15,790	-0,350	-2,17	15,650	16,070	39,9	-2,2
Acciona	56,870	1,400	-2,40	55,370	58,300	7,3	36,2
ACS	25,690	0,820	3,09	25,175	26,260	44,7	4,3
Amadeus	29,275	-0,575	1,93	29,075	29,815	58,9	-4,9
Arcelor Mittal	10,720	-	-	10,530	10,935	15,0	-17,2
Banco Popular	5,265	0,195	3,57	5,170	5,439	81,1	21,0
Banco Sabadell	2,226	0,101	4,34	2,196	2,330	21,9	17,4
Banco Santander	6,359	-0,083	1,29	6,268	6,459	18,7	-
Bankia	1,463	-0,038	-2,53	1,426	1,494	69,3	18,6
Bankinter	5,677	-0,211	-3,58	5,576	5,839	179,0	14,3
BBVA	8,702	-0,128	-1,45	8,570	8,859	32,5	-2,8
BME	29,350	-0,150	-0,51	29,110	29,480	73,5	6,1
Caixabank	4,236	-0,006	0,14	4,135	4,269	73,2	13,0
Dia	5,900	-0,074	1,24	5,710	5,956	25,5	-9,2
Ebro Foods	16,195	-0,040	0,25	16,015	16,370	12,2	-4,9
Enagas	21,655	-0,285	-1,30	21,550	21,955	42,9	14,0
FCC	14,835	-0,270	1,79	14,500	15,090	58,3	-8,3
Ferrovial	14,820	-0,215	1,43	14,690	14,995	38,9	5,4
Gamesa	7,832	0,370	4,51	7,711	8,130	371,8	3,3
Gas Natural	18,975	-0,355	-1,84	18,585	19,310	51,7	3,6
Grifols	39,430	-0,590	-1,47	38,800	39,795	50,6	13,4
IAG	5,020	-0,170	3,28	4,956	5,170	125,1	3,7
Iberdrola	4,816	0,030	0,63	4,753	4,871	23,8	3,9
Inditex	101,650	-0,450	-0,44	101,050	102,700	-1,7	-15,2
Indra	13,590	-0,215	-1,56	13,510	13,755	40,2	11,8
Jazztel	10,005	0,039	0,39	9,740	10,040	90,4	28,6
Mapfre	2,879	0,033	1,13	2,840	2,894	30,0	-7,5
Mediaset	8,490	-0,286	-3,26	8,287	8,720	66,8	1,2
OHL	30,580	-0,745	-2,38	30,200	31,300	42,6	3,9
Red Eléctrica	57,530	-0,910	1,56	57,240	58,480	66,1	20,4
Repsol	17,385	-0,215	-1,22	17,185	17,530	19,8	-5,1
Sacyr	4,307	-0,198	-4,40	4,205	4,444	173,8	14,3
Técnicas Reunidas	38,020	-0,220	-0,58	37,460	38,145	14,5	-2,1
Telefónica	10,945	-0,135	1,22	10,835	11,075	10,4	-7,5
Viscofán	36,525	0,025	0,07	36,335	36,615	12,2	-11,7

RESTO DE VALORES

Título	Último	% Var diaria	% Var año
Afrinsa	3,770	3,59	55,8
Acerinox	11,010	0,00	19,1
Adolfo Domínguez	5,960	2,76	5,3
Adveo	16,900	-0,47	13,1
Almirall	12,390	0,08	4,7
Amper	1,050	-3,67	-0,9
Aperam	17,020	-	27,0
Atresmedia	11,920	[illegible]	-0,8
Azkoyen	2,950	-0,67	40,5
Baron de Ley	72,550	2,62	23,0
Bayer	94,000	1,26	-8,1
Bissbarth	0,795	-5,92	15,2
Bodegas Riojanas	4,900	-6,13	-8,8
CAF	380,100	1,04	-1,1
Campofrío	6,900	-0,14	-
Catalana Occidente	30,460	-0,52	17,6
Cementos Portland	7,640	3,90	37,4
Cie Automotive	7,710	-0,77	-2,5
Ercros	1,150		-
Clínica Baviera	10,500	-2,51	-18,1
Cobepa	0,870	-3,33	26,1
Colonial	1,760	-4,19	68,1
Corporación Alba	43,000	0,02	1,2
CVNE	16,700		9,9
Deoleo	0,385	-1,16	-18,1
Dinamia	7,490	2,60	7,0
Dog	0,640		-
Duro Felguera	4,770	0,42	-2,7
EADS	49,730	-1,72	-10,7
Elecnor	10,500	-0,5	-5,7
Ence	2,190	-0,68	-19,6
Endesa	24,400	0,14	11,9
Enel GP	1,953	2,39	8,4
Erkoreka	0,484	2,02	1,9
Europac	3,910		2,8
Ezentis	1,061	-4,59	-21,1
Faes	2,375	2,26	-10,0
Ferrovial	0,017		-
Fersa	0,625	6,02	60,3
Fluidra	3,055	1,78	12,3
Fomento San	6,000		-
GAM	0,720	-5,26	-
Gral. de Inversiones	1,670		0,6
Iberpapel	14,780	-1,40	-1,2
Indo	0,600		-
Inmobiliaria del Sur	13,340		-16,6
Inypsa	0,955	2,65	13,7
La Seda Barcelona	0,729		-
Lar	10,550	-0,47	2,9
Liberbank	0,844	1,29	17,2
Linguistes Especialistes	3,380	6,63	-1,9
Martinsa Fadesa	7,300	-	-
Melá	9,440	0,11	1,1
Miquel y Costas	29,760	1,59	-2,4
Montebalito	1,410	1,40	24,8
Natra	1,910	3,78	-13,6
Natraceutical	0,257	3,15	-10,5
NH Hoteles	4,590	2,86	7,1
Técnicas Reunidas	1,610	2,42	24,3
Tubacex	0,170		-
Tubos Reunidos	5,910		-
Ubi	5,810	2,71	1,8
Urbas	0,390	1,30	-2,5
Vidrala	0,580	1,91	11,5
Prosegur	4,260	1,43	-14,0
Quabit	0,126	3,05	6,8
Realia	1,150	3,36	38,6
Reno de Medici	0,317	2,06	19,6
Renta 4	5,050	-0,61	15,8
Renta Corporación	0,570		-
Reval Libros	0,124		-
Rovi	9,500	0,32	-4,8
San José	1,220	-0,81	1,7
Service Point	0,071		-24,5
Sniace	0,196	-	-
Solaria	1,300	6,11	69,9
Sotogrande	2,900		8,2
Talex Alcoholera	0,252	5,24	9,6
Tecnocom	1,370	-2,14	13,2
Testa	9,200	0,66	21,7
Tubacex	2,905	-1,53	0,5
Tubos Reunidos	1,965	0,77	5,4
Urbalia	1,190	0,85	-
Urbas	0,032	-5,88	28,0
Vértice 360	0,048		4,4
Vidrala	37,180	-1,43	0,6
Vocento	1,995	1,79	32,1
Zardoya Otis	12,390	-0,96	-5,2
Zeltia	2,600	-4,06	12,6

DIVISAS

Moneda	Comprador	Vendedor
Bolívares venezolanos	[illegible]	[illegible]
Bolívares chinos	[illegible]	[illegible]
Coronas danesas	[illegible]	[illegible]
Coronas suecas	[illegible]	[illegible]
Dólares australianos	[illegible]	[illegible]
Dólares canadienses	[illegible]	[illegible]
Coronas noruegas	[illegible]	[illegible]
Dólares neozelandeses	[illegible]	[illegible]
Dólares hongkoneses	[illegible]	[illegible]
Dólares singapurenses	[illegible]	[illegible]
Francos suizos	[illegible]	[illegible]
Libras esterlinas	[illegible]	[illegible]
Dólares de Hong Kong	[illegible]	[illegible]
Dólares de Taiwán	[illegible]	[illegible]
Dólares EE UU	[illegible]	[illegible]
Dólares netos de Japón	[illegible]	[illegible]
Florines húngaros	[illegible]	[illegible]
Rupias indias	[illegible]	[illegible]
Libras chipriotas	[illegible]	[illegible]
Coronas checas	[illegible]	[illegible]
Rupias indonesias	[illegible]	[illegible]
Pesos mexicanos	[illegible]	[illegible]
Ringgits malasios	[illegible]	[illegible]
Reales brasileños	[illegible]	[illegible]
Pesos chilenos	[illegible]	[illegible]
Pesos filipinos	[illegible]	[illegible]
Rublos rusos	[illegible]	[illegible]
Coronas islandesas	[illegible]	[illegible]
Coronas eslovacas	[illegible]	[illegible]
Coronas estonias	[illegible]	[illegible]
Coronas eslovenas	[illegible]	[illegible]
Dólares de Bermudas	[illegible]	[illegible]
Dólares de Barbados	[illegible]	[illegible]
Dólares de Bahamas	[illegible]	[illegible]
Dólares de Belice	[illegible]	[illegible]
Dólares de Guyana	[illegible]	[illegible]
Dólares de Jamaica	[illegible]	[illegible]
Dólares de Trinidad y Tobago	[illegible]	[illegible]
Dólares orientales	[illegible]	[illegible]
Dólares de Nueva Zelanda	[illegible]	[illegible]
Dólares de Australia	[illegible]	[illegible]
Dólares de Canadá	[illegible]	[illegible]
Francos franceses	[illegible]	[illegible]
Francos belgas	[illegible]	[illegible]
Coronas danesas	[illegible]	[illegible]
Coronas suecas	[illegible]	[illegible]
Coronas noruegas	[illegible]	[illegible]
Chelines austriacos	[illegible]	[illegible]
Dólares de Hong Kong	[illegible]	[illegible]
Dólares de Taiwán	[illegible]	[illegible]
Dólares EE UU	[illegible]	[illegible]
Dólares netos de Japón	[illegible]	[illegible]
Florines húngaros	[illegible]	[illegible]
Rupias indias	[illegible]	[illegible]
Libras chipriotas	[illegible]	[illegible]
Coronas checas	[illegible]	[illegible]
Rupias indonesias	[illegible]	[illegible]
Pesos mexicanos	[illegible]	[illegible]
Ringgits malasios	[illegible]	[illegible]
Reales brasileños	[illegible]	[illegible]
Pesos chilenos	[illegible]	[illegible]
Pesos filipinos	[illegible]	[illegible]
Rublos rusos	[illegible]	[illegible]
Coronas islandesas	[illegible]	[illegible]
Coronas eslovacas	[illegible]	[illegible]
Coronas estonias	[illegible]	[illegible]
Coronas eslovenas	[illegible]	[illegible]
Dólares de Bermudas	[illegible]	[illegible]
Dólares de Barbados	[illegible]	[illegible]
Dólares de Bahamas	[illegible]	[illegible]
Dólares de Belice	[illegible]	[illegible]
Dólares de Guyana	[illegible]	[illegible]
Dólares de Jamaica	[illegible]	[illegible]
Dólares de Trinidad y Tobago	[illegible]	[illegible]
Dólares orientales	[illegible]	[illegible]
Dólares de Nueva Zelanda	[illegible]	[illegible]
Dólares de Australia	[illegible]	[illegible]
Dólares de Canadá	[illegible]	[illegible]
Francos franceses	[illegible]	[illegible]
Francos belgas	[illegible]	[illegible]
Coronas danesas	[illegible]	[illegible]
Coronas suecas	[illegible]	[illegible]
Coronas noruegas	[illegible]	[illegible]
Chelines austriacos	[illegible]	[illegible]

TIPOS OFICIALES

	Fecha	
Banco Central Europeo	[illegible]	[illegible]
Euribor 1 mes	[illegible]	[illegible]
Euribor 3 meses	[illegible]	[illegible]
Euribor 6 meses	[illegible]	[illegible]
Euribor 12 meses	[illegible]	[illegible]
Deuda 3 años	[illegible]	[illegible]
Deuda 5 años	[illegible]	[illegible]
Deuda 10 años	[illegible]	[illegible]
Deuda 15 años	[illegible]	[illegible]
Deuda 30 años	[illegible]	[illegible]

Iberia cierra un acuerdo con los trabajadores de tierra

ÓSCAR GRANADOS, **Madrid**

"Es tiempo de pensar en los negocios y no de negociar". Con este mensaje, Luis Gallego, presidente ejecutivo de Iberia, celebró ayer el principio de acuerdo alcanzado con dos de los sindicatos (UGT y CC OO) de los 8.000 empleados de tierra. El acuerdo incluye la congelación salarial hasta 2015 aunque recupera un 4% de la rebaja de 2013, con lo que la reducción final será del 7%. El acuerdo preliminar establece un nuevo cómputo para la antigüedad y nuevos topes a la progresión en varios colectivos y contempla mejoras en la productividad y flexibilidad en el área de mantenimiento. Además, la aerolínea se comprometió a consolidar los servicios de *handling* al menos hasta 2017. El acuerdo incluye un aumento de 214 a 228 en el número de jornadas reales de trabajo al año en los aeropuertos con menor productividad.

Más de 1.600 empleados de Coca-Cola se apuntan al ERE

EL PAÍS, **Madrid**

Más de 1.600 trabajadores de Coca-Cola Iberian Partners se han apuntado voluntariamente al plan de ajuste que la embotelladora, Iberian Partners, presentó y que incluye un expediente de regulación de empleo (ERE), que afectará a cerca de 1.100 empleados entre despidos y prejubilaciones. El plan incluye el cierre de cuatro fábricas. Entre el 90% y el 100% de los empleados de las plantas de Palma de Mallorca, Asturias y Alicante, que cerrarán, se han acogido. En la planta de Fuenlabrada, que también será clausurada, menos de la mitad de la plantilla ha aceptado el ERE. La compañía no quiso ayer confirmar las cifras. La dirección de la embotelladora advirtió que las personas que no se adscribieran al plan de manera voluntaria serían despedidos y recibirían una indemnización menor.

EL PAÍS.COM
Información continua de las cotizaciones en los principales mercados financieros.

	IBEX 35	EURO STOXX 50	FOOTSIE (Londres)	DAX (Fráncfort)	EURO NEXT	DOW JONES A una hora del cierre	S&P 500 A una hora del cierre	NASDAQ A una hora del cierre	NIKKEI (Tokio)
Índice →	10.051,40	3.073,75	6.605,28	9.242,55	813,25	16.336,19	1.870,97	4.333,31	14.411,27
En el día →	+0,77%	+0,81%	+0,56%	+0,67%	+0,90%	+0,55%	+0,65%	+1,25%	+0,94%
En el año →	+1,36%	–1,13%	–2,13%	–3,24%	+0,41%	–1,45%	+1,22%	+3,75%	–11,54%

Fagor Electrodomésticos presenta en el juzgado la solicitud para su liquidación

El Gobierno vasco espera que se abra un "escenario" para concretar propuestas

M. ORMAZABAL, **San Sebastián**

Fagor Electrodomésticos presentó ayer en el Juzgado de lo Mercantil número 1 de San Sebastián la solicitud para la liquidación de la cooperativa de Mondragón (Gipuzkoa) y de sus filiales en España, Edesa, Grumal y Proiek, todas ellas en concurso de acreedores desde finales de 2013. Los administradores concursales deberán presentar ahora un plan de liquidación, tras lo que se abrirá un plazo para que los posibles compradores presenten sus ofertas por una parte o la totalidad del fabricante de electrodomésticos de la Corporación Mondragón.

Hasta la fecha, el grupo argelino Cevital ha sido el único que ha presentado en los juzgados su interés por retomar la actividad de algunos negocios de Fagor. En concreto, quiere hacerse con las unidades productivas de la filial francesa Brandt. También hizo una oferta de 25 millones por la adquisición de todas las marcas internacionales de Fagor Ireland (Dietrich, Vedette, Sauter y Easycook). El titular del juzgado encargado del concurso de acreedores, tras recibir las alegaciones de la Abogacía del Estado, decidió finalmente autorizar la venta de las patentes a Cevital si esta compañía aumenta su oferta hasta los 35 millones. La firma catalana Cata también estaría interesada en algunos negocios de Fagor.

La cooperativa guipuzcoana anunció en febrero pasado su intención de liquidar la empresa mediante la venta por bloques de sus unidades productivas (confort, minidomésticos y línea blanca), y no por partes.

El Gobierno vasco espera que ahora se abra un "escenario" en el que se puedan concretar "propuestas en firme" para la adquisición de alguno de los negocios de Fagor.

Eurazeo se hace con el 10% de Desigual por 285 millones

D. CORDERO, **Barcelona**

El grupo de moda Desigual dará entrada en su accionariado al fondo inversor francés Eurazeo, que se hará con el 10% de la compañía tras desembolsar 285 millones de euros a través de una ampliación del capital. La compañía de Thomas Meyer utilizará ese desembarco para acelerar sus planes de expansión, que plantean crecimientos anuales superiores al 20%.

Desigual —con 405 tiendas, presencia en 11.000 tiendas multimarca y 2.500 espacios propios en grandes almacenes— aumentó el año pasado un 18% su cifra de negocio, hasta situarse en los 828 millones de euros. Logró un beneficio neto de 129 millones de euros, un 76% más que un año antes.

Crecen en Bizkaia las exportaciones

Bizkaia efectuó el pasado mes de enero exportaciones por valor de 730 millones de euros, lo que supone un incremento de un 12,8 % con respecto al mismo periodo de 2013. En el mismo mes, las importaciones de Bizkaia disminuyeron un 4,4 % hasta situarse en 839 millones.— EP

Amparo Moraleda entra en Caixabank

El consejo la Caixabank llevará a la próxima junta de accionistas del próximo 24 de abril el nombramiento de Amparo Moraleda como consejera independiente por un periodo de seis años. Sustituirá a Susana Gallardo Torrededia que ha agotado su mandato.— EP

Indemnización por amianto en Bilbao

El Tribunal Superior de Justicia del País Vasco ha condenado a Aceros Inoxidables Olarra y Cofivacasa a pagar 137.853 euros a la viuda y los tres hijos de L.CH.P., fallecido en septiembre de 2009 a consecuencia de un mesotelioma pleural por su exposición al amianto. Este fallo revoca una sentencia anterior de un juzgado de Bilbao. EP

EL PAÍS.com
Información continua de las cotizaciones en los principales mercados financieros.

Ibex 35

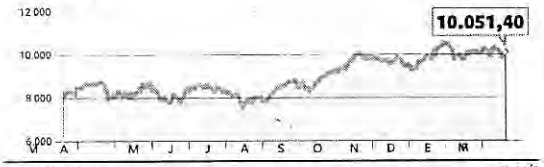

Fuente: Bloomberg. EL PAÍS

LAS MAYORES SUBIDAS

	%	Euros
Vocento	5,94	0,120
Testa	5,26	0,500
Tubacex	4,38	0,130
NH Hoteles	3,93	0,180
Vidrala	3,67	1,370
ACS	3,56	0,935
Azkoyen	3,41	0,100
Meliá	3,32	0,315
PRISA	3,32	0,013
Caixabank	2,98	0,128

LAS MAYORES BAJADAS

	%	Euros
San José	-3,31	-0,040
Inypsa	-3,06	-0,030
Colonial	-2,59	-0,049
Uralita	-2,49	-0,030
Adolfo Domínguez	-2,26	-0,130
Codere	-2,25	-0,020
Amadeus	-1,82	-0,545
Montebalito	-1,79	-0,025
Realia	-1,67	-0,020
Fersa	-1,56	-0,010

CONTRATACIÓN EN EUROS

Título	Última cotización	Variación diaria Euros	Variación diaria %	Ayer Mín	Ayer Máx	Variación año % Anterior	Variación año % Actual
IBEX 35							
Abertis	16,165	0,025	0,15	15,925	16,225	43,2	0,1
Acciona	59,690	1,570	2,70	57,850	59,900	12,6	42,9
ACS	27,225	0,935	3,56	26,085	27,310	53,4	10,6
Amadeus	29,410	-0,545	-1,82	29,380	29,900	59,6	-4,5
Arcelor Mittal	10,890	0,055	0,51	10,680	10,980	-13,7	-15,8
Banco Popular	5,447	0,063	1,17	5,323	5,499	87,4	25,2
Banco Sabadell	2,297	0,034	1,50	2,242	2,305	25,8	21,2
Banco Santander	6,512	0,082	1,28	6,393	6,548	21,6	2,4
Bankia	1,524	-0,015	-0,97	1,517	1,568	-68,0	23,5
Bankinter	5,909	0,121	2,09	5,768	5,938	190,4	19,0
BBVA	8,875	0,081	0,92	8,714	8,960	35,2	-0,8
BME	29,760	-0,240	-0,80	29,305	30,175	75,9	7,6
Caixabank	4,425	0,128	2,98	4,238	4,441	80,9	18,1
Dia	6,071	0,086	1,44	5,957	6,079	29,1	-6,6
Ebro Foods	16,360	0,050	0,31	16,210	16,450	13,3	-4,0
Enagás	21,900	-	-	21,580	22,040	44,5	15,3
FCC	14,710	0,195	1,34	14,460	14,930	57,0	-9,1
Ferrovial	15,180	0,140	0,93	14,950	15,245	42,2	7,9
Gamesa	8,116	-0,082	-1,00	8,016	8,250	388,9	7,1
Gas Natural	19,505	0,285	1,48	19,050	19,580	55,9	6,5
Grifols	40,975	0,185	0,45	40,300	41,250	56,5	17,9
IAG	5,170	0,030	0,58	5,067	5,217	131,8	6,8
Iberdrola	4,904	0,012	0,25	4,850	4,959	26,1	5,8
Inditex	103,100	-0,250	-0,24	101,900	103,750	-0,3	-13,9
Indra	14,150	0,225	1,62	13,890	14,250	46,0	16,4
Jazztel	10,490	0,170	1,65	10,350	10,510	99,6	34,9
Mapfre	2,972	0,032	1,09	2,900	2,992	34,2	-4,5
Mediaset	8,532	-0,074	-0,86	8,523	8,638	67,6	1,7
OHL	31,300	0,195	0,63	30,775	31,445	45,9	6,3
Red Eléctrica	59,060	0,030	0,05	58,800	59,310	70,5	23,6
Repsol	17,790	0,175	0,99	17,485	17,940	22,6	-2,9
Sacyr	4,651	0,048	1,04	4,570	4,695	195,6	23,5
Técnicas Reunidas	38,600	-0,025	-0,06	38,340	38,900	16,2	-0,6
Telefónica	11,195	0,105	0,95	11,035	11,270	13,0	-5,4
Viscofán	36,645	0,095	0,26	36,255	36,760	-11,9	-11,4

RESTO DE VALORES

Título	Última	% Var diaria	% Var año
Abengoa	3,960	1,80	63,6
Acerinox	11,115	0,45	20,2
Adolfo Domínguez	5,620	-2,26	-0,7
Adveo	17,320	2,18	15,9
Almirall	12,530	-1,18	5,8
Amper	1,090	0,93	2,8
Aperam	17,200	1,06	28,4
Atresmedia	12,340	-0,48	2,7
Azkoyen	3,035	3,41	44,5
Barón de Ley	73,000	-	23,7
Bayer	94,000	-	-8,1
Biosearch	0,785	-0,63	13,8
Bodegas Riojanas	5,200	-0,57	-3,2
CAF	386,000	0,84	0,4
Campofrío	6,900	-	-
Catalana Occidente	30,660	0,52	18,3
Cementos Portland	7,920	-	42,5
Cie Automotive	7,825	0,32	-1,1
Cleop	1,150	-	-
Clínica Baviera	10,900	-0,46	4,2
Codere	0,870	-2,25	26,1
Colonial	1,841	-2,59	75,8
Corporación Alba	44,500	1,14	4,7
CVNE	16,700	-	9,9
Deoleo	0,405	1,25	-13,8
Dinamia	7,470	0,81	6,7
Dogi	0,640	-	-
Duro Felguera	4,700	0,21	-2,9
EADS	50,550	0,10	-9,3
Elecnor	10,450	1,06	-6,1
Ence	2,200	0,92	-19,3
Endesa	25,040	1,13	14,9
Enel G P	2,048	1,44	13,7
Ercros	0,487	-0,20	2,5
Eurofrac	3,930	0,13	3,3
Ezentis	1,112	0,27	-27,8
Faes	2,425	0,41	-8,1
Fergo Aisa	0,017	-	-
Fersa	0,630	-1,56	61,5
Fluidra	3,160	0,64	16,2
Funespaña	5,800	-	-3,3
GAM	0,760	1,33	5,6
Gral. de Inversiones	1,670	-	0,6
Hispania	10,560	2,03	2,3
Iberpapel	15,050	1,01	0,7
Indo	0,600	-	-
Inmobiliaria del Sur	13,340	-	-16,6
Inypsa	0,950	-3,06	13,1
La Seda Barcelona	0,729	-	-
Lar	10,795	0,42	5,3
Liberbank	0,875	1,98	21,5
Lingotes Especiales	3,430	-	-0,4
Martinsa Fadesa	7,300	-	-
Meliá	9,815	3,32	5,1
Miquel y Costas	30,300	-0,30	-0,7
Montebalito	1,375	-1,79	21,7
Natra	1,965	-	-11,1
Natraceutical	0,264	0,76	-8,0
NH Hoteles	4,760	3,93	11,1
Nicolás Correa	1,635	-0,30	26,3
Nyesa	0,170	-	-
Pescanova	5,910	-	-
Prim	5,800	-0,85	1,6
Prisa	0,405	3,32	1,3
Prisa clase B	0,581	0,87	11,7
Proseguir	4,250	-0,23	-14,2
Quabit	0,127	-0,78	7,6
Realia	1,175	-1,67	41,6
Reno de Médici	0,328	-0,61	23,8
Renta 4	5,800	-0,51	14,9
Renta Corporación	0,570	-	-
Reyal Urbis	0,124	-	-
Rovi	9,500	-0,42	-4,8
San José	1,170	-3,31	-2,5
Service Point	0,071	-	-24,5
Shiace	0,196	-	-
Solaria	1,385	1,09	81,1
Sotogrande	2,900	-	8,2
Tavex Algodonera	0,255	-0,39	10,9
Tecnocom	1,395	1,09	15,3
Testa	10,000	5,26	32,3
Tubacex	3,100	4,38	7,3
Tubos Reunidos	1,925	2,12	8,8
Uralita	1,175	-2,49	-1,3
Urbas	0,035	2,94	40,0
Vértice 360	0,049	-	6,5
Vidrala	38,700	3,67	4,7
Vocento	2,140	5,94	41,7
Zardoya Otis	12,510	0,08	-4,2
Zeltia	2,665	0,38	15,4

DIVISAS

Moneda	Comprador	Vendedor
Bolívares venezolanos	8,7690	8,7580
Coronas checas	27,4280	27,4150
Coronas danesas	7,4640	7,4640
Coronas eslovacas	30,1260	30,1260
Coronas estonas	15,6470	15,6470
Coronas islandesas	157,4100	157,2000
Coronas noruegas	8,2900	8,2880
Coronas suecas	8,8210	8,8200
Dirhams marroquíes	11,2820	11,2740
Dólares australianos	1,5250	1,5250
Dólares canadienses	1,5480	1,5430
Dólares de Hong Kong	10,8110	10,8110
Dólares de Singapur	1,7590	1,7590
Dólares EE UU	1,3920	1,3920
Dólares neozelandeses	1,6130	1,6130
Forintos húngaros	310,7900	310,6300
Francos suizos	1,2170	1,2170
Lats letones	0,7030	0,7030
Libras esterlinas	0,8400	0,8400
Litas lituanas	3,4560	3,4530
Pesos argentinos	11,0650	11,0620
Pesos mexicanos	18,3160	18,3140
Rands sudafricanos	14,9750	14,9690
Reales brasileños	3,2570	3,2550
Rublos rusos	50,4410	50,4250
Rupias indias	85,1260	85,1090
Yenes japoneses	141,1800	141,1800
Zlotys polacos	4,2110	4,2100

Unidades por cada euro a las 18.00 horas

TIPOS OFICIALES

	Fecha	
Banco Central Europeo	07/11/2013	0,250
Letras 6 meses	11/03/2014	0,379
Letras 1 año	11/03/2014	0,560
Letras 18 meses	15/10/2013	1,790
Bonos 3 años	26/02/2014	1,587
Bonos 5 años	06/02/2014	2,282
Obligaciones a 10 años	19/12/2013	4,121
Obligaciones a 15 años	16/01/2014	4,223
Obligaciones a 30 años	14/03/2013	5,454

El acuerdo para la financiación de Fagor Electrodomésticos podría comunicarse hoy mismo

Mientras Corporación Mondragon señaló ayer al mediodía que esperaba cerrar esta semana una solución para Fagor Electrodomésticos, algunas fuentes aseguraban anoche que el acuerdo estaría ya cerrado.

JOSEBA SALBADOR | DONOSTIA

En una nota remitida a mediodía de ayer, la Corporación Mondragon indicó que sigue trabajando «intensamente» para buscar soluciones ante la situación de Fagor Electrodomésticos, y añadió que todavía no hay una decisión adoptada, aunque esperaba cerrar la cuestión esta misma semana.

La Corporación mostraba en cualquier caso su deseo de evitar que este tema se prolongue, consciente de que la actual situación de incertidumbre «no beneficia a nadie». En esa búsqueda de una solución, existen distintas «vías abiertas» según manifestó ayer el grupo cooperativo, aunque no preciso las opciones que están barajando.

Según algunos medios, sin embargo, el acuerdo con las entidades financieras para encauzar los problemas de liquidez de la cooperativa estaría ya cerrado, y hoy mismo sería comunicado a su Consejo Social.

En un principio, estaba previsto que este órgano se reuniera ayer para conocer los acuerdos adoptados el lunes por la noche por Mondragon Inversiones, pero finalmente el encuentro quedó pospuesto ya que el lunes no se alcanzó ninguna resolución definitiva.

APLAZADO

En un principio estaba previsto que el Consejo Social de Fagor Electrodomésticos se reuniera ayer, aunque finalmente el encuentro se pospuso dado que el lunes por la noche aún no se había cerrado ningún acuerdo con las entidades financieras.

Medidas fallidas

En medio del revuelo suscitado por la delicada situación de Fagor Electrodomésticos, el secretario general de ELA, Adolfo Muñoz, criticó en una entrevista que «las medidas puestas en marcha en el mundo cooperativo -bajadas salariales, incremento de jornada- no son la solución porque detrás de la caída de los salarios va la caída del empleo». Advirtió, asimismo, que la exportación «no absorbe la caída del empleo en una situación donde la economía real está muerta».

EMPLEO

El Plan de Estímulo Económico de Donostia lleva creados 544 empleos

En la primera mitad de su ejecución, el Plan de Estímulo Económico de Donostia 2013, dotado con 6,5 millones, ha generado 544 empleos y 168 nuevas empresas. Según indicaron ayer el concejal delegado de Desarrollo Económico, Josu Ruiz, y el gerente de Fomento, Euken Sesé, esta iniciativa de estímulo económico, cuya vigencia terminará en marzo de 2014, ha llegado a su ecuador superando ligeramente el 50% de los objetivos marcados para toda su ejecución, ya que ha conseguido crear hasta ahora 544 empleos de los 1.085 previstos. Destacaron que los datos son «positivos», ya que también ha aumentado un 30% el número de empresas constituidas respecto al mismo periodo del plan anterior. Sin embargo, el empleo generado por compañía desciende ligeramente al pasar de una media de 1.28 a 1.16 trabajadores por empresa este año. Por otro lado, unos 300 participantes se reunieron ayer en el encuentro para pymes Donostia EnpresEkin.

RATING

Moody's confirma la calificación Ba1 para los depósitos de Laboral Kutxa

La agencia de calificación Moody's confirmó ayer la nota de Ba1, el primer escalón del bono basura, a los depósitos a largo plazo de Laboral Kutxa, una decisión que «refleja la resistencia continua» de esta entidad en su «difícil entorno operativo». Moody's informó que tras situar a la caja en revisión el pasado 19 de julio ha decidido confirmar su calificación, al comprobar que se ha producido un «muy moderado deterioro de activos de calidad» en el segundo trimestre de 2013, que han experimentado una evolución más favorable que la de la media del sector español. Destaca que en anteriores trimestres el aumento de los préstamos problemáticos fue debido «en gran parte» a los criterios de clasificación «conservadores» impuestos por la caja cooperativa. El ratio de morosidad se ha incrementado en 0,6 0,8% mientras que la media del sistema financiero español se situó en el 1,14%, y el índice de morosidad fue del 7,9%, frente a una media del 12%.

INVITACIÓN

¡Ven a GARA!

Os queremos invitar a todas y todos los lectores, aficionados y, en definitiva, GARAzales a conocer las instalaciones de GARA y NAIZ el próximo sábado 19 de octubre.

Aprovecharemos la ocasión para contaros de la mano del director de GARA Iñaki Soto los retos que tenemos a corto plazo. Al finalizar podremos disfrutar de un aperitivo.

Os esperamos.

DÍA: 19 de octubre, sábado
HORA: 11:30h.
LUGAR: Redacción de GARA en Donostia

POR NUESTROS MEDIOS

Pedro Soroa 11, Zarrua
20018 Donostia

Se ruega confirmación de asistencia antes del viernes 18 a las 15:00h llamando al 943 316 999 o escribiendo a gonbidapenak@gara.net indicando nombre apellido y número de asistentes. Gracias

GARA lectores con criterio

2013/10/17
OSTEGUNA
www.gara.net

VETO Urkullu, en entredicho tras impedir en Nueva York un minuto de saludo de Izagirre ›18

EDITORIALA ›

Una pésima noticia que obliga a apostar

«La de Fagor Electrodomésticos es una pésima noticia. Sería difícilmente explicable que cuando se rescatan bancos y se protege la actividad especulativa, cuando se invierten ingentes sumas en actividades sin rentabilidad social, no haya una apuesta decidida por el tejido productivo del país». ›10

El tejido productivo vasco cruje ante el desplome de Fagor

La cooperativa de electrodomésticos no logra el dinero que necesitaba para su refinanciación y presenta preconcurso de acreedores. Cierra sus plantas mientras afronta cómo gestiona el futuro

Tras jornadas de intensas gestiones en el seno del grupo Mondragon, Arrasate vivió ayer uno de sus peores días en el plano económico y laboral: la caída de Fagor Electrodomésticos, desplome con un fuerte impacto en el tejido productivo vasco. Ha presentado preconcurso de acreedores y, mientras inicia las negociaciones para renegociar la deuda que acumula, cierra en principio sus plantas y manda al «paro» de Lagun Aro a su plantilla, que en Euskal Herria se cifra en unos 1.800 cooperativistas ›2-5

CRÓNICA IRAIA OIARZABAL Malestar y tensión por la poca transparencia y la incertidumbre ›5

El juez intenta acusar a los «arrantzales» de Iruñea de crear riesgo de avalanchas

La venganza contra la original protesta por la ikurriña en el chupinazo depara más absurdos. El juez intenta basar la acusación de «desórdenes» en que su acción provocó riesgo de avalanchas. Al tiempo, revela que no se ha reparado en gastos policiales. Los seis detenidos quedan libres y la edil de Bildu no está imputada ›14-15

«Zerrenda beltzen» ondorioak, agerian Madrilgo epaiketan

Herenegun tortura izan zen protagonista Madrilgo epaiketan, eta atzo, aldiz, gazteen aurkako «zerrenda beltzak» salatzeko tenorea. Hainbat gaztek bere garaian deklaratzeko egindako proposamenei uko egin eta atxilotzea nahiago zuten epaileek. ›6-9

Acuerdo de última hora en el Senado para evitar la suspensión de pagos de EEUU

A menos de doce horas del fin del plazo que abocaría a EEUU a la suspensión de pagos, republicanos y demócratas alcanzaron en el Senado un acuerdo para elevar el límite de deuda y reabrir la Administración, sin vetos que lo paralizasen. ›21

LASA Y ZABALA, MUY VIVOS EN LA MEMORIA VASCA

Texto: Aimar ETXEBERRIA
Fotografía: Juan Carlos RUIZ | ARGAZKI PRESS

El 30 aniversario de las desapariciones de Joxean Lasa y Joxi Zabala, luego muertos a manos de la Guardia Civil, ha reavivado el recuerdo e impacto de una de los mayores dramas de la guerra sucia. Ayer sus familias los recordaron en Tolosa, en un acto tan sencillo como los de años anteriores. Allí estuvo Feli Artano –madre de Joxi, en la foto– junto a María Jesusa Arostegi –*ama* de Joxean– ›17

INVITACIÓN

¡Ven a GARA!

Os queremos invitar a todas y todos los lectores a conocer las instalaciones de GARA este sábado

DÍA: 19 de octubre **HORA:** 11:30h
LUGAR: Redacción de GARA en Donostia

¡OS ESPERAMOS!

POR NUESTROS MEDIOS

+ INFO PAG. 29

EGUNEKO GAIAK

EG1

CRISIS EN FAGOR ELECTRODOMÉSTICOS

Fagor Electrodomésticos no ha conseguido el aval financiero de la Corporación Mondragon, con lo que sus 1.800 trabajadores de las plantas vascas pasarán el lunes a engrosar las listas del paro.

Mondragon renuncia a ayudar a Fagor para evitar arrastrar a todo el grupo

La Corporación Mondragon no ha aportado finalmente los 120 millones de euros que necesitaba Fagor Electrodomésticos para hacer frente a sus problemas de liquidez, ya que las empresas del grupo están «al límite», lo que llevó ayer a la cooperativa de Arrasate a presentar un preconcurso de acreedores con el que busca abrir un periodo para refinanciar su deuda. Sus 1.800 trabajadores, entretanto, irán el lunes al paro.

Joseba SALBADOR | DONOSTIA

Tal y como adelantaba GARA el pasado sábado, esta era una semana clave para el futuro de Fagor Electrodomésticos, la emblemática cooperativa del grupo Mondragon acuciada por una deuda millonaria. Pero, finalmente, la solución adoptada no ha sido la esperada –«la peor», en opinión del Gobierno de Gasteiz y de la Diputación de Gipuzkoa–, lo que ha generado gran crispación entre los socios cooperativistas.

El fabricante de electrodomésticos no ha conseguido la financiación extraordinaria que había solicitado a la Corporación Mondragon para hacer frente a los pagos más urgentes, de tal forma que ayer mismo solicitó en el Juzgado el preconcurso de acreedores, una especie de paso previo a la quiebra, en el que tratará de alcanzar un acuerdo con sus acreedores al objeto de refinanciar su deuda. Fuentes de Mondragon reconocieron, no obstante, que esta operación resulta «muy complicada».

En un escueto comunicado hecho público a las 16.30 de ayer, el Consejo Rector de Fagor Electrodomésticos señaló que dicho proceso tendría como fin «garantizar» la estabilidad financiera de Fagor «en interés de sus socios y acreedores», al amparo de lo previsto en el artículo 5.3 de la Ley Concursal.

Esta disposición permite que Fagor, aunque se halle en situación de insolvencia, quede exento durante un periodo que no puede superar los cuatro meses de la declaración de concurso de acreedores. Si en este periodo no consiguiera refinanciar la deuda, entraría en concurso de acreedores, lo que sería una quiebra forzosa.

Las cooperativas, «al límite»

La Corporación Mondragon justificó su decisión de no atender la petición de aportación extraordinaria de 120 millones de euros efectuada por Fagor Electrodomésticos señalando que las cooperativas del grupo están actualmente «al límite de sus capacidades» y realizar ese «esfuerzo adicional» tampoco iba a ser «la solución definitiva» debido a su abultada deuda.

Tras recordar que en el mes de mayo ya se constituyó otro fondo de 70 millones de euros, Mondragon subrayó que se ha optado por denegar la aportación porque no se quería «poner en peligro» a otras cooperativas. «En el grupo hay otras cooperativas. Tienen que seguir existiendo y tenemos que seguir generando actividad y creando empleos. Es un ejercicio de responsabilidad con el resto del grupo», afirmaron fuentes de la Corporación.

En cualquier caso, insistieron en que Fagor Electrodomésticos «no está ante un cierre inmediato ni ante un concurso», sino en preconcurso y, por tanto, hay un plazo de cuatro meses para negociar con los acreedores, que serán «muy importantes en la redefinición del proyecto». En este sentido, señalaron que no se está «ni ante el cierre inmediato, ni ante un concurso».

Al margen del proceso de renegociación de las deudas, en estos cuatro meses Fagor debe elaborar un plan de viabilidad.

5.622
trabajadores

Fagor Electrodomésticos cuenta con una plantilla media de 5.622 personas, de las que 1.800 se encuentran en Euskal Herria, alrededor de un 85% socios cooperativistas.

66,8
millones

En los seis primeros meses de este ejercicio, las pérdidas se han elevado a 66,8 millones, el triple que en el mismo periodo del año pasado.

PRECONCURSO

Fagor Electrodomésticos solicitó ayer mismo en el Juzgado de lo Mercantil de Donostia el preconcurso de acreedores, una especie de paso previo a la quiebra, en el que tratará de alcanzar un acuerdo con sus acreedores al objeto de refinanciar la deuda.

PONER EN PELIGRO

La Corporación Mondragon subrayó que se ha optado por denegar la aportación porque no se quería «poner en peligro» a otras cooperativas y recordó que en el mes de mayo ya se constituyó otro fondo de ayuda por valor de 70 millones de euros.

PLAN DE VIABILIDAD

En estos cuatro meses, Fagor intentará renegociar su deuda y elaborar un plan de viabilidad, que establecerá el número de socios que dejarán de trabajar en la empresa, que podría salvar algunas de sus líneas de negocio actuales y cerrar otras.

RECOLOCACIONES

La Corporación se ha comprometido a crear una oficina de empleo corporativa para estudiar caso a caso soluciones para los afectados, que podrían contemplar medidas como recolocaciones, prejubilaciones o indemnizaciones.

en el que podría plantear la continuidad de algunos de sus nichos de negocio –como el de la cocción– y el cierre de otros.

Este plan definirá, según explicaron las mismas fuentes, la dimensión exacta del excedente de empleo de Fagor Electrodomésticos tanto en las cinco plantas ubicadas en Euskal Herria como en las del exterior.

Oficina de empleo corporativa

Entretanto, la Corporación se ha comprometido a crear una oficina de empleo corporativa para estudiar caso a caso soluciones para los empleados afectados, que podrían contemplar medidas como recolocaciones dentro de otras empresas del grupo, prejubilaciones o indemnizaciones.

Mondragon manifestó estar dispuesta a «hacer todos los esfuerzos necesarios para intentar reubicar al personal excedentario» y gestionar su situación «de una manera ordenada» y lo «menos traumática posible» para una plantilla media de 5.622 personas. En Euskal Herria, la plantilla se eleva a 1.800 personas, de las que alrededor de un 85% son socios cooperativistas, que no se podrían acoger a un FRE, aunque durante unos meses percibirán una prestación del 80% de su salario a través del fondo de empleo de Lagun Aro. El resto de trabajadores contratados que existen en las plantas vascas y en el extranjero sí podrán cobrar la prestación de desempleo.

En cuanto al futuro de las plantas productivas, algunas fuentes indican que en Euskal Herria solo se mantendría una, dedicada a la ingeniería y al desarrollo de proyectos, ya que toda la producción se trasladaría a Polonia, mediante la participación accionarial de la multinacional china Haier, con la que Fagor anunció una alianza el pasado mes de setiembre.

La cooperativa, con una deuda que supera los mil millones de euros, arrastra cuatro años consecutivos de pérdidas, que en los seis primeros meses de este ejercicio se habían elevado a 66,8 millones, el triple que en el mismo periodo del año pasado, mientras la facturación caía un 31% en el periodo comprendido entre 2007 y 2012.

Fagor Electrodomésticos cuenta con cinco plantas en Euskal Herria, de ellas dos en Arrasate (San Andrés y Garagartza) y el resto en Bergara, Eskoriatza y Basauri, que se encuentran prácticamente paradas en la actualidad por falta de material. También dispone de otras ocho factorías en el Estado francés, Polonia, Marruecos y China, en algunas de las cuales tampoco hay actividad.

A día de ayer, Fagor mantenía activas sus plantas de Eskoriatza (ollas) y Bergara (calentadores a gas), pero a partir del lunes solo quedará trabajando el personal del almacén de Jundiz, las oficinas comerciales y el servicio post-venta.

El consejo rector de Fagor Electrodomésticos llevará a cabo a lo largo del día de hoy reuniones con los trabajadores de las distintas plantas para comunicarles su situación.

GARA te lleva una primicia hasta tu punto de compra habitual en el barrio o pueblo

con **GARA**

el sábado 19 y el domingo 20

Precio especial para los lectores antes de su llegada a las tiendas de música ¡solo 8,95 euros!

GARA lectores con criterio

2013/10/18
OSTIRALA
www.gara.net

México da nuevo impulso a Aiete con la firma de dieciocho estadistas

Un acto público con notables presencias confirma la adhesión a la hoja de ruta de doce expresidentes de distintos países latinoamericanos. Entre ellos está el Nobel Óscar Arias, tres exmandatarios colombianos y la Primera Dama de Uruguay

Justo el día en que se cumplían dos años de la Declaración de Aiete, desde México se daba a conocer el mayor respaldo internacional a esta hoja de ruta casi desde su inicio. Exmandatarios latinoamericanos de alto nivel han dado un paso adelante en un momento que se definió en el acto como «de bloqueo». Reivindican el texto como una formula adecuada y válida para alcanzar la resolución de un conflicto que para nada les es ajeno, según remarcaron la senadora uruguaya Lucía Topolansky, el expresidente de Ecuador Rodrigo Borja, el líder mexicano Cuauhtémoc Cárdenas o Piedad Córdoba (Colombianos y Colombianas por la Paz), todo ellos intervinientes.

Este posicionamiento no se queda ahí, sino que supone el inicio de una campaña que incluirá recogidas de firmas ciudadanas y otros actos menores. El mensaje será desarrollado en una comparecencia hoy que supondrá un nuevo paso. >2-3

CAOS Y SONROJO EN EL MAYOR MACROJUICIO POLÍTICO CONOCIDO

Texto: Alberto PRADILLA
Fotografía: Chema MOYA | EFE POOL

Con cerca de 150 abertzales sentados en el banquillo –entre imputados y representantes de las «herriko tabernas»– arrancó ayer en Madrid otro macrojuicio, con esta imagen inédita. Al caos a la entrada se sumaron luego despropósitos como el error en una imputación. >4-7

Kudeaketa eta estrategia okerrei egozten diete Fagorrek behea jo izana

Fagor Etxetresnak kooperatibak konkurtso legearen aurrekora jo izanak bazkide kooperatibisten artean eragindako kezka eta beldurrari ez zien erantzunik eman atzo egindako bilerak. Ahots kritikoak entzuten ere hasi dira, eta egoera hori ekarri duten duten akatsak agerian jartzen. Ahots Kooperatibista kolektiboak «akats taktiko eta estrategikoak» aipatu zituen eta kudeatzaileei «obskurantismoa» egotzi zien. «Altxatutako isiltasun horma hori apurtu» behar dela eta mobilizatzea beharrezkoa dela adierazi zuen «oker honetatik ahalik eta hobetoen ateratzeko». Fagor Etxetresnak-ek kooperatibaren likidazioa saihesteko ahaleginak egingo dituela adierazi zuen. Hasitako lau hilabeteko epean kooperatibak aurrera egin dezan buru-belarri arituko dela nabarmendu zuen. Mondragon Taldeak enplegu bulegoa zabalduko duela iragarri zuen. Barne dokumentu baten arabera, gutxienez mila lanpostu mantendu nahi ditu. >8-9

Bihar
Solagor
BIZIRIK GAUDE
0,95 euro
+
GARA

EGUNEKO GAIAK

EG3

CRISIS EN FAGOR ELECTRODOMÉSTICOS

Atribuyen el cierre a errores estratégicos y a una gestión oscura

Fagor Electrodomésticos convocó ayer una serie de reuniones para explicar los planes de la cooperativa y las medidas que va a adoptar respecto a su plantilla, mientras algunos trabajadores acudían a las fábricas a recoger sus enseres personales. GARA

Mientras la conmoción inicial daba paso al pesimismo entre los socios de Fagor Electrodomésticos, algunas voces críticas comenzaban ayer a apuntar los fallos que han llevado a la cooperativa al preconcurso de acreedores. Ahots Kooperatibista atribuye lo sucedido a «errores tácticos y estratégicos» y critica el «oscurantismo» de los gestores, al tiempo que apoya la manifestación convocada para hoy a las 12, porque «hay que movilizarse para salir lo mejor posible de este entuerto».

Joseba SALBADOR | DONOSTIA

La corriente crítica Ahots Kooperatibista, que hace ya unos meses solicitó la renovación del Consejo Rector de Fagor Electrodomésticos y defendió el mantenimiento del empleo en las plantas vascas, emitió anoche un comunicado en el que vaticina que, «en unas semanas», la cooperativa se adscribirá al concurso de acreedores, lo que califica de «una noticia triste, en su lado práctico y también simbólico para el conjunto del cooperativismo».

Tras reconocer que la crisis «ha aportado su grano de arena» a esta situación, añade que «es evidente que la deriva de esta empresa apunta a errores tácticos, pero también estratégicos en cerca de la última década e incluso más. A estas alturas –añade– no hace falta decir que la situación que vive Fagor Electrodomésticos deviene, en gran medida, de gestiones desastrosas, proyecciones de futuro francamente criticables y mucha penumbra y oscurantismo».

En este sentido, y aunque rechaza entrar en denuncias personales, Ahots Kooperatibista afirma que «no debería estar de más esclarecer la responsabilidad de directivos y gestores, de quienes teniendo hoy puestos de máxima relevancia en MCC (Mondragón), jugaron no hace mucho, cuando se estaba larvando este fiasco, un papel decisivo en el ejercicio de las acciones inherentes a sus puestos directivos. Responsabilidades legales, difíciles de objetivar, y responsabilidades políticas».

Tras mostrarse partidario de «romper el muro de silencio existente», esta corriente crítica defiende la necesidad de movilizarse «para salir lo mejor posible de este entuerto y recomponer, en lo posible, los cristales rotos de la gran crisis de Fagor Electrodomésticos».

Así, reivindica que «ningún socio se quede sin puesto de trabajo» y que si esto no es posible, se pongan en marcha «prejubilaciones dignas» y reubicaciones «con el máximo de humanismo, lejos de desprecios y prepotencias».

Junto a ello, exige la devolución de los capitales sociales a quienes lo soliciten y el mantenimiento del sistema de pensiones propio «para que nuestras jubilaciones sean mínimamente dignas».

Por último, Ahots Kooperatibista constata que lo sucedido en Fagor, aunque rebate la idea de la «superioridad innata del cooperativismo para hacer una mejor gestión empresarial»,

Fagor sostiene que intentará evitar la liquidación

Fagor Electrodomésticos aseguró ayer que «va a intentar» por todos los medios que la empresa siga adelante y se evite su liquidación. Explicó que se inicia un plazo de cuatro meses en el que tendrán que negociar y se va a «intentar a tope» que la cooperativa siga adelante y se evite la liquidación. «Confiamos en poder sacarla adelante», añadió.

Precisamente, el Gobierno de Lakua realizaba ayer un emplazamiento a los responsables de Fagor para que eviten su liquidación y opten por su «viabilidad» mediante una «reestructuración ordenada» que permita salvar el máximo de empleo posible.

Entretanto, el diputado de Innovación de Gipuzkoa, Jon Peli Uriguen, y el alcalde de Arrasate, Inazio Azkarragaurizar (Bildu) se reunieron ayer para analizar el impacto del preconcurso de acreedores, sobre todo en el empleo de la comarca.

El primer edil llamó a reflexionar para detectar «qué se ha hecho mal para llegar a esta situación», mientras el diputado señaló que «hay que intentar remar para que las afecciones que pueda tener esta situación sean lo mínimamente posibles». GARA

«A estas alturas no hace falta decir que la situación deviene, en gran medida, de gestiones desastrosas, proyecciones de futuro francamente criticables y mucha penumbra y oscurantismo»

AHOTS KOOPERATIBISTA
Corriente crítica

también demuestra que el cooperativismo «también tiene fortalezas».

De la conmoción al pesimismo

Entretanto, durante la jornada de ayer se sucedieron las reuniones entre socios cooperativistas, alcaldes de la comarca y responsables institucionales, aunque seguían sin despejarse las principales dudas y temores.

Esta fue la idea general transmitida por los socios cooperativistas al abandonar la reunión celebrada ayer por la mañana en el teatro municipal Amaia de Arrasate con representantes del Consejo Rector de la empresa.

«No hay nada claro. Si hay que hacer frente a las deudas –alrededor de mil millones de euros– creo que tendríamos que salir corriendo», comentaban al abandonar la sala los socios de la empresa, quienes se lamentaban de que, en principio, pasan todos a engrosar las listas del paro.

La conmoción inicial del miércoles dio paso ayer al pesimismo entre los afectados, algunos de los cuales aseguraban a los periodistas que los 1.800 trabajadores afectados son «muchos» para ser recolocados en otras cooperativas del grupo. Otros temían por sus «aportaciones» y otros incluso por su patrimonio debido a su condición de socios de la empresa.

«Esto no significa que se haya caído el cooperativismo, porque esta fórmula funciona. Lo que se ha caído son las fórmulas neoliberales o el apostar por hacer grandes beneficios, especulando con escasa inversión»

AINHOA ETXAIDE
LAB

«Los directivos de Fagor han embarcado a la cooperativa en proyectos a todas luces inviables y ajenos al espíritu cooperativista»

ARANTZA GONZÁLEZ
Ezker Anitza-IU

Por su parte, empleados de la planta de Basauri, que se encuentra ya cerrada, manifestaron su temor de que estén «a la cola de todos», ya que los trabajadores de esta fábrica se rigen por el régimen de la Seguridad Social y creen que el proceso de recolocación va a centrarse en el resto de socios cooperativistas, acogidos al régimen de autónomos, que pasarán a cobrar una prestación equivalente al 80% de su salario a través de Lagun Aro, la aseguradora del grupo Mondragón.

En todo caso, subrayaron que «no se van a dejar pisar» y anunciaron que han organizado autobuses desde la planta de Basauri para acudir a la manifestación convocada hoy a las 12 del mediodía en Arrasate, que unirá la planta de San Andrés con la sede central de la Corporación Mondragón.

Recolocaciones

Fuentes del grupo cooperativo reiteraron ayer su compromiso de gestionar de la manera «menos traumática posible» la situación de los excedentes laborales de la compañía, a través de reubicaciones, prejubilaciones o indemnizaciones.

Según un documento interno al que tuvo acceso este diario, Corporación Mondragón pretende mantener al menos 1.000 empleos de los cerca de 1.600 socios cooperativistas. Así consta al menos en una carta remitida por el presidente de la Corporación Mondragón, Txema Guisasola, y el presidente de la Comisión Permanente, Agustín Markaide (Eroski), a las diferentes cooperativas que conforman el grupo.

Además de las reacciones de los trabajadores, ayer volvieron a sucederse las valoraciones de los agentes sociales, como los sindicatos, a pesar de que no tienen representación en las cooperativas.

ELA y UGT coincidieron en señalar que las reducciones salariales no tienen ningún recorrido y solo sirven para agravar el problema, mientras la secretaria general de LAB, Ainhoa Etxaide, aseguró que la situación de la compañía no significa «que se haya caído el cooperativismo», porque esta fórmula «funciona». «Lo que se ha caído definitivamente son las fórmulas neoliberales o el apostar por hacer grandes beneficios, especulando con escasa inversión».

En estos cuatro meses, la compañía tendrá que intentar renegociar su deuda y elaborar un plan de viabilidad, que establecerá con exactitud el número de socios que dejarán de trabajar en la empresa, que podría salvar algunas de sus líneas de negocio y cerrar otras, tras reducir en cinco años sus ventas un 37%.

De 24 empleados a más de 5.000

1956
Fagor Electrodomésticos, la empresa que dio origen al grupo Mondragón, surgió en el año 1956 cuando Luis Usatorre, Jesús Larrañaga, Alfonso Gorroñogoitia, José María Ormaetxea y Javier Ortubay, cinco antiguos alumnos de la Escuela Politécnica –fundada por José Mª Arizmendiarrieta– compraron el taller Otalora de Gasteiz. Llamaron a la empresa Talleres Ulgor, palabra formada por las iniciales de sus apellidos, y con una plantilla de 24 personas, comenzó a fabricar estufas y cocinas de petróleo.

1959
Siguiendo las ideas de Arizmendiarrieta, en 1959 transformaron la empresa en cooperativa. El taller de Gasteiz se trasladó a Arrasate y en 1959 registraron como marca Fagor, aunque oficialmente continuó siendo Ulgor hasta 1990. Contribuyó decisivamente a la formación de otras cooperativas, que dieron lugar al embrión de MCC.

1999
En 1999 adquirió el grupo polaco Wrozamet, por el que pagó 31 millones de euros, y en 2005 la francesa Brandt, lo que le supuso un desembolso de 162 millones de euros, financiado en un 55% por crédito externo. Hasta esta semana, contaba con 5.622 empleados, cinco plantas en Euskal Herria, otras ocho en el Estado francés, Polonia, Marruecos y China, y filiales en los cinco continentes.

El modelo cooperativo no está en peligro

Adrián ZELAIA Ekai Center

El drama humano y social que supone en una empresa industrial una situación como la planteada en este momento en Fagor Electrodomésticos nos exige a todos un esfuerzo de serenidad a la hora de analizar la información disponible sobre lo que está ocurriendo.

En principio, con el fin de situar el problema, es importante clarificar que, incluso en el peor de los supuestos, un hipotético cierre de Fagor Electrodomésticos no tendría por qué amenazar el sistema cooperativo vasco.

Ello es así, desde un punto de vista económico, como consecuencia del propio modelo organizativo de la Corporación Mondragón. Aunque los términos "Corporación" –y, sobre todo, "Grupo"– se utilizan de forma habitual en el contexto cooperativo, casi siempre se trata de agrupaciones de empresas en las que cada una de ellas conserva su independencia y que, a través de contratos multilaterales, acuerdan poner en común determinadas funciones o recursos, crear fondos de inversión, etc.

Esto significa que no existe una responsabilidad global conjunta por las deudas asumidas. Este hecho limita radicalmente el riesgo de que la crisis de una cooperativa ponga en cuestión el futuro de las demás.

En este sentido, es preciso tener en cuenta que, por muy grande que sea la importancia simbólica de Fagor Electrodomésticos para la Experiencia Cooperativa de Mondragón, lo cierto es que el peso relativo de esta cooperativa ha venido descendiendo de forma permanente y, en la misma medida, ha disminuido también el riesgo de que una crisis de Fagor Electrodomésticos pueda afectar estratégicamente al conjunto del Grupo.

Por otro lado, esta crisis tampoco cuestiona el modelo cooperativo desde una perspectiva conceptual. Ello parece evidente si tenemos en cuenta que las razones de la crisis de esta cooperativa no tienen relación significativa con el modelo cooperativo sino, fundamentalmente, con el acierto o no de determinados modelos de gestión y decisiones estratégicas. Al contrario, algunas de las decisiones claves que ahora se cuestionan, como la adquisición de grandes empresas en otros entornos geográficos, se adoptaron llevando al límite la interpretación de lo que es o no coherente con el sistema cooperativo y son decisiones que, por razones conceptuales, no hubiesen sido admitidas durante, digamos, los primeros treinta años de la experiencia. Por lo tanto, salvo sorpresas, la crisis de Fagor Electrodomésticos no va a poner en peligro el cooperativismo vasco, ni como fuerza económica ni como sistema organizativo propio.

GARA lectores con criterio

2013/10/19
LARUNBATA
1,80 euro
www.gara.net

REPORTAJE KARLOS ZURUTUZA Al-Assad aún respira en Kurdistán >6-7

DEBAGOIENA SACA A LA CALLE SU ALARMA POR EL FUTURO DE FAGOR

En un ambiente de enorme preocupación pero con serenidad, miles de personas se movilizaron desde la sede central de Fagor Electrodomésticos en el barrio de San Andrés, mostrando que el conflicto va mucho más allá de esta empresa y afecta al conjunto del grupo, a todo el valle y al tejido industrial vasco en general. El presidente del Consejo Social pidió garantías para los puestos de trabajo y soluciones para las obligaciones económicas. >22-23

Texto: Iraia OIARZABAL
Fotografía: Raúl BOGAJO | ARGAZKI PRESS

La actividad política y cursos de café, en el macrojuicio

Idoia Arbelaitz, Bixente Enekotegi, Jon Gorrotxategi y Rufi Etxeberria declararon ayer en el macrojuicio y detallaron la actividad política y profesional desarrollada, como cursillos para hacer café, en algún caso. >4-5

Presidentes latinoamericanos, invitados a impulsar Aiete

El Encuentro Continental celebrado en México anuncia más pasos, como plataformas por países y una posible segunda reunión en Colombia. Remite la declaración aprobada a la UE y a la ONU

«Debemos ampliar Aiete a lo grande, que sean los presidentes los que digan que este es el camino a la paz». Con estas palabras de Alberto Spektorowski se anunció ayer que la iniciativa latinoamericana por la solución en Euskal Herria dará otro salto, intentando ahora implicar a presidentes tras sumar a trece expresidentes. La declaración fruto del encuentro, que aboga por avanzar «sin excusas» siguiendo la hoja de ruta de Aiete, se enviará a las grandes instituciones internacionales. >2-3

GAUR8

12 MOTXILA IKUSIEZINA
Kartzelan egondako lau neska atzerritarren historia

16 VALKA DISEINUAK
Minbiziaren zauriak estaltzeko txapelak

ATZERRIA 12

Apokalipsiaren negozioa. Armagintza konpainiak, gora

2002az geroztik, armak eta gerra ekipamendua ekoizten duten ehun konpainia handienen salmentek %60 egin dute gora. Mundua astintzen ari den finantza krisiaren eragina jasatetik oso urruti dago beraz, armagintzaren negozioa.

Gaur
5,95 euro
+
GARA

e: Ekonomia

Las calles de Arrasate ofrecieron ayer una imagen inaudita con la multitudinaria manifestación que trabajadores de Fagor Electrodomésticos y otras firmas del grupo cooperativo llevaron a cabo hasta la sede de la Corporación Mondragon. Reclamaron que se garanticen los casi 2.000 puestos de trabajo así como las aportaciones de los socios, todo ello en un clima de creciente preocupación por los efectos que pueda tener en la comarca y en el resto de empresas del grupo.

Una multitud exige a Mondragon garantías para el empleo en Fagor

Iraia OIARZABAL | ARRASATE

La entrada principal de la sede de Fagor Electrodomésticos en el barrio de San Andres estaba a rebosar de gente bastante antes de iniciarse la manifestación. Ante la expectación de decenas de medios de comunicación que estos días siguen con especial interés el transcurso de los acontecimientos, una multitud de trabajadores y jubilados de Fagor, acompañados de allegados y vecinos de Arrasate y la comarca de Debagoiena, reflejaron en la calle su preocupación por el futuro del empleo en la comarca.

Una pancarta con el lema "Gure lanpostuen defentsan" encabezó la marcha silenciosa que se trasladó hasta la sede central de la Corporación Mondragon. Solo los aplausos y algún que otro silbido al pasar por las sedes de Lagun Aro, Laboral Kutxa, Ikerlan y Mondragon rompieron el silencio de los manifestantes.

Los testimonios de los afectados dejaban constancia del temor por el futuro de sus empleos y de que la caída de Fagor Electrodomésticos hunda la economía de la comarca. «Esto nos va a salpicar a todos», decía uno de los trabajadores de Fagor Electrónica que acudía a la marcha en solidaridad con sus compañeros.

Un momento de la multitudinaria manifestación en defensa de los puestos de trabajo, a su paso por una de las plantas de Fagor en San Andres. Raul BOGAJO | ARGAZKI PRESS

Mensaje a Mondragon

Ante las puertas de la Corporación Mondragon, el presidente del Consejo Social de la empresa, Exabier Arrieta, dio lectura a un comunicado en el que los cooperativistas de Fagor Electrodomésticos alertaron de los «devastadores» efectos que la crisis de esta emblemática firma tendrá para Degaboiena, la CAV y el ámbito estatal e internacional. Advirtieron de la «dramática» situación que viven los socios de la compañía, pero añadieron que también complica la situación de los proveedores. «Han creído en nosotros hasta el último minuto», subrayaron.

Por ello, junto a unas garantías para sus puestos de trabajo, también pidieron una solución «a las obligaciones económicas para con los socios: aportaciones voluntarias y préstamos de socios inactivos», así como que no pierdan su condición de socios trabajadores.

Los trabajadores de Edesa, que llegaron en dos autobuses desde Basauri, aclararon que lo único que les diferencia de los otros cooperativistas es que están adscritos al régimen de la Seguridad Social, por lo que pidieron «el mismo trato» que el resto de socios, manifestó una portavoz.

Escepticismo con la gestión

Aunque durante toda la marcha no se coreó ninguna consigna, al final de la misma frente a la sede de Mondragon –en cuyo germen estuvo Fagor Electrodomésticos hace más de medio siglo– pudieron escucharse algunas voces en defensa de los puestos de trabajo de los coope-

BASAURI

Los trabajadores de Edesa llegaron en dos autobuses desde Basauri y anunciaron que las movilizaciones seguirán en los próximos días. Para el lunes han convocado una manifestación a las 12.00 desde la empresa. Aclararon que lo único que les diferencia de los otros cooperativistas es que están adscritos al régimen de la Seguridad Social, por lo que pidieron el mismo trato que el resto de socios.

Las cooperativas deberán aportar más al fondo de Lagun Aro

Las posibles dificultades que podría encontrar la aseguradora del grupo, Lagun Aro, para hacerse cargo de las indemnizaciones de desempleo de los socios es uno de los principales temores de la plantilla. De hecho, algunos manifestantes especulaban ayer con el efecto que tendría esto en sus bolsillos por el aumento que supondría en su aportación.

Mientras la Corporación Mondragon manifestaba que si no hay recursos en Lagun Aro «habrá que generarlos», la propia entidad aseguradora señalaba en una nota que la crisis de Fagor Electrodomésticos «no tendrá repercusión alguna en el sistema de pensiones» por tratarse de «fondos independientes y contar con una acreditada solvencia».

En lo referente a la ayuda al empleo, señaló que «hará frente a todos los compromisos establecidos en su regulación que, lógicamente, se verán incrementados por la situación de Fagor Electrodomésticos». Según explicó, para ello contará con el fondo ya constituido y la aportación de cuotas futuras por parte de las cooperativas, «que habrán de ser incrementadas a partir del próximo ejercicio». GARA

rativistas. «Fagor es la madre, todo ha salido de aquí y ahora nos dejan abandonados. La única salida es que MCC tome las riendas, tire hacia adelante con lo que es rentable y cierre el resto», decía una trabajadora que lleva 37 años en la compañía. 1130

Ella y otros socios coincidían en la sensación de que la situación a la que ha llegado la empresa es consecuencia de una «mala gestión». Sabían que las cosas no iban bien en la cooperativa, aunque reconocen que quizá han pecado de «ilusos» al suponer que los gestores iban a lograr «sacar adelante» la empresa, cuando además, según aseguraron, cinco o seis de ellos han dejado la compañía «y alguno para irse a la competencia».

Aunque señalan que la crisis general y la caída de la construcción no ha ayudado al estado de Fagor Electrodomésticos, insisten en que el problema fundamental ha sido la gestión ineficiente de «una pandilla de inútiles», como afirmaba un jubilado que trabajó 34 años en la compañía. 1131

Además, muchos reconocían que la situación de la cooperativa no era desconocida y que «se veía venir». «Esto no es algo nuevo, viene por lo menos de diez años atrás», declaraba una antigua trabajadora. 1132

Aportaciones de capital

Otro de los temas que más preocupa, especialmente a los que ya están jubilados, es el de las aportaciones voluntarias de capital. Una de las afectadas denunciaba ayer que no sabe nada del dinero que en su día aportó a la cooperativa y cuya devolución ha solicitado. Según informó, en el contrato de las aportaciones voluntarias que hicieron en su día a la cooperativa se recogía el pago de unos intereses semestrales, que llevan sin cobrar desde el 1 de noviembre del 2012. 1133

«Fagor electrodomésticos no puede comportarse como un banco, tiene que pronunciarse sobre este tema», sostuvo. Apuntó que, en total, se trataría de unos 40 millones de euros.

Así las cosas, unos 200 socios cooperativistas que hicieron aportaciones voluntarias de capital a la empresa han creado la plataforma Ordaindu para reclamar a ésta que devuelva el dinero prestado por los socios. En caso de que el proceso concursal de Fagor Electrodomésticos siga adelante, piden ser acreedores privilegiados y que sean los primeros en recuperar el dinero que prestaron a la cooperativa, para lo que reclaman también la implicación de la Corporación Mondragón.

Aportaciones subordinadas

Por otra parte, los afectados por las Aportaciones Subordinadas de Fagor también se pronunciaron y afirmaron que «las noticias sobre la situación de Fagor son un mazazo ya que estos títulos (las subordinadas) se sitúan detrás de todos los acreedores comunes, lo que da una idea de las altas probabilidades de no solo tener sus ahorros cautivos, sino de perderlos».

En la manifestación de ayer también participaron sendas delegaciones de LAB y ELA como muestra de solidaridad. Según señaló LAB, acudieron a Arrasate «en defensa del empleo, sea cooperativista o no, y en defensa del empleo que se destruirá de manera directa e indirecta».

«Lo sucedido en Fagor, sin entrar a valorar cuáles han sido las razones principales que han llevado a la empresa a esta situación, deja en evidencia que no hay empresa grande o pequeña, cooperativa o no, que esté a salvo de sufrir las consecuencias de esta crisis, en definitiva, de esta deriva capitalista que solo genera destrucción de tejido productivo y empleo», advirtieron desde la central. 1134

Ante esta situación, LAB llama al conjunto de la ciudadanía a hacer una reflexión «como país» y apostar «por otro modelo, un modelo propio».

Trabajadoras se toman de la mano tras la protesta. FOTO: BOGAJO | ARGAZKI PRESS

Una mujer reclama la devolución de las aportaciones de capital. FOTO: LAB | ARC

FUNDADORES

Los dos socios fundadores de Fagor que todavía viven, José María Ormaetxea y Alfonso Gorroñogoitia, mostraron su tristeza en declaraciones a medios locales. «He estado allí 60 años o más, desde que comencé, y ahora también, porque sigo trabajando en Otalora. Hemos dejado allí todo el dinero, toda nuestra vida. Aquí falta José Mª Arizmendiarrieta», declaró Ormaetxea.

El expresidente de Mondragon cree que Fagor podría haber recurrido a despidos 1184

GARA | DONOSTIA

El expresidente del Grupo Mondragón Antonio Cancelo señaló ayer que ante una crisis de mercado se tienen que adoptar decisiones rápidas y dramáticas y, en el caso de Fagor Electrodomésticos, podrían implicar haber dejado sin trabajo «a dos tercios de la plantilla» antes de llegar a este punto. 1185

Cancelo, que ya se encuentra jubilado y se dedica a ofrecer conferencias, se refirió en Sevilla al preconcurso de acreedores presentado por la cooperativa vasca y señaló que cuando se está en un mercado en el que la actividad ha ido cayendo desde 2008 un 30% anual, «se tiene un problema muy gordo».

Cancelo afirmó que es mucho más difícil ser director de una cooperativa que de una empresa de capital, porque «cuando no hay trabajo para tres, no se puede mantener a treinta, a menos que quieras poner en riesgo a esos treinta».

Añadió que cuando se está en esa situación «la realidad cooperativa plantea frenos, porque las decisiones hay que tomarlas en una asamblea, donde están presentes las personas afectadas y esto genera una gran dificultad».

A su juicio, «la crisis del sector inmobiliario no es solo de este sector, sino que afecta a muchísimas actividades, sean cooperativas o no».

Confebask: «Onda expansiva»

Entretanto, el presidente de Confebask, Miguel Ángel Lujua, en un artículo publicado en su blog, afirma que la incidencia de la situación de Fagor Electrodomésticos «va a ser muy grande», dada su relevancia económica y su carácter referente para Deba Goiena y Gipuzkoa, pero también para el conjunto de la economía vasca.

«La onda expansiva de lo ocurrido resulta aún difícil de calibrar, pero abarcará sin duda muchos ámbitos, desde el empresarial y laboral, hasta el financiero, institucional y social», alertó, para añadir que el de Fagor es «otro ejemplo de cuán terrible es esta crisis».

Por su parte, el presidente de la Cámara de Comercio de Gipuzkoa, Pedro Esnaola, señaló que la «clave» es ver qué actividad puede mantener ahora la cooperativa.

Emplazó a no poner en cuestión el modelo cooperativo e hizo un llamamiento a «redirigir» la industria desde la innovación y la internacionalización.

El Parlamento pide un plan que garantice el mayor número de empleos

GARA | GASTEIZ

El Parlamento de Gasteiz aprobó ayer una declaración institucional de solidaridad con los trabajadores del Grupo Fagor, en la que plantea la necesidad de que la compañía elabore un plan de viabilidad para «garantizar» la viabilidad de sus actividades de mayor valor añadido y el mantenimiento del máximo número de empleos.

La declaración, leída por la presidenta de la Cámara, Bakartxo Tejeria, al término del pleno de control, expresa la «preocupación» del Parlamento por la decisión de Fagor Electrodomésticos de acudir a un preconcurso de acreedores.

La Cámara muestra su «solidaridad» con los trabajadores y cooperativistas de Fagor, y solicita que las instituciones, junto con el grupo cooperativo, «encaucen la situación actual y garanticen la continuidad» del proyecto «como importante pilar de la economía social y productiva de Euskadi».

El Legislativo confía en que el grupo «aplicará los principios de solidaridad que han caracterizado siempre al movimiento cooperativo». Además, manifiesta la necesidad de que el Grupo Fagor y el conjunto de la Corporación Mondragón elaboren un plan de viabilidad «acorde a la gravedad de la situación».

El objetivo del plan, tal y como se indica en el texto, debería ser «garantizar las actividades de mayor valor añadido» y mantener «el máximo número de empleos».

Mondragon reafirma su «plena» confianza en el modelo cooperativo

La Corporación Mondragon, a la que pertenece Fagor Electrodomésticos, reafirmó ayer su «confianza plena» en el modelo cooperativo. Por su parte, el lehendakari, Iñigo Urkullu, dijo tener «tranquilidad de conciencia» en relación a su actuación con la empresa de Arrasate.

GARA | DONOSTIA

La Corporación Mondragon dio a conocer ayer la postura oficial del grupo a través de un comunicado, en el que destacó «la validez y fortaleza de su modelo cooperativo, basado en el protagonismo de las personas y en la solidaridad».

En su nota, Mondragon repasa sus principales magnitudes económicas que confirman «la eficacia del modelo en un contexto de crisis generalizada con una fuerte destrucción de puestos de trabajo». Asegura que al conjunto de cooperativas, «autónomas y jurídicamente independientes» les unen «unos mecanismos de solidaridad, que han servido de apoyo mutuo en el pasado y que serán señas de identidad en el futuro».

El grupo no aclara en su comunicado cuántos puestos de trabajo de Fagor Electrodomésticos estima que se podrán salvar, aunque una fuente autorizada indicó ayer que intentaran mantener en torno a mil empleos a través de «recolocaciones» y el mantenimiento de alguna línea viable dentro de la empresa, que cuenta en Euskal Herria con 1.800 trabajadores.

Entre las magnitudes económicas que facilitó Mondragon ayer en su nota, figura que Fagor Electrodomésticos representa un 8,1% de las ventas del conjunto de las cooperativas Mondragon, que reivindica su condición de primer grupo industrial vasco y décimo del Estado español, cuenta en la actualidad con 289 entidades, de las cuales 110 son cooperativas y emplea a 80.321 personas –el 42% en Euskal Herria, el 40% en el Estado español y el 17 % en el resto del mundo–.

ARALAR

El coordinador general de Aralar, Patxi Zabaleta, declaró que el Gobierno de Gasteiz «no está a la altura que exige la problemática» de Fagor y que «se pone de manifiesto la necesidad de contar con instrumentos económicos y jurídicos que aún no tenemos»

Detalle de la manifestación del viernes en Arrasate FAUSTO GARCIA | ARGAZKI PRESS

«No era para tapar deudas»

Entretanto, el lehendakari, Iñigo Urkullu, afirmó que su Gobierno tiene la «tranquilidad de conciencia» en lo que respecta a su actuación para tratar de salvar a Fagor y añadió que ha trabajado desde su llegada al poder hace diez meses para intentar que hubiera una solución.

«Hemos hecho las cosas como las teníamos que hacer desde el día 17 de diciembre», manifestó Urkullu y puntualizó que los fondos y avales que prestó el Ejecutivo de Gasteiz, que suman unos 50 millones de euros, no fueron destinados a «tapar deudas», sino a un plan de viabilidad que presentó la Corporación Mondragon. «Las ayudas y los avales que ofreció el Gobierno vasco o lo que hubieran sido las aportaciones al fondo Elkarpen –mecanismo de ayuda a empresas en el que colaboran las Diputación, Kutxabank y Lagun Aro– no eran para tapar deudas, sino para un plan de viabilidad que se nos presentó por parte de la Corporación», explicó Urkullu.

PROTESTA EN AZPEITIA DE TRABAJADORES DE CORRUGADOS DE LASAO

Empleados de la planta de Corrugados Lasao se manifestaron ayer en Azpeitia para reclamar al Grupo Gallardo que «garantice el futuro» de la planta. Tras una pancarta con el lema "Gallardo: Iruzurrekin amaitu. Etorkizuna bermatu" los trabajadores reclamaron al propietario de la empresa que «deje de jugar con su futuro». En la marcha estuvieron presentes también empleados de Gerdau Azkoitia, Altuna y Uria y TS Fundiciones.

GARA

Irizar mantiene sus previsiones de mejorar su facturación récord de 2012

GARA | DONOSTIA

Irizar, dedicada a la fabricación de autobuses y autocares, mantiene sus previsiones de aumentar un 15 % su facturación récord de 2012 hasta alcanzar los 550 millones de euros en este ejercicio.

Este grupo cooperativo con sede en Ormaiztegi, que abandonó en 2008 la Corporación Mondragon, emitió ayer un comunicado para informar de sus resultados y planes de futuro, entre los que destaca la puesta en circulación en 2014 de las primeras unidades de su autobús eléctrico. La firma guipuzcoana cerró 2012 con una facturación de 504 millones, un nuevo récord histórico, que prevé batir en 2013 gracias al «incremento de ventas» que registra en «todos los negocios, tanto en Irizar Ormaiztegi como en las plantas del exterior y en las empresas del grupo».

«La diversificación geográfica, la diversificación industrial, la firme apuesta tecnológica y la solidez de la marca son las claves» que, según Irizar, explican el éxito de una compañía que, en sus 124 años de historia, ha pasado de ser una empresa familiar dedicada a la fabricación de elegantes carruajes y diligencias a un grupo empresarial formado por 3.400 personas, con plantas productivas en Euskal Herria, Estado español, Marruecos, Brasil, México, India y Sudáfrica, tras retirarse de China el año pasado.

Centro de investigación

La apuesta de Irizar por la tecnología e innovación se refleja en el nuevo centro de investigación y desarrollo del grupo, denominado Creatio, que se ubicará en la sede central de Ormaiztegi. Este centro se constituyó en 2012 entre Irizar y dos de sus empresas participadas: Jema, dedicada a la electrónica de potencia, y Datik, firma tecnológica que desarrolla soluciones inteligentes de conducción.

Por otro lado, entre los retos futuros previstos por Irizar figura el proyecto de autobús totalmente eléctrico, cuyas tres primeras unidades se entregarán en 2014.

UNIVERSIDAD DEL PAIS VASCO
EUSKAL HERRIKO UNIBERTSITATEA

GARA lectores con criterio

2013/10/23
ASTEAZKENA
www.gara.net

REAL SOCIEDAD Old Trafford será también txuriurdin en una cita histórica >34-35

Madrid y Londres liberan a Del Río y Troitiño tras la sentencia europea

El Pleno de la Audiencia Nacional excarcela a la presa de Tafalla por unanimidad y con el aval de la Fiscalía. Ante las dudas del Ministerio Público español, el Tribunal Superior británico no espera más y libera también al donostiarra

Las consecuencias de la sentencia de Estrasburgo han sido fulminantes, sobre todo tras el aviso explícito a Madrid de que la excarcelación de Inés del Río debía ser inmediata. La Audiencia Nacional le abrió la puerta de la cárcel a primera hora de la mañana sin ningún voto discrepante, y 26 años después de ser encarcelada recuperaba la libertad desde la cárcel de Texeiro a las 16.25. La Fiscalía no parecía tener tan claro el caso de Antton Troitiño (24 años preso), pero el tribunal británico decidió no correr riesgos ante Europa y lo libró poco después. El viernes la Audiencia verá más recursos y fijará un criterio general. >2-5

[•] ANÁLISIS
RAMON SOLA

Estrasburgo pone al Estado español ante sus demonios y contradicciones

Obcecado en negar que todo cambio hace dos años, ni en su peor pesadilla pareció prever el PP que una «terrorista sanguinaria» ganaría al «Reino de España» un litigio de derechos humanos en la mayor sala europea. El desconcierto lleva a nuevas falsedades, como convertir en chivo expiatorio a un juez que estaba en el embrión de la doctrina, señalar al PSOE –que la dejó crecer incomprensiblemente en pleno proceso negociador–, y negar la evidencia de que sus últimos códigos penales son más duros que el franquista. La decisión, por otro lado, revaloriza el papel internacional y prueba la madurez vasca. >6-7

Alberto Ruiz Gallardón y Jorge Fernández Díaz, en la imagen en la comparecencia del lunes, siguieron doliéndose ayer del fallo. GARA

KULTURA Xabier Olaso, Jon Sudupe eta Iban Zaldua, Euskadi Literatura Sarietan garaile >44

J. M. VILA D'ABADAL, VIC-EKO ALKATEA

«Kataluniako prozesua atzeraezina da»

Asociació de Municipis pèr la Independència elkarteko presidentea eta Vic-eko alkatea da Josep Maria Vila d'Abadal eta erabakitzeko eskubideari buruzko hitzaldia eman zuen atzo, Errenterian. Katalunian abiatutako prozesu soberanista atzeraezina dela dio eta egun hasitako bidea eteteko aukerarik ez dagoela adierazi du. «Euskal Herriko eta Kataluniako errealitate sozialak oso ezberdinak dira. Inbidiagarritzat jo dugu beti euskal prozesua, baina ez da konparagarria», esan zuen. >13

Libia, camino de una guerra civil después de su «liberación»

Dos años después de la caída del régimen de Gadafi, el espectro de la guerra civil planea sobre Libia en pleno enfrentamiento entre las milicias y el Gobierno auspiciado por Occidente. >20

Los trabajadores de Fagor afrontan su condición de accionistas y acreedores

A la preocupación por la pérdida del puesto de trabajo de los socios cooperativistas de Fagor Electrodomésticos, se une ahora la angustia por las cargas que puede acarrear su condición de accionistas de la empresa, sin olvidar que también son acreedores por el impago de retribuciones. Esta situación salió a relucir en las asambleas realizadas el viernes en Arrasate entre los socios cooperativistas y representantes del Consejo Rector. >26

GARA lectores con criterio

2013/10/30
ASTEAZKENA
www.gara.net

EUSKADI LITERATUR SARIAK Ramiro Pinilla eta Ramon Saizarbitoria, erdaraz eta euskaraz >6-7

Sanidad y Educación y Cultura pierden peso en las cuentas de Lakua

El pago de la amortización de la deuda muerde una parte importante del incremento presupuestario previsto para 2014 sobre el gasto de 2013

El Gobierno de Lakua presentó ayer sus cuentas para 2014, que ascienden a 10.215,5 millones de euros, 898,9 millones más que el gasto de 2013. Pero una buena parte de ese incremento se va al pago de la deuda. Con ello, el Departamento de Sanidad pasa a suponer el 32,8% del presupuesto, frente al 35% actual, y Educación y Cultura, baja del 28,2% al 27%. >2-3

Permach recuerda que se reunieron con Rubalcaba y los enviados de Aznar

En su declaración ante la Audiencia Nacional en el juicio contra exdirigentes de HB, EH y Batasuna, Joseba Permach recordó ayer que partidos como PP y PSOE siempre tuvieron claro que una cosa era ETA y otra estas formaciones políticas. De hecho, cita como en 1999 Aznar negoció por un lado con la organización armada y habló por otro con EH en Burgos. Un año antes, él mismo y otros compañeros se entrevistaron también con Alfredo Pérez Rubalcaba, entonces diputado y hoy líder del PSOE. >4-5

CRÓNICA >5

A juicio por ayudar a comprar un coche a un deportado

MUJERES KURDAS EN SIRIA, UNA DOBLE REVOLUCIÓN

Texto: Karlos ZURUTUZA
Fotografía: AFP

En pleno conflicto sirio, en las zonas bajo control y autonomía kurda desde julio de 2012, las mujeres han revitalizado su papel, según ha podido comprobar GARA. Se han creado centros de formación y emancipación, tienen una cuota de representación paritaria con los hombres en el PYD, ejercen profesiones con un marcado activismo... >22

Epaile espainolak batuz, epaia ez betetzeko presioen aurrean

Auzitegi Nazional espainolak finkatutako irizpide garbiaren ostean, Auzitegi Konstituzionalak ere esan du askatasun eskaerak ebazten hasiko dela, osoko bilkurarik egin gabe. Botere Judizialeko Kontseilu Orokorrak babesa agertu die, kritiken aurrean. Apaltzen hasi dira Estrasburgoko epaiaren aurkako ahotsak, izan ere, honen 114. paragrafoa zinez argigarria da. >12

Socios de Fagor ven ilegal responder con sus bienes y la dirección lo descarta

El temor a que los socios de Fagor tengan que afrontar la parte alícuota de la deuda acumulada es una de las secuelas principales de la crisis. La dirección asegura que «en ningún caso» está en peligro su patrimonio personal, pero parte de los empleados siguen recelosos dada la confusión de la legislación al respecto. Estos socios consideran que sería ilegal tener que afrontar la deuda con sus bienes. La Ley de Cooperativas contempla esta opción, pero la Ley Mercantil, que prevalece sobre ella, la descarta. >24-25

GARA
lectores con criterio
2013/10/31
OSTEGUNA
www.gara.net

PALESTINA Israel acelera la colonización tras liberar a 26 presos >23

El pacto PNV-PP para Kutxabank posibilita nuevos accionistas

El Congreso dio ayer luz verde al proyecto de ley de cajas que recoge las enmiendas de PP y PNV para que las entidades que surjan de la reestructuración bancaria no tengan que crear el fondo reclamado por la «troika». Kutxabank consideraba que esta condición afectaría a su obra social. A cambio deberán reducir su participación pode debajo del 50%, lo que abre la puerta a nuevos accionistas >26

Mondragon no financia el rescate de Fagor por no verlo «viable» y Lakua se inhibe

La cooperativa de electrodomésticos advirtió, antes de conocerse la decisión tomada de «forma unánime» por la Corporación, que sin la financiación solicitada está abocada a la desaparición

Fagor Electrodomésticos no contará con la financiación de 170 millones de euros necesaria para atender a su deuda y hacer viable la cooperativa, con lo que la presentación del concurso de acreedores se hace inevitable. La decisión de no financiar el rescate, tomada de «forma unánime», fue dada a conocer anoche por la Corporación Mondragon, que no considera factible el plan de viabilidad. Aseguró que seguirá habilitando mecanismos de solidaridad para reducir «al máximo» el impacto en el empleo, empeño en el que Lakua indicó que participará >2-3

EDITORIALA >10

Fagor ha muerto, ¡viva el cooperativismo!

Los administradores de las «herrikos» plantan al fiscal

La Fiscalía trató de convertir preguntas de trámite en un interrogatorio a cada uno de los 110 representantes de las herriko taberna, quienes rechazaron esta pretensión y no tomaron parte en la sesión al no estar obligados a ello. El presidente de la sala suspendió la sesión del macrojuicio contra Batasuna hasta el 18 de noviembre, cuando está previsto que comience una nueva fase con las pruebas testificales >5

A8a ixteagatik auzipetutako hiru kide atxilotzeko agindu dute

Segiren legez kanporatzea salatzeko A8 autobidea ixteagatik auzipetu zituzten hiru gaztek epaiketara ez direla aurkeztuko jakinarazi dute, eta epaileak atxilotzeko agindua eman du >7

El PP escenifica el diálogo pese a negar la consulta

Más allá de las constantes pero vagas referencias al diálogo, la posición de Madrid sigue enrocada y desde Catalunya insisten en que la consulta no es negociable >8-9

OSASUNA SALE DEL DESCENSO

Texto: Natxo MATXIN - Joseba ITURRIA Fotografía: Iñigo URIZ | ARGAZKI PRESS

Osasuna sale de los puestos de descenso gracias al triunfo ante el Rayo (3-1). Los rojillos volvieron a cuajar una gran primera parte, pero tuvieron que sufrir en la segunda por una absurda expulsión de De las Cuevas. Mientras, la Real sumó un punto agridulce en Valladolid (2-2), donde se adelantó con dos tantos de Griezmann y Bravo paró un penal en el 91. >34-37

Bihar
ESKOZIA
independentziara bidaia
XXI. mendeko Europan
soilik 7,50 € + GARA

EGUNEKO GAIAK

EG1

CRISIS EN FAGOR ELECTRODOMÉSTICOS

Mondragon cierra definitivamente la puerta a la supervivencia de Fagor

Fagor Electrodomésticos no recibirá los 170 millones que requería de la Corporación Mondragón para financiar su deuda y sacar a flote la firma. Es la decisión final del grupo, que desde un principio dudó de la viabilidad de la empresa que cae ahora inevitablemente en el concurso de acreedores. Quedan por solventar temas tan delicados como el empleo de 1.800 personas y las aportaciones de los cooperativistas.

MANIFESTACIÓN

Los consejos social y rector de Fagor Electrodomésticos han convocado para hoy una manifestación en defensa del empleo que partirá a las 18.00 de la planta que la cooperativa tiene en el barrio de San Andrés.

IRAI OIAKTABAL | DONOSTIA

La noticia la adelantaba la consejera de Desarrollo Económico y Competitividad, Arantza Tapia, en un acto celebrado por la mañana en Donostia, y vino a ser confirmada al anochecer por la Corporación Mondragon. Fagor Electrodomesticos no contara con la financiacion de 170 millones de euros necesaria para salvar su deuda y hacer viable la cooperativa, con lo que la presentación del concurso de acreedores se hace inevitable. La decisión fue tomada de «forma unánime» tras constatar que el plan de viabilidad de Fagor Electrodomésticos «no es factible».

En un comunicado que se hizo esperar hasta el final de la jornada, el grupo Mondragon anunció que «el proyecto no responde a las necesidades del mercado y que los recursos financieros que demanda no servirían para garantizar su futuro empresarial».

El grupo recuerda, ademas, que en los últimos años ha destinado en concepto de apoyo solidario intercooperativo un total de 300 millones de euros por parte de los instrumentos corporativos, los apoyos del resto de cooperativas y finalmente el apoyo solidario más cercano de las cooperativas encuadradas en el grupo Fagor.

Horas antes de conocerse la decisión del grupo Mondragon, el Consejo Rector y el Consejo Social de Fagor Electrodomesticos ya manifestaron su temor ante la peor de las noticias. En un comunicado conjunto, hecho que no se había producido desde que estallara la crisis en la cooperativa, advirtieron de que si la compañía no recibía la financiación solicitada, se vería abocada a «un inminente concurso de acreedores» y la «desaparicion» de la empresa.

El Consejo Rector –el órgano de gobierno cooperativo– y el Consejo Social –que representa a los socios trabajadores– remarcaron que la caída de la cooperativa guipuzcoana conllevará, además de la destrucción de 1.800 puestos de trabajo directos, la pérdida de más de 4.000 empleos en Euskal Herria.

Y es que los órganos representativos de la cooperativa se mostraron absolutamente convencidos de que si Fagor presenta el concurso «desaparecerán todas las actividades de la empresa y todos sus puestos de trabajo, sin solucion de continuidad». Un hecho que lamentaron dado que, a su juicio, Fagor «ha desarrollado un plan de viabilidad que posibilitaria la reestructuración de la empresa y el mantenimiento de las actividades rentables así como una parte importante de sus puestos de trabajo».

Mondragon no lo veía claro

Sin embargo, Mondragon dejó entrever desde un principio sus dudas sobre la viabilidad del plan presentado por Fagor y el peligro que la ayuda a la cooperativa podría conllevar para el conjunto del grupo. En cambio, mantiene que la decisión notificada ayer no afectará a las demas cooperativas puesto que «no se trata de un holding empresarial, sino de una asociación de entidades independientes y autonomas».

En esta línea, Mondragon hace hincapié en la responsabilidad que cada cooperativa tiene a la hora de hacer viable su proyecto. En el caso concreto de Fagor Electrodomésticos, advierte de que hay una cuestión fundamental que tiene que ver con la «capacidad de competir en el mercado global y adaptarse a todos los cambios que se están produciendo en el sector con nuevos competidores y nuevas reglas del juego». La corporación «se ratifica en su apuesta por el modelo cooperativo» y añade que en un contexto globalizado «los valores propios del cooperativismo son hoy más que nunca claves de la gestión de las empresas del futuro».

Compromisos

Asimismo, el Consejo General de Mondragon, consciente del impacto de esta situación para los socios de Fagor Electrodomésticos y en el entorno, anunció que continuará habilitando todos los mecanismos de solidaridad necesarios para reducir «al máximo» el impacto en el empleo por la situación de Fagor Electrodomesticos: desde recolocaciones, pasando por prejubilaciones y poniendo en marcha programas de formación que faciliten la empleabilidad de los socios. Todas estas acciones se coordinarán desde la Oficina Corporativa de Empleo, en la que participan el departamento de personal de Fagor Electrodomésticos, Lagun-Aro, EPSV, y el departamento de Gestión Social de la Corporación.

Remarco «la trayectoria generadora de empleo de la corporación» y apuntó que todas las divisiones integradas en ella actualmente continúan en esta línea. «La diversidad de sectores y mercados en los que nuestras cooperativas tienen presencia, es una garantía que nos hace pensar que en el futuro a corto

PUESTOS DE TRABAJO

Además de los 1.800 empleos directos que se perderán con el cierre de Fagor Electrodomésticos, otros 4.000 puestos de trabajo indirectos están en peligro, según indican en un comunicado el consejo social y el consejo rector.

170

millones

de euros eran los que Fagor Electrodomésticos solicitaba a la corporacion Mondragon. El grupo, que en los últimos años ha destinado 300 millones a la cooperativa, denegó la petición.

POSTURAS MARCADAS

Cada actor implicado ha ido marcando sus posturas estos días. Fagor Electrodomésticos abogaba por la continuidad de la empresa, al tiempo que Mondragon manifestaba sus reticencias y Lakua condicionaba su apoyo al visto bueno de la corporación.

medio plazo seguirán generando nuevas actividades y consiguientemente nuevas oportunidades de empleo», añadió.

Según apuntó, el hecho de que los negocios de Mondragon sean competitivos en sus respectivos mercados es una «buena noticia» para dar una solución al empleo excedentario de Fagor Electrodomésticos.

En esta línea, anunció que intensificará la actividad promotora y recordó que ya existe el compromiso asumido por el Consejo General de elaborar a corto plazo una propuesta de trabajo para activar a través de vías ordinarias y extraordinarias todos los agentes corporativos ligados a la promoción de nuevos negocios.

Manifestación de trabajadores y socios de Fagor Electrodomésticos en Arrasate el pasado día 18. La marcha finalizó ante la sede de la Corporación Mondragon. RAUL BOGAJO | ARGAZKI PRESS

Agentes sociales y políticos

Ante la determinante decisión de Mondragon para el futuro de Fagor Electrodomesticos, LAB mostro su desacuerdo y defendió que los gobiernos de Madrid y Gasteiz rescaten la cooperativa con el objetivo de evitar la destrucción de 4.000 puestos de trabajo

El sindicato también se pregunto «cómo es posible que Kutxabank abra una línea de crédito de 1.000 millones de euros en el banco malo para la compra de pisos en España y no tenga ninguna posibilidad de financiar una plan de viabilidad empresarial aquí». «¿Qué pasa con Laboral Kutxa, no tiene nada que decir al respecto?», añadió.

Dada la gravedad de la situación, reclamó al resto de instituciones que se comprometan con un plan de creación de empleo y apoyen «la viabilidad de un proyecto que no deje a nadie en la calle». A juicio de la central, también es necesario abordar un debate sobre lo que ha podido fallar en el caso Fagor. «Liquidar el problema de viabilidad de la misma manera que lo resuelve cualquier sociedad anonima, mandando a la gente a la calle, muestra las debilidades de un proyecto cooperativo que necesita a todas luces una reflexión profunda», sentenció.

El PSE, por su parte, situó gran parte de la responsabilidad de lo ocurrido en el Gobierno de Iñigo Urkullu, a quien acusó de no haber sido «diligente» y no actuar «con la eficacia necesaria» en la crisis de Fagor.

Criticó que Lakua concediera a Fagor una ayuda de 50 millones de euros que fueron destinados a «avales y créditos que después se han destinado a pagar facturas de proveedores» y cuestionó por qué el Ejecutivo no solicitó entonces el plan de viabilidad que ha venido reclamando estas últimas semanas.

El Gobierno de Gasteiz también se pronuncio sobre la decisión de Mondragon alegando que la negativa a financiar Fagor hace imposible su participación ya que «solo con el compromiso y el concurso de todas las partes el nuevo plan hubiese sido factible» No obstante, manifesto su voluntad de trabajar con la corporación para apoyar cualquier alternativa que contribuya a minimizar el impacto social y economico del cierre de Fagor.

Garitano insta a Lakua a «no rehuir el problema»

El diputado general de Gipuzkoa, Martin Garitano, acudió ayer a la reunión concertada con los alcaldes de Debagoiena con la noticia del final definitivo de Fagor Electrodomésticos encima de la mesa. Un hecho ante el que hizo un llamamiento tanto a la Corporación Mondragon como al Gobierno de Lakua para que «sean conscientes» de las consecuencias que puede tener la desaparición de la cooperativa, que, según remarcó, van «más allá» de los 1.800 puestos de trabajo directos perdidos. Una situación ante la que apeló a la masa de cooperativistas para que «sepan poner en valor la cooperación o solidaridad intercooperativa».

Del mismo modo, reclamó la actuación del Ejecutivo de Iñigo Urkullu, en la medida de sus competencias, y que «sea consciente de que es el tiempo de dar vital importancia al impacto que esto puede tener». «Es momento de aportar y no de rehuir el problema o mirar a otro lado», advirtió. En este sentido, afirmó que la Diputación guipuzcoana va a hacer «todo lo que esté en su mano». «No caben paños calientes, ni poner la pelota en el tejado ajeno, ni jugar al partidismo», agregó.

«Aquí hay muchas familias, en juego los ahorros de muchos miles de cooperativistas, las aportaciones a modo de ahorro, la marca de Mondragon que es la marca del país en cierta medida. Un modelo que es mejor que el neoliberal y no puede ponerse en riesgo por un 'tú más y yo menos», concluyó. GARA

Martin Garitano junto con alcaldes de Debagoiena. RAUL BOGAJO | ARGAZKI PRESS

GARA lectores con criterio

2013/11/1
OSTIRALA
www.gara.net

ATHLETIC La tardía reacción solo alcanzó para empatar (2-2) >36-37

Madrid mintió a Europa sobre el último preso de los GAL, en tercer grado ya en 2002

Cuando la vista oral sobre la doctrina en la Gran Sala tuvo lugar, Ismael Miquel solo acudía a la cárcel una vez a la semana para firmar, estaba bajo vigilancia telemática y confirma a GARA que para entonces ya llevaba once años saliendo a la calle

En la vista oral sobre la doctrina 197/2006 celebrada en la Gran Sala europea el 20 de marzo, y en su campaña mediática paralela, el Gobierno español siempre ha afirmado que su anulación acarrearía la liberación del último preso por los GAL. Era mentira. Ismael Miquel, condenado por la muerte de Robert Caplanne en 1985 y otros delitos, estaba bajo vigilancia telemática desde unos días antes, y ha admitido a GARA que se encontraba en tercer grado desde 2002, con un paréntesis de año y medio en 2006, en el que tuvo que ingresar de nuevo en la cárcel de Tarragona. Se trata del momento en el que se pone en marcha la denominada «doctrina Parot». Antes de ello, Miquel cumplió dieciséis años entre rejas, pero la mayor parte no en el Estado español, sino en Tailandia por narcotráfico. La Fiscalía española apoyó refundir sus diferentes condenas. >3

EDITORIALA >10

El último sarcasmo sobre la guerra sucia

FAGOR BIZIRIK ATERATZEKO DEIADARRA

Fagor Etxetresnak bizirik mantentzeko itxaropenak agortuz doazen arren, «ezintasun» sentsazioari aurre eginez, langileek eta auzokideek –bertako hautetsien laguntzaz– enpleguaren aldeko borrokari eusten diote, atzo Arrasaten erakutsi zuten bezala. Oso gertu dirudien itxiera azkenean gertatzen bada, litekeena da 4 000 lanpostu baino gehiago galtzea, beren ordezkariek adierazi dutenaren arabera. >6-7

Argazkia: Raul BOGAJO | A PRESS

[•] ANÁLISIS JOXERRA BUSTILLO El final de un ciclo • AINARA UDAONDO Reflexiones desde el cooperativismo

REPORTAJE

Sitel, una larga década de espionaje masivo español

Ramón SOLA

Pese a la polvareda levantada ahora en ciertos círculos, desde 2009 es perfectamente conocida la existencia de un sistema masivo de control en el Estado a través de los teléfonos móviles. Sitel arrancó en 2004 con un volumen ingobernable para las instancias judiciales y con una cobertura legal que sigue siendo muy dudosa hoy día. En su momentos se justificó como un arma contra ETA, pero en la actualidad llega a usarse para nimiedades como intentar implicar a ediles de Bildu en la protesta del chupinazo de Iruñea >4-5

Aranalde, insumiso en favor de la vuelta de los exiliados

Jokin Aranalde se ha declarado insumiso ante la aceptación de la euroorden española. Da la espalda a su extradición para «seguir trabajando hasta que el último exiliado o deportado» retorne >14

GARA lectores con criterio

2013/11/2

LARUNBATA

www.gara.net

ITZIAR NOGERAS, DONOSTIA 2016KO ZUZENDARIA: *«Horrelako proiektuak behin gertatzen dira»* ›6-7

La fractura en UPN se reabre con la vuelta de Sanz al primer plano

Reclama a Barcina una cumbre para redefinir el rumbo del partido y se ha reunido por su cuenta con el PSN. La presidenta pierde apoyos de nuevo con el alejamiento de su número dos

Tras el enfrentamiento abierto en el Congreso de marzo, las tensiones se reproducen en UPN. El Consejo Político de hace una semana resultó muy tenso. Miguel Sanz, que acusa a Yolanda Barcina de haber dilapidado la necesaria entente con el PSN, vuelve a la carga reclamando una cumbre sobre la estrategia del partido, con las elecciones de 2015 en el horizonte. Barcina obtuvo todo el poder, pero no logra controlar el partido ›2-3

LA PRIVATIZACIÓN DE KUTXABANK, UNA AMENAZA REAL

Texto: Aritz INTXUSTA
Fotografía: Marisol RAMIREZ | ARGAZKI PRESS

La nueva normativa europea ha sido trasladada a Euskal Herria, mediante el pacto PNV-PP, en la obligación de BBK de deshacerse de su mayoría en Kutxabank. Al menos ese 7% de acciones pasará a otras manos en un proceso opaco que puede abrir la puerta a privatizar las cajas vascas. ›4-5

Fagor se da una semana de plazo para lograr financiación

Fagor Electrodomésticos reiteró ayer que sigue buscando financiación, «aunque hasta este momento no hay resultados», para garantizar su viabilidad. Se ha fijado un plazo de una semana o diez días antes de presentar concurso de acreedores para todas sus plantas, por lo que no agotará el plazo de cuatro meses del preconcurso. ›23

Mueren por disparos dos representantes de Amanecer Dorado

Dos responsables del partido neonazi Amanecer Dorado murieron ayer y otro sufre heridas de gravedad tras ser disparados desde una motocicleta, según la Policía. El tiroteo tuvo lugar cerca de una sede de la citada formación en Atenas y se produce mes y medio después de que mataran al cantante y activista antifascista Fyssas ›21

GAUR8

›4 **SIRIA** Irakeko paramilitar xiiten esku hartzearen garrantzia

›11 **IRITZIA** Prozesua berrirakurtzen, Estrasburgoko epaia eta gero RAMON SOLA

MILITANTZIA KRISIAN? ›12

Parte hartze politikoaren ereduak, mahai gainean

Militantzia krisian ote dago? Desaktibazio politikoa herri mugimenduen kezka bihurtu da. Kezka gehiagoren iturri bihur ez dadin Joxemi Zumalabe Fundazioko kideek eztabaida mahai gainean jarri eta hariari tira egin diote.

Gaur

ESKOZIA
independentziara bidaia
XXI. mendeko Europan

soilik 7,50 € + GARA

e: Ekonomia

Mondragon y Fagor se reúnen hoy con las instituciones públicas

Representantes de la Corporación Mondragon y de Fagor Electrodomésticos se reúnen hoy con el Gobierno de Gasteiz, la Diputación de Gipuzkoa y los alcaldes de Debagoiena para analizar la situación de la cooperativa y las consecuencias que puedan derivarse de su cierre, en el inicio de una semana que vuelve a ser decisiva para su futuro, ya que podría presentar el concurso de acreedores en cuestión de días.

GARA | DONOSTIA

Fagor Electrodomésticos manifestaba este pasado fin de semana que «trabaja a contrarreloj» y «mantiene conversaciones» con competidores y fondos de inversión para lograr el dinero, aunque ha asumido que es «muy difícil» y que no puede permanecer «mucho más tiempo así con todas las plantas paradas», con lo que se daba un plazo máximo de «siete o diez días» antes de presentar el concurso de acreedores.

La prioridad de las instituciones consiste ahora en buscar salidas para paliar la destrucción de puestos de trabajos en la zona, por lo que el Gobierno de Gasteiz y la Diputación de Gipuzkoa mantendrán hoy esta reunión con la dirección de la Corporación Mondragon y de Fagor Electrodomésticos. El encuentro contará también con la presencia de alcaldes de la zona.

La consejera de Desarrollo Económico, Arantza Tapia, ya anunció que su Ejecutivo trabajará conjuntamente con la empresa y el grupo cooperativo para tratar de paliar el escenario que se abre, que es «grave y complicado».

Sigue la polémica

Entretanto, ayer continuaba la polémica entre el anterior Ejecutivo autonómico y el actual por las ayudas concedidas al fabricante de electrodomésticos. Así, el lehendakari, Iñigo Urkullu, reiteraba que de los 52 millones concedidos en concepto de ayudas públicas, 27 fueron aprobados por el anterior Ejecutivo presidido por Patxi López.

Urkullu salía de esta modo al paso de las críticas que desde el PSE se han lanzado en los últimos días contra su gabinete, al que acusa de haber dado más de 50 millones sin exigirle un plan de viabilidad.

En una entrada en su blog, el lehendakari asegura que se están haciendo públicas «inexactitudes, intencionadas o no», sobre la actuación del Gobierno autonómico con respecto a Fagor Electrodomésticos.

Urkullu aclara «a aquellos que no saben, no recuerdan o no quieren recordar», que el Gobierno concedió a Fagor en la anterior legislatura 12 millones en avales y 15 millones en créditos para inversiones en I+D+i.

En lo que respecta a su mandato, Urkullu señala que bajo el mismo se han concedido a esta compañía en créditos participados y avalados 25 millones a través de los programas Ekarpen y Socade. «Hemos hecho lo que teníamos que hacer», zanja Urkullu, quien subraya que, de este modo, en total, ambos ejecutivos han destinado 52 millones.

Treviño no se lo esperaba

Por su parte, el director general de Fagor Electrodomésticos, Sergio Treviño, en una entrevista que publicaba ayer "El País", reconoce que no esperaba la negativa de la Corporación Mondragon para rescatar a la cooperativa, lamenta la falta de explicaciones y denuncia que se exija ahora a la empresa unas decisiones que no se quisieron adoptar en el pasado.

Treviño insiste en que «el condicionante más importante para la viabilidad del proyecto es la financiación» y asegura que si el grupo les hubiera dicho que en el plan de viabilidad había elementos que se debían corregir, la cooperativa estaba dispuesta a modificarlos para ajustarse a su criterio y recibir así la ayuda económica. Sin embargo, asegura, «no ha habido ningún apunte en ese sentido».

Manifestación del pasado día 18 en Arrasate. RAU BOGAJO | ARCAZKI PRESS

Mondragon, premiado por la Cámara española en China

La Corporación Mondragon ha recibido este fin de semana el premio Dragón Empresarial, que otorga la Cámara de Comercio española en China, por su trayectoria en el país asiático, donde cuenta con 44 unidades operativas.

En la entrega de los galardones en Pekín, el presidente de Mondragon Internacional, Josu Ugarte, expresó su «honor y orgullo» al recoger un premio que, declaró, representa «un reconocimiento explícito a la dedicación y el coraje con la que nuestras cooperativas trabajan».

El galardón está destinado a las grandes empresas del Estado español, que cuentan con más de 250 empleados. GARA

Pello Urizar insta a buscar una solución para la cooperativa, «porque la hay»

El parlamentario de EH Bildu y secretario general de EA, Pello Urizar, cree que hay solución para Fagor Electrodomésticos e insta a instituciones, partidos y la Corporación Mondragon a «encontrarla», porque 4.000 personas «se pueden quedar en la calle».

En declaraciones a la agencia Europa Press, el representante de EH Bildu reconoce que «los cálculos económicos son importantes», pero emplaza a «dejarlos a un lado», para centrarse, «antes que nada, en que cerca de 4.000 personas se pueden quedar en la calle».

Urizar muestra también su preocupación por el impacto que tendrá esta crisis en los puestos de trabajo eventuales. «La cuestión está en que si un número determinado de socios van a encontrar trabajo, va a ser a través de recolocaciones, y la recolocación supone que automáticamente se deja a otras personas sin trabajo», apunta.

De esta forma, pide que se tenga «en mente» la premisa de que no se trata solo de «meros números económicos, como si fuera un tablero de ajedrez y, si se mueve una pieza, aunque se ponga a dos peones en peligro, se ganará la partida. Estamos hablando de personas, no de partidas de ajedrez», sentencia.

A su juicio, «la responsabilidad es un poco de todos» y destaca que, «como país, hay que establecer cuáles son las líneas estratégicas que se tienen que dar, tanto en la industria como en otros sectores».

«Y tenemos que tener la capacidad de responder económicamente para proteger también esas líneas estratégicas. Si no actuamos con esa visión, vamos a estar al albur de lo que lo que los mercados digan».

En esta línea, apunta que Euskal Herria, aunque es «un pueblo pequeño, tiene la capacidad» de crear un fondo estructural para impulsar el empleo y la inversión. GARA

UNIVERSIDAD DEL PAIS VASCO
EUSKAL HERRIKO UNIBERTSITATEA
2013/11/5
ASTEARTEA

GARA
lectores con criterio
www.gara.net

BBK Sagredo, extesorero jeikide, suple a Fernández en la hora clave >6

Marlaska duda en si esperar al Supremo antes de excarcelar

La Audiencia Nacional fijo claramente el pasado lunes que la sentencia de Estrasburgo debe ser cumplida en todos los casos y por todos los poderes del Estado, pero el presidente de lo Penal, Fernando Grande-Marlaska, duda en los tiempos. Plantea ahora a sus compañeros si conviene esperar al Supremo, que se reúne el dia 12 >10

Madrid tendrá que explicar por qué mintió en Estrasburgo

Amaiur pregunta al Gobierno del PP por la información revelada por GARA sobre Ismael Miquel Gutiérrez, el calificado falsamente como «último preso de los GAL», que estaba en tercer grado desde 2002. Plantea también por qué estos condenados han tenido un trato «más benevolente»

Amaiur ha llevado al Congreso, a través de una pregunta escrita, la mentira trasladada por el Gobierno del PP al Tribunal Europeo de Derechos Humanos en su intento de sostener a toda costa la doctrina 197/2006. El Abogado del Estado afirmó que si se anulaba quedarían libres «terroristas sin rehabilitar» como Ismael Miquel Gutiérrez, a quien el Gobierno presentaba como «el último preso de los GAL» y que en realidad, como reveló GARA el viernes, llevaba once años en tercer grado. El grupo abertzale quiere saber si la parte estatal ha trasladado más engaños en sus apelaciones sin resultado ante Europa. >2-3

EL PRIMER TEMPORAL DE OTOÑO

Foto: Gorka RUBIO | ARGAZKI PRESS

Los fuertes vientos (110 km./hora en Matxitxako) y las mareas vivas se aliaron para provocar olas de más de cinco metros en el litoral vasco, que se disfrutaron en imágenes como esta de Zarautz. Las lluvias remitirán hoy, pero el temporal instala definitivamente el otoño y apunta a un invierno que no tardará en llegar. >14

Morsi remarca su legitimidad ante el tribunal que le juzga

Cuatro meses después de ser derrocado por un golpe de Estado, Mohamed Morsi fue trasladado al Tribunal Penal de El Cairo, donde manifestó que es el presidente legítimo y cuya autoridad no aceptó. La vista fue aplazada hasta el 8 de enero >4-5

Finantzabide bila azken aukerak agortzen ari da Fagor, biharko bileraren atarian

«Funtsen batekin eta lehiakideekin» finantziazioa lortzeko saialdian azken aukerei ekin die Fagor Etxetresnak kooperatibak azkenean, Mondragon taldearekin eta instituzioekin bihar egingo duen bileraren atarian. Bilkura hori gaur egitekoa zen, baina «agenda arazoak» direla-eta atzeratu egin zuen Mondragonek. Egoera, krisi honek inguruan izango duen eragina eta har daitezkeen neurriak aztertuko dituzte bileran. Dirua lortzeko eta lojupeko lanetan ari dela esan du kooperatibak, baina zaila dela onartu du; horretarako epea datorren astean agortuko zaio.

Bien bitartean, Basauriko Edesako langileek irtenbidea eskatzeko itxialdia bart gauera aurreratu zuten. Lantegi kanpoaldea lanerako eta gaua pasatzeko egokitu zuten.

Fagorrek Euskal Herritik kanpo dituen lantegietan ere bada mugimendurik. Estatu frantseseko Fagor Brandt-en ere bilera izango dute bihar. Berri txarrak aurreikusten dituzte sindikatuek, baina ez dute aparteko bilera horretako gai-ordenaren berri. >19

Anoeta quiere vivir una noche inolvidable ante el United

Rooney, Van Persie, Evra, Vidic y compañía se las ven esta noche con una Real abocada a ganar para seguir en Champions y deseosa de dejar un gran recuerdo. Pase lo que pase, el partido será histórico y Anoeta vibrará >28-29

e: Ekonomia

La reunión será mañana, mientras Fagor agota opciones de financiación

La Corporación Mondragon, Fagor y las instituciones celebrarán la reunión mañana en Gasteiz, después de que el grupo cooperativo pospusiera la que estaba prevista para ayer por la tarde por «problemas de agenda». Entretanto, la empresa de electrodomésticos agota las últimas opciones de financiación con «competidores y algún fondo», aunque insiste en que se antoja «muy difícil», ya que el plazo se acaba.

GARA | DONOSTIA

El encuentro se celebrará finalmente mañana a las 15.00 horas en Lakua y en el participarán como estaba previsto, representantes de la Corporación Mondragon, de Fagor Electrodomésticos, el Ejecutivo autonómico, las diputaciones de Bizkaia y Gipuzkoa, y alcaldes de la comarca de Debagoiena y de Basauri, que acogen plantas de la compañía.

La reunión incluye, en su orden del día, una exposición de al situación por parte de la Corporación y de Fagor, un análisis del impacto de esta crisis en las comarcas y el estudio de las «posibles medidas a adoptar», señalaron en el Ejecutivo.

1136 Entretanto, fuentes de la empresa a las que se remitía la agencia Efe indicaron que Fagor agota las últimas opciones de financiación con «competidores y algún fondo», aunque insistieron en que se antoja «muy difícil», ya que el plazo apremia y, si no hay cambios sustanciales, se verá abocada al concurso de acreedores con la próxima semana como fecha límite.

De hecho, la cooperativa dio el primer paso para su disolución el pasado jueves, cuando presentó en el Juzgado de lo Mercantil número 1 de Donostia la solicitud de concurso de acreedores para su filial de Polonia, Fagor Mastercook.

Situación en el Estado francés

De momento, no lo ha hecho para las plantas que tiene en el Estado francés, aunque los sindicatos de esta filial, denominada Fagor Brandt, auguran las peores noticias para el comité central de empresa convocado con carácter extraordinario también para mañana. Fuentes de la compañía confirmaron 1137 ayer la convocatoria de esta reunión, aunque no desvelaron el orden del día de la misma.

Mientras tanto, en el ámbito político, también ayer continuó la polémica entre el Gobierno de Urkullu y el PSE. El domingo, el lehendakari dio a conocer que de los 52 millones de euros que el Ejecutivo destinó a esta empresa, 27 corresponden al periodo en el que el Gobierno estaba en manos del PSE. Urkullu respondió de esta forma a las críticas del PSE, que le acusó de actuar de forma «poco rigurosa» en este asunto y de «echar en un saco sin fondo los 50 millones» de fondos públicos inyectados en la compañía. El lehendakari precisó ayer que no pretende «criticar» las ayudas destinadas por el Ejecutivo de López a Fagor, dado que eran «necesarias» debido a la «imperiosa necesidad» de la compañía. De todas formas, advirtió de que no admitirá «tergiversaciones o malinterpretaciones».

Empresario y sindicatos

Por su parte, el grupo parlamentario del PSE pidió ayer más documentación sobre las ayudas que recibió Fagor desde 2008 con el fin de demostrar que las concedidas por el anterior Ejecutivo fueron «regladas, para finalidades muy concretas y con sus informes preceptivos».

Desde el ámbito empresarial, el secretario general de Adegi, Jose Miguel Ayerza, dijo no entender la polémica cuando «la administración vasca tiene planes de ayudas a empresas en dificultades que son perfectamente legales y que están supervisadas por la Unión Europea».

Desde CCOO-Euskadi, su secretario general, Unai Sordo, pidió que se tenga en cuenta a las empresas proveedoras al hacer la «foto completa» para afrontar la situación de Fagor.

Movilización el pasado jueves en Arrasate. Raul BOCAJO | ARGAZKI PRESS

Aralar reclama una reflexión institucional sobre el futuro industrial

Aralar reclamó a las instituciones vascas que acometan una reflexión sobre el futuro de los sectores estratégicos de Euskal Herria como el industrial, en el contexto de la grave situación de Fagor.

El coordinador de Aralar, Patxi Zabaleta, y el parlamentario de EH Bildu Igor López de Munain denunciaron que el tejido industrial vasco «basado principalmente en la industria, está haciendo aguas por todas partes». Además, lamentaron que «las principales instituciones del país y los principales agentes económicos y financieros no están sabiendo responder a la altura de lo que exige la gravedad de la situación». GARA

Empleados de Edesa han comenzado un encierro esta pasada noche en la planta de Basauri

Trabajadores de la planta de Edesa de Basauri, perteneciente a Fagor Electrodomésticos, adelantaron a esta pasada noche el inicio del encierro que tenían previsto iniciar hoy para exigir el mantenimiento de la compañía o, en caso de reubicación por cierre, que todos los socios reciban el mismo trato.

Los empleados iniciaron sobre las diez de la noche este encierro, tras haber preparado ya el exterior de la fábrica de Basauri para pasar la noche. Colocaron pancartas contra el cierre de la empresa, e instalaron las garitas en las que desarrollan el trabajo administrativo en planta y en las que ahora pasan la noche.

Xabier Arrieta, vicepresidente del consejo social de Fagor-Edesa, explicó que el encierro fue convocado a título individual por los trabajadores de la compañía y no por el consejo social, cuyos miembros pueden apoyarlo a título personal. Arrieta recordó que todos los empleados de la planta de Edesa son socios de la Corporación Mondragon y aclaró que la única diferencia con sus compañeros de otras fábricas es el hecho de que no son autónomos, sino que cotizan a la Seguridad Social. Por ello, considera que, en caso de cierre, el grupo «no debe hacer diferencias» con los trabajadores de Basauri.

En cualquier caso, Arrieta señaló que es preciso que las instituciones y el grupo Mondragon no «dejen caer» las plantas de Fagor y Edesa, porque son «viables» y que hay que «apostar por el mantenimiento del tejido industrial vasco».

Precisamente en relación a las instituciones, el grupo juntero de EH Bildu de Bizkaia instó tanto a la Diputación de Bizkaia como al Ayuntamiento de Basauri a que actúen «con responsabilidad de país y sin perder el tiempo en discusiones partidistas estériles». GARA

Pedirán que Mondragon y Kutxabank refloten y financien el futuro de Fagor

1486

1202
1220

El Gobierno de Gasteiz acoge hoy una reunión que puede ser transcendental para el futuro de Fagor Electrodomésticos. La Diputación de Gipuzkoa trasladará la necesidad de que Mondragon Corporación y Kutxabank intervengan para reflotar la empresa cooperativa.

GARA | BILBO

La Diputación foral de Gipuzkoa anunció que en la reunión que se celebrará hoy en Lakua pedirá la participación de la Corporación Mondragon y de Kutxabank para lograr financiación para Fagor Electrodomésticos. También los cooperavistas estarán en Gasteiz para pedir soluciones de futuro.

La portavoz de la Diputación guipuzcoana, Larraitz Ugarte, explicó que el diputado general, Martin Garitano, además de acudir a la reunión en el Gobierno de Gasteiz junto a los ayuntamientos de Debagoiena, Mondragón Corporación y Fagor electrodomésticos, también irá al Consejo social de Fagor ese mismo día a las 18.00 horas en Arrasate.

Ugarte apuntó que desde la Diputación llevarán a la reunión, por un lado, la propuesta de que Fagor elabore un plan de viabilidad y de que es necesario buscar financiación para desarrollar ese plan. En concreto, pedirán la participación de Mondragon Corporación para pedir financiación a Lagun Aro y Caja Laboral, además también pedirán la participación de Kutxabank, ya que la Diputación como fundadora de Kutxa «tiene algo que decir».

En este sentido, destacó que Garitano se reunirá con el presidente de Kutxa, Xabier Iturbe. Porque, a juicio de la portavoz de Gipuzkoa, «si se elabora el plan adecuado es posible encontrar soluciones» y «si se trabaja de manera conjunta se puede llegar a conclusiones lo más favorables posibles en esta situación».

Larraitz Ugarte aseguró ayer que Diputación de Gipuzkoa irá con una propuesta concreta. | Jagoba MANTEROLA | ARGAZKI PRESS

REUNIÓN

La reunión en la sede del Gobierno de Gasteiz aglutinará a las administraciones públicas y a los representantes de las principales cooperativas para intentar buscar una solución a Fagor.

Ayer mismo el Gobierno de Lakua reconoció que si no se logra una salida adecuada para Fagor Electrodomésticos «puede descuadrar las previsiones de empleo para 2014», para cuando el Ejecutivo autonómico esperaba la destrucción de 4.000 puestos de trabajo, ya que estas cifras pueden ir «a peor» debido a la previsible pérdida de empleos en la cooperativa.

Por otra parte, el PSE, a través de Patxi López, demandó un plan de viabilidad adecuado. Y el parlamentario de EH Bildu Oskar Matute denunció en una entrevista en Radio Euskadi «cierta inacción e incapacidad por parte del Gobierno vasco a la hora de hacer frente a la situación de Fagor Electrodomésticos, que se encuentra en preconcurso de acreedores», y le reclamó «una política industrial clara». Explicó en la entrevista que lo que hace falta es «pasar a poner soluciones».

Gipuzkoa destina 1,3 millones para pagar salarios en residencias

GARA | DONOSTIA

La Diputación Foral de Gipuzkoa destinará un total de 1.313 278 euros a pagar la subida salarial del IPC a las trabajadoras de las residencias y centros de día del Territorio.

En la rueda de prensa posterior al Consejo de Gobierno, la portavoz de la Diputación, Larraitz Ugarte, destacó que «la Administración foral cumple con el compromiso económico adoptado por el Departamento de Política Social», que medió entre los sindicatos y las entidades gestoras de los centros residenciales para «poner fin a la huelga indefinida convocada el pasado mes de mayo en la red concertada de atención a personas con dependencia y discapacidad».

También anunció que el Consejo aprobó la adaptación de las tarifas que se abonan a las empresas al marco laboral que se aplica en cada lugar de trabajo, es decir, aquellas entidades que hayan aceptado la propuesta de la Diputación de subir el sueldo a las trabajadoras, verán incrementada la tarifa mensual que les paga la Administración foral por cada plaza concertada para poder hacer frente al incremento salarial. Las residencias que no llegaron a un acuerdo para actualizar los sueldos, no recibirán este aumento.

UNIVERSIDAD DEL PAIS VASCO
2013/11/7
OSTEGUNA

GARA lectores con criterio
www.gara.net

CIERRA LA TELEVISIÓN AUTONÓMICA VALENCIANA BEÑAT ZALDUA Canal 9, crónica de un despropósito >6-7

Fagor afronta su liquidación y la Corporación busca salidas para más de 1.000 trabajadores

Los responsables confirman en la reunión con las instituciones que solicitarán inminentemente el concurso de acreedores y barajan prejubilaciones y recolocaciones para un máximo de 1.200

«Es la única previsión posible». Estas palabras lapidarias de la consejera Arantza Tapia remataron la reunión con las instituciones, tras la que se constató el inicio del proceso de liquidación de Fagor Electrodomésticos. Tapia abogó por «evitar los reproches y mirar al futuro», y en esta línea la Corporación Mondragon anuncia la posibilidad de prejubilaciones y recolocaciones para entre 1.000 y 1.200 trabajadores. A la salida, el diputado general de Bizkaia, José Luis Bilbao, anunció una partida de tres millones para Edesa, que pone un parche a su dramática situación. Los trabajadores mantienen el encierro. >2-3

Lakua destina al TAV otros 365 millones, de los que 97 son alzas en el precio

La continuidad de las obras del TAV en el tramo guipuzcoano supondrá en 2014 nada menos que 350 millones de euros, el 66% de lo que Lakua destina a «inversiones reales». 97,6 millones de euros de este total corresponden al pago de subidas de precio. Hay otra partida de 14,6 millones de euros que Lakua destina también a la «Y vasca». >4

El Gobierno y las FARC acuerdan garantizar la participación política

El Gobierno y las FARC anunciaron un acuerdo sobre las garantías para la participación política. Las condiciones para el nuevo movimiento que surja del paso de la guerrilla a la vida política se discutirán en el punto 3 de la Agenda, aunque el acuerdo incluye «un sistema integral de seguridad para el ejercicio de la política» >5

Estrasburgoko epaia bihurritu nahi du fiskalak hainbat zigor luzarazteko

Estrasburgoko epaia nola aplikatu behar den Gorenak erabakitzearen alde agertu da Auzitegi Nazional espainoleko Fiskaltza. Eta horrez gain argudiatu du epaiak ez duela doktrina baliogabetzen, 2006a baino lehenagoko aplikazioa baizik. Hala, hortik aurrerako erredentzioak ezabatzeko jarrerari eutsi nahi dio, hainbat presoren zigorra luzarazteko asmoz. Honek ez luke eraginik izango jada aske egon beharko luketen 56 presoengan. >14

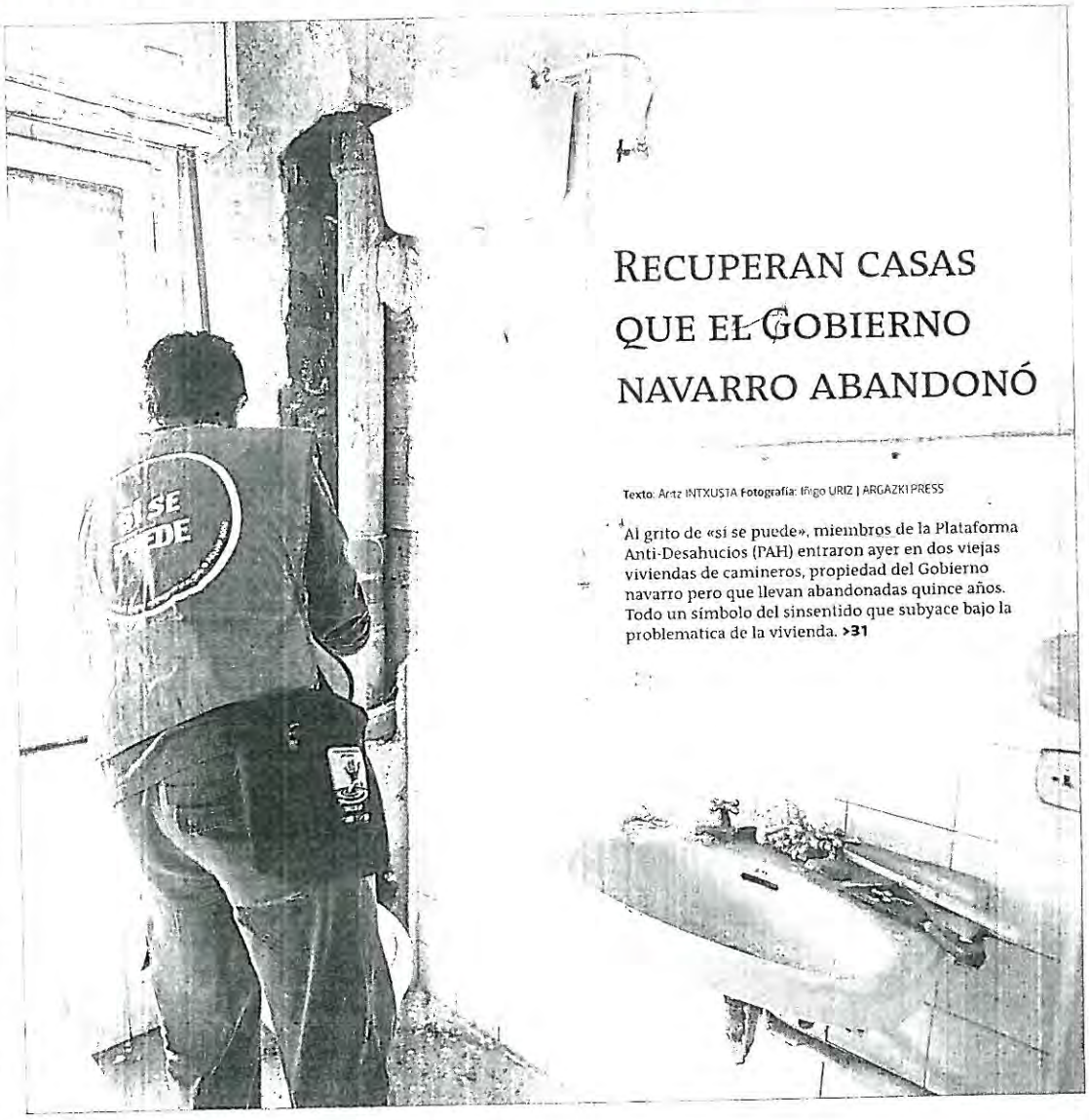

RECUPERAN CASAS QUE EL GOBIERNO NAVARRO ABANDONÓ

Texto: Aritz INTXUSTA Fotografía: Iñigo URIZ | ARGAZKIPRESS

Al grito de «sí se puede», miembros de la Plataforma Anti-Desahucios (PAH) entraron ayer en dos viejas viviendas de camineros, propiedad del Gobierno navarro pero que llevan abandonadas quince años. Todo un símbolo del sinsentido que subyace bajo la problemática de la vivienda. >31

EGUNEKO GAIAK

EG1

DESPLOME DE LA COOPERATIVA DE ELECTRODOMÉSTICOS 1168

Fagor, a las puertas de la liquidación 1169 tras entrar en concurso de acreedores

La liquidación de Fagor Electrodomésticos, que mañana entrará en concurso de acreedores, parece inevitable. Al término del encuentro celebrado en Lakua, la consejera de Desarrollo Económico y Competitividad, Arantza Tapia, y el diputado general de Gipuzkoa, Martin Garitano, indicaron que no hay otra previsión. La planta de Edesa, en Basauri, salva por ahora esta situación tras el aval de tres millones de euros anunciado por el diputado José Luis Bilbao.

Iñaki SALGADO | GASTEIZ

«A día de hoy, no hay otra previsión posible que una liquidación». Así de tajante se mostró la consejera de Desarrollo Económico y Competitividad del Gobierno de Gasteiz, Arantza Tapia, quien señaló que Fagor Electrodomésticos presentará mañana concurso de acreedores. Una dura noticia para los trabajadores de la cooperativa, que se concentraron frente al Parlamento.

1204

1205

Representantes de la Corporación Mondragon, Fagor Electrodomésticos, Ejecutivo de Lakua, diputaciones de Araba, Bizkaia y Gipuzkoa y ayuntamientos de Arrasate, Aretxabaleta, Basauri y Azpeitia se reunieron durante dos horas y media en Gasteiz. En declaraciones a los medios al término del encuentro, Tapia destacó que la inactividad de la cooperativa dificulta la búsqueda de una solución. «Vamos a concurso en unas condiciones muy especiales, con todas las plantas paradas, por lo que, si nadie inyecta dinero –la cooperativa necesita 170 millones de euros de financiación– el administrador concursal tendrá que lanzar un concurso de liquidación», añadió.

Al igual que la consejera, el diputado general de Gipuzkoa, Martin Garitano, también señaló que durante los próximos días Fagor Electrodomésticos entrará en concurso de acreedores «y de ahí a la liquidación».

Garitano, que lamentó esta «mala noticia», avanzó que la institución foral va a implementar acciones para paliar los efectos de la citada liquidación, que puede afectar a más 5.000 personas entre empleos directos e indirectos.

1236

1235

Corporación Mondragon expuso las opciones que baraja, destinadas a los socios cooperativistas, entre las que figuran las prejubilaciones y recolocaciones en otras plantas del grupo de entre 1.000 y 1.200 trabajadores. También trabaja la «in-

JOSÉ MANUEL SORIA

El ministro español de Industria, Energía y Turismo, José Manuel Soria, señaló ayer que el presidente del grupo Mondragon, Txema Gisasola, ya le había informado de que Fagor Electrodomésticos iba a entrar en concurso de acreedores.

CRÍTICAS A LAKUA

La presidenta del PP de la CAV, Arantza Quiroga, afirmó ayer que el Gobierno de Lakua está «desnortado» e intenta «colocarse de perfil» ante la crisis de Fagor Electrodomésticos. Quiroga aseguró que «está demostrando miedo».

Representantes de Fagor Electrodomésticos y de la Corporación Mondragon se reunieron ayer en Lakua con una amplia representación de agentes institucionales. Raul BOGAJO | ARGAZKI PRESS

ENCIERRO EN EDESA

Los trabajadores de Edesa recibieron con satisfacción y cautela el aval anunciado por Bilbao. Previamente, la plantilla, que mantenía el encierro, se reunió con una delegación de EH Bildu, que les trasladó su solidaridad y su disposición. 1246

Garitano se presenta ante el Consejo Social

Tras acudir a la reunión convocada por Lakua, en la que se anunció que Fagor Electrodomesticos presentara mañana concurso de acreedores, el diputado general de Gipuzkoa, Martin Garitano, se acercó hasta Arrasate para reunirse con el Consejo Social de la firma guipuzcoana, ante el que dio cuenta de las decisiones adoptadas previamente en Gasteiz. Según informaron fuentes de la Diputación, Garitano encontró a unos trabajadores enfadados con la situación que les ha tocado afrontar; unas personas que se sienten «vendidas» por los responsables de la cooperativa y que apenas reciben información sobre lo que está ocurriendo en la Corporación Mondragon IS

tensificación» de nuevas actividades, aportando recursos suficientes para ello; el análisis de las posibilidades de integración de actividades generadoras de empleo; la apuesta por «trabajar en la materialización de todas las reubicaciones posibles» en las cooperativas integradas en la corporación; la articulación de una propuesta formativa «excepcional» para aumentar la empleabilidad de los socios y la definición de una propuesta de prestaciones de prejubilación en colaboración con Lagun-Aro.

«Teniendo en cuenta la positiva respuesta que se está recibiendo por parte de las cooperativas, se está visualizando un escenario de posible solución en los próximos meses para un colectivo de entre 1.000 y 1.200 personas, incluyendo reubicaciones y prejubilaciones», señaló el grupo.

Línea de avales a Edesa

Una de las plantas afectadas por el desplome de Fagor salva, por 1170 el momento, la situación de preconcurso tras la línea de avales de 3 millones de euros anunciada por el diputado general de Bizkaia, Jose Luis Bilbao, de forma sorpresiva.

Explicó que el próximo martes el Consejo de Diputados aprobara esta línea de financiación para evitar el cierre de Edesa, que tiene su planta en la localidad de Basauri, donde trabajan 250 personas. Este aval, presentado como una norma foral, deberá ser refrendado con posterioridad por las Juntas Generales (JJGG) del herrialde.

Según explicó Bilbao, esta medida permitirá sacar a Edesa del preconcurso de acreedores, y facilitará la reapertura de la planta, que podrá retomar su actividad durante las próximas horas. El diputado general advirtió que, pese a que con esta medida no se garantiza la salvación de la planta, sí se consigue que esta no tenga que echar el cierre. De cara a un futuro, reconoció que los agentes implicados deberán analizar cuestiones ligadas a los costes para poder garantizar la viabilidad de la empresa.

Los trabajadores de Edesa, que continuan encerrados en la fábrica de Basauri, acogieron la noticia con satisfacción y cautela. «La gente está contenta, necesitábamos una alegría. Ha sido una lotería, pero hasta que no nos informen de manera oficial esto no es muy real», relató una de las portavoces de los trabajadores a la agencia Efe. 1138 Los trabajadores de Edesa recibirán hoy mismo información al respecto por parte del Consejo Social de Fagor Electrodomésticos.

Camino a recorrer

Asimismo, el alcalde de Basauri, Andoni Busquet, destacó la implicación de la Diputación en el caso concreto de Edesa, pero recordó que, de momento, hay que «ser cautos porque todavía queda mucho camino por recorrer». Tras apelar a la prudencia, el primer edil destacó que «se ha evitado el cierre, y ahora toca intentar recuperar la actividad y trabajar en una reformulación a futuro».

También Lakua centrará sus esfuerzos en las empresas proveedoras de la firma para tratar de evitar la destrucción de empleos indirectos, según destacó Tapia. Agregó que estudiará cómo pueden reorientar su actividad estas empresas, se articularán medidas formativas y se pondrán a su disposición «todas las medidas financieras de reestructuración empresarial».

Por su parte, el consejero de Empleo y Políticas Sociales, Juan María Aburto, apostó por poner Lanbide al servicio de los trabajadores para que, a través de una de los planes comarcales de empleo, se pueda llevar a cabo una «actuación especial muy ligada a la formación». «Estamos dispuestos a poner nuestros recursos al servicio del problema que estamos viviendo para minimizarlo lo más posible», manifestó ante la Comisión de Hacienda y Presupuestos de la Cámara legislativa de Gasteiz.

Mientras el consejero comparecía ante los grupos políticos para explicar las líneas presupuestarias de su departamento, el viceconsejero de Empleo, Rikardo Barkala, afirmó que los planes de empleo comarcales «contemplarán ayudas especiales y contrataciones en los municipios más afectados» por la crisis de Fagor.

Trabajadores de Fagor Brandt, filial de Fagor Electrodomésticos en el Estado francés. Frank PERRY | ARCAZA PRESS

La filial francesa se declara en suspensión de pagos

Fagor Brandt se declaró ayer en suspensión de pagos para quedar bajo 1139 administración judicial, según informó a Efe un portavoz de la dirección de la filial del grupo de electrodomésticos Fagor al término de la reunión extraordinaria del comité de empresa. De este modo, la empresa continuará buscando soluciones de financiación bajo la protección de la justicia, agregó la fuente.

La dirección, precisó el portavoz, tenía previsto presentar ayer por la tarde su demanda de concurso de acreedores ante el Tribunal de Comercio de Nanterre, al norte de París. Una decisión a la que se opusieron todas las organizaciones sindicales, que recordaron que en el Estado francés no son 1.870 asalariados los concernidos por esta situación, sino más un mínimo de 3.000.

La dirección de Fagor Brandt afirmó ayer mismo que tiene la agenda de encargos llena, con un valor de 82 millones de euros, según precisó el canal televisivo BFMTV, que señaló que el «período de observación de tres meses renovables» de la administración judicial permitirá a la filial reanudar la 1221 producción en todas las sedes de la filial y cumplir dichos encargos, a condición de conseguir los entre 25 y 35 millones de euros que se calcula que necesita para 1187 ello.

Asalariados, sindicatos y directivos esperan lograrlo gracias al apoyo del Gobierno francés. El ministro francés de Reconstrucción Productiva, Arnaud Montebourg, escribió ayer una misiva al ministro español de Industria, Energía y Turismo, José Manuel Soria, al que propuso trabajar juntos para que lograr una salida a los problemas de liquidez que arrastra Fagor Electrodomésticos.

Tal como indicó en una nota, con la declaración de concurso de acreedores para Fagor Brandt, concluye la primera fase de las negociaciones conducidas por el grupo Fagor con la Corporación Mondragon, las instituciones públicas y sus socios financieros GARA

UNIVERSIDAD DEL PAIS VASCO
EUSKAL HERRIKO UNIBERTSITATEA

GARA lectores con criterio

2013/11/8
OSTIRALA
XV urtea | 5 353 zenbakia
1,50 euro
www.gara.net

URKULLU Y BARCINA, juntos en una cumbre de la CTP blindada >12

La Inteligencia británica sí da la cara y admite implícitamente sus acciones

Mientras el CNI ha comparecido a puerta cerrada en una comisión secreta del Congreso, los responsables del MI5, MI6 y GCHQ, agencias de espionaje británicas, se explicaron públicamente en la Cámara de los Comunes. No aportaron datos de sus actividades, pero sí las reconocieron implícitamente al afirmar que «ciertos métodos» deben seguir siendo secretos y acusar a Edward Snowden de hacer filtraciones «muy dañinas» que «ponen en peligro» sus trabajos. >19

Aditu suitzarrek ezin dute ziur baieztatu Arafat pozoituta hil zela

Yasser Arafaten gorpuzkiak aztertu dituzten aditu suitzarrek ondorioztatu dutenaren arabera, lortutako emaitzarekin koherenteena da polonioz pozoituta hil zutela dioen tesia, baina ezin dute erabateko ziurtasunez baieztatu hori dela heriotzaren arrazoia. >18

LA PRUEBA DE UN ESPIONAJE SIN VERGÜENZA

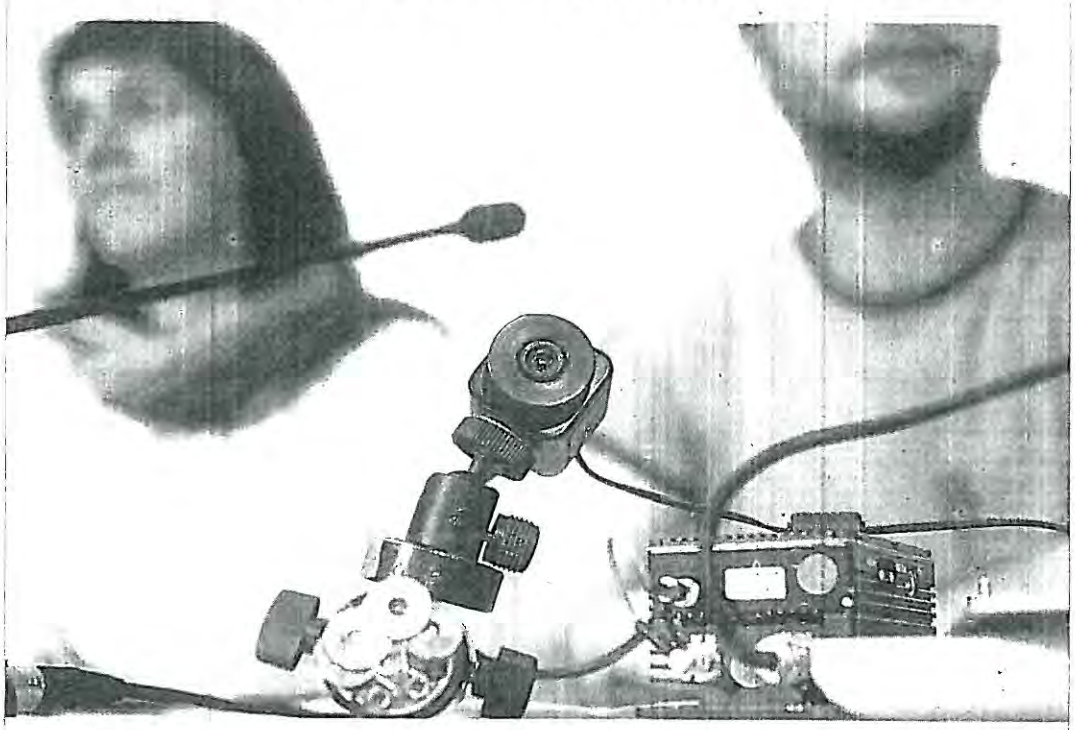

Texto: Aimar ETXEBERRIA
Fotografía: Juan Carlos RUIZ | ARGAZKI PRESS

En pleno escándalo mundial por el espionaje, y días después de que se confirmara que el CNI vigila permanentemente a la izquierda abertzale, varias organizaciones presentaron una prueba más, la última hallada. Este instrumento, con cámara de vídeo y antena para audios, estaba enfocando la entrada a un local usado por Ernai en Donostia, sin disimulo ni vergüenza. >2-3

EDITORIALA Inaceptable acoso a militantes políticos >8

Fagor niega que el anuncio de Bilbao haya salvado a Edesa

1206

La irrupción del diputado general de Bizkaia en el conflicto de Basauri crea tensiones políticas y no evita el preconcurso por ahora, contra lo que afirmó. EH Bildu emplaza a Lakua y Kutxabank

«Para nada» puede afirmarse que Edesa de Basauri esté fuera de peligro. Fue la matización hecha ayer tarde por Fagor después de la campaña mediática desatada por el diputado general de Bizkaia, el jelkide José Luis Bilbao, al dar por seguro que el aval –anunciado primero en Gasteiz y luego en persona a los trabajadores encerrados en la factoría– iba a suponer la retirada del preconcurso de acreedores. La realidad es que toda la empresa se encamina hacia una liquidación y hoy o a principios de la semana que viene Fagor Electrodomestico solicitará el concurso de acreedores.

1207

La maniobra de Bilbao enturbió las aguas a nivel político. El PP le acusó de jugar «a mister Marshall». EH Bildu apuesta por soluciones serias y considera que hay dos instancias que tienen mucho que decir por su capacidad: el Gobierno de Lakua y Kutxabank. >4-5

1171/1208

PNV, PSE y PP amenazan un 18% más de recaudación en Gipuzkoa

La Diputación de Gipuzkoa ha presentado el nuevo Impuesto de Sociedades propuesto por Bildu, que aumentaría la recaudación en un 18,8% según el cálculo de la diputada de Hacienda, Helena Franco. Sin embargo, PNV, PSE y PNV pueden imponer su mayoría regresiva en este terreno. >24

ZEA MAYS: *«Somos felices de seguir compartiendo las inquietudes de los cuatro en la banda»* >40-41

EGUNEKO GAIAK

EG2

CRISIS DE FAGOR ELECTRODOMÉSTICOS

Los trabajadores de la planta de Edesa de Basauri decidieron ayer seguir concentrados ante la empresa hasta recibir la confirmación oficial por parte de la cooperativa. LUIS JAUREGIALTZO | ARGAZKI PRESS

Fagor no ha decidido aún si retirará a Edesa del preconcurso de acreedores

Al tiempo que anunciaba que el concurso de acreedores para la cooperativa es inminente, Fagor Electrodomésticos matizó ayer que aún sigue estudiando el caso de Edesa, por lo que no se puede afirmar «para nada» que esté a salvo, contrariamente a lo que declaró José Luis Bilbao, cuya visita a los trabajadores de la planta vizcaina ha desatado las críticas políticas.

GARA | DONOSTIA

Fuentes de la cooperativa de Arrasate matizaron ayer que aún no ha decidido si retirará el preconcurso de acreedores de Edesa, por lo que a día de hoy no se puede afirmar «para nada» que la empresa vizcaina se haya salvado. Dichas fuentes precisaron que aún se está estudiando si se retira o no el preconcurso, una posibilidad que el miércoles dio por hecha el diputado general de Bizkaia, José Luis Bilbao, después de que la institución foral anunciase un aval por tres millones de euros para el circulante de los proveedores de la firma.

La puesta en escena de este anuncio, con la presencia del diputado general ante los propios trabajadores acampados, desató las críticas políticas.

De hecho, los empleados de Edesa recibieron con cautela el anuncio por miedo a que se convierta en «papel mojado» y decidieron mantener la acampada que iniciaron el pasado lunes en el exterior de la empresa hasta que llegue la confirmación por parte de Fagor, que ayer no obtuvieron en la reunión con el Consejo Social.

Un portavoz de los trabajadores de Edesa señaló que salieron de la reunión «igual» que entraron, y que no se les dio a conocer ninguna información, ya que, según explicó, el Consejo Social no se ha reunido con el Consejo Rector para que se les informe sobre la situación. Añadió, eso sí, que «no se ponen en el escenario» de que Edesa no vaya a salir del preconcurso, y señaló que mantendrán el encierro hasta que no se aclare su situación y comiencen a trabajar.

En el ámbito político, la coordinadora de Sortu en Bizkaia y parlamentaria de EH Bildu, Maribi Ugarteburu, consideró que, «más allá de la foto y el titular que ha ido a cazar José Luis Bilbao» con el apoyo a Edesa, existen «muchas interrogantes» sobre su validez. Asimismo, subrayó que la situación del tejido empresarial vizcaino «no se

Gipuzkoa apela al «compromiso» de Kutxabank

La portavoz de la Diputación de Gipuzkoa, Larraitz Ugarte, aseguró ayer que todavía «hay tiempo» para buscar financiación que aporte una solución «global» a Fagor Electrodomésticos y apeló al «compromiso» de Kutxabank, como entidad pública, para ayudar a la cooperativa. Ugarte señaló que el concurso de acreedores «acorta los plazos y dificulta el camino, pero no es una liquidación, ni un anuncio de muerte»

La diputada criticó la actitud «irresponsable» del Gobierno de Gasteiz porque, en lugar de buscar financiación, en la reunión del miércoles aceptó «de forma automática» la liquidación de Fagor.

En este sentido, Ugarte insistió en que no se trata de «inyectar» dinero a Fagor, sino de facilitar financiación, e invitó al Ejecutivo de Urkullu a buscar «conjuntamente» con el ente foral la financiación necesaria.

Avanzó que el diputado general, Martín Garitano, se reunirá el lunes con el presidente de Kutxa, Xabier Iturbe, para analizar la situación. La diputada pidió a Kutxabank que «demuestre que no es una entidad financiera más y que responda ante esta situación crítica y utilice su solvencia para colaborar en la salvación de Fagor y evitar el efecto de arrastre que su caída supondría para el tejido económico de Gipuzkoa». GARA

La portavoz del Ejecutivo foral de Gipuzkoa, Larraitz Ugarte. J.C. RUIZ | ARGAZKI PRESS

soluciona con sacar la chequera tipo corredor de apuestas» sino con «toda una política presupuestaria» con inversiones «potentes».

También el PP rechazó la escenificación efectuada por el diputado general. La portavoz de este partido en las Juntas Generales de Bizkaia, Esther Martínez, calificó el anuncio de «jugada de autopropaganda» de José Luis Bilbao, «al más puro estilo 'Bienvenido Mister Marshall'». Asimismo, preguntó si se va a hacer extensiva una línea de financiación para «todos los autónomos y empresas vizcaínas en dificultades».

Intervención «coordinada»

Al margen de la situación particular de Edesa, EH Bildu reclamó que el Gobierno de Gasteiz, el resto de instituciones públicas y Kutxabank acuerden una intervención «coordinada» para evitar el cierre de Fagor y de las numerosas empresas que dependen de esta cooperativa.

Los parlamentarios de la coalición abertzale Marian Beitialarrangoitia y Oskar Matute criticaron la falta de «transparencia» y de información en relación a esta crisis y acusaron al Ejecutivo de presentarse al encuentro del pasado miércoles no para contribuir a la «salvación» de Fagor, sino para «certificar su cierre».

A su juicio, este es el momento de que se produzca «una intervención de lo público» para evitar el cierre definitivo de la compañía y de las empresas cuya actividad depende de ella.

Desde Donostia, el dirigente de EH Bildu Joseba Permach aseguró que « no es tiempo de dejar caer a Fagor», ya que todas esas empresas son «fundamentales» para garantizar en los próximos meses o años una transición «que permita tener un tejido industrial vasco».

Entretanto, el lehendakari Iñigo Urkullu señaló en Iruñea que el Ejecutivo «no puede convertirse en empresa» al ser una institución pública y que la preocupación de su gobierno en este momento es que el cierre de Fagor «tenga un impacto mínimo en la economía vasca» y en la propia Corporación.

EVENTUALES

Fuentes de la Corporación Mondragon reconocieron ayer que las recolocaciones de socios afectarán en su mayoría a los trabajadores eventuales, y aclararon que las mismas podrán ser también «temporales», tras lo que pasarían a cobrar el paro.

ARAMAIO

El diputado general de Araba, Javier de Andrés, se reunió ayer con Ramón Ajuria, alcalde de Aramaio, localidad en la que muchos de sus habitantes trabajan en las cercanas plantas de Fagor. Ambos mostraron su preocupación por la fuerte incidencia que el cierre puede tener en esta localidad.

JUZGADO REFORZADO

El presidente del Tribunal Superior de Justicia del País Vasco, Juan Luis Ibarra, anunció ayer que el CGPJ ha decidido reforzar el juzgado de lo Mercantil de Donostia para «aliviar» la carga de trabajo derivada de los procesos concursales relacionados con la crisis de Fagor Electrodomésticos.

Crece la preocupación en la planta de Grumal de Azpeitia

El anuncio de que las empresas del grupo Fagor Electrodomésticos entrarán en breve en concurso de acreedores no ha hecho sino aumentar la preocupación entre los 148 trabajadores de la empresa Grumal de Azpeitia, dedicada a la fabricación de puertas para muebles de cocina y que fue adquirida por Fagor en 2005, aunque sigue funcionando como sociedad limitada.

Se da la circunstancia de que 53 de sus empleados están recolocados en otras empresas del grupo Mondragon como «socios de duración determinada» y que tenían previsto mantenerse en esa situación hasta el 31 de diciembre. Por ello, los dos delegados del sindicato LAB (ELA cuenta con otros siete) exigieron ayer que se posponga la entrada en concurso de acreedores «al menos hasta que vuelvan los empleados que están fuera, porque corren el peligro de perder las indemnizaciones. Cuando vuelvan, quizás ya no exista Grumal», señalaron a este diario Inaxio Azpillaga y Koldo Osa.

En cualquier caso, los delegados de LAB reclamaron a Fagor Electrodomésticos que «tenga en cuenta» a los trabajadores de Azpeitia ya que, aunque no son socios, en los últimos cuatro años «hemos hecho los mismos esfuerzos que los cooperativistas», y pidieron que se les incluya en los planes de recolocación.

Azpillaga y Osa señalaron que en los próximos días van a seguir celebrando asambleas para estudiar su situación y exigir a Fagor que solucione el problema de este colectivo, teniendo en cuenta que «fue la cooperativa la que compró esta empresa y la que la ha gestionado durante estos últimos años».

En este sentido, denunciaron que pese a que la compra se llevó a cabo con el compromiso de «cooperativizar» la empresa en un plazo de cinco años, Fagor «siempre se ha opuesto a hacerlo».

El diputado general de Gipuzkoa, Martin Garitano, se refirió ayer a la situación creada en Grumal y señaló que la institución foral no abandonara la posibilidad de prestarle ayuda, aunque «en cánones de seriedad y responsabilidad», ya que estas ayudas podrían ser en un futuro objeto de sanción por parte de la UE. Por ello, subrayó que es importante «saber antes si es posible y tiene recorrido» y «no dar pasos en falso y solo por estética», en alusión al anuncio sobre Edesa efectuado por el diputado general de Bizkaia, José Luis Bilbao.

El diputado de Innovación de Gipuzkoa, Jon Peli Uriguen, señaló también que se pondrán recursos «en función de un plan de viabilidad» porque el dinero público se debe utilizar con «responsabilidad y de forma estricta». Por ello, indicó que la Diputación «está pidiendo datos» y que se reunirá con el alcalde y representantes de la empresa.

El cierre de Grumal –que actualmente solo dispone de una planta en el polígono Landeta, aunque en su día llegó a tener cinco– supondría otro duro golpe para la comarca de Azpeitia, que en los últimos meses ha asistido al cierre de las acerías de Corrugados, así como al declive del sector de fabricación de muebles, con una presencia muy importante en la localidad.

Precisamente, mañana está convocada una manifestación en Azpeitia en defensa del mantenimiento del tejido industrial y de un nuevo modelo económico para hacer frente a las consecuencias que genera el desmantelamiento. La marcha, que comenzará a las 18.30 de la plaza, ha recabado múltiples adhesiones de los ámbitos social y económico.

Joseba SALBADOR

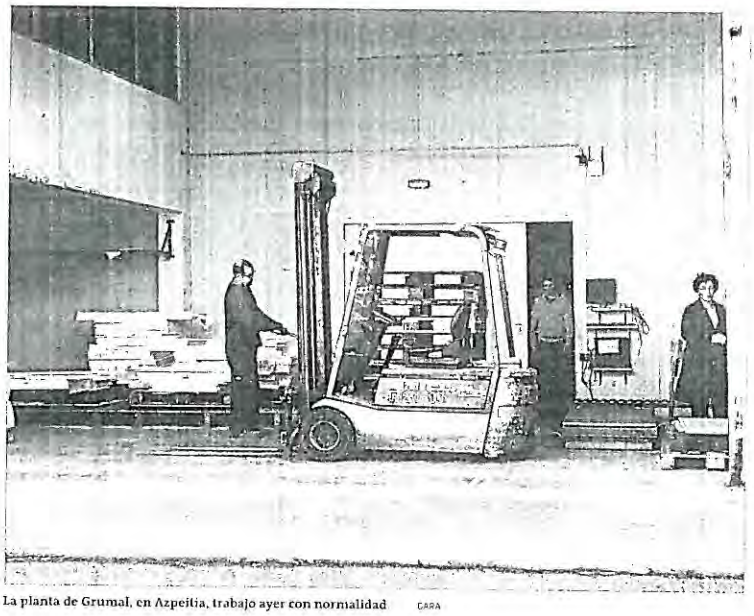

La planta de Grumal, en Azpeitia, trabajo ayer con normalidad GARA

GARA lectores con criterio

2013/11/9
LARUNBATA
XV. urtea | 5.354. zenbakia
1,80 euro
www.gara.net

OSASUNA El Almería sale del descenso a costa de los rojillos (0-1) >38-39

La AN excarcela a otros 9 presos sin esperar a la posición del Supremo

Ordena la libertad de Troitiño, Garalde, Urdiain, Aginagalde, Artola, Fernández, Azkargorta, Sancho y Gómez en cumplimiento de la sentencia de Estrasburgo del 21 de octubre. Tiene otros 26 recursos pendientes. El TS se reúne el martes

El Pleno de la Audiencia Nacional española acordó ayer excarcelar a otros nueve presos vascos a los que se les había aplicado la invalidada doctrina 197/2006 sin entrar a valorar jurídicamente el criterio de la Fiscalía, que abogaba por esperar a la decisión del Tribunal Supremo que se reúne el martes para fijar posición sobre el cumplimiento de la sentencia de Estrasburgo. Tras casi cinco horas de sesión, y con el voto decisivo del presidente, Fernando Grande-Marlaska, el tribunal ordenó la puesta en libertad de Txomin Troitiño (26 años encarcelado), Isidro Garalde (28), Iñaki Urdiain (24), Jon Aginagalde (29), Jokin Sancho (24), Elías Fernández Castañares (27), Joseba Artola (27), Patxi Gomez (24) y Luis Mari Azkargorta (25), quienes iniciaron en la tarde-noche de ayer el regreso a Euskal Herria. En la misma sesión, el tribunal especial denegó la excarcelación de Jon Ander Urkizu, cuyo recurso está en manos del Constitucional, y de Raúl Ibañez. Con estas excarcelaciones son ya once los presos liberados en cumplimiento del fallo del TEDH del 21 de octubre. >2-3

Txomin Troitiño abandona la prisión de Texeiro acompañado de familiares y amigos que fueron a recibirle. AFP

Fagor comunica que el aval no es suficiente para que Edesa sea viable

El director general de Fagor Electrodomésticos, Javier Treviño, se trasladó ayer a Basauri para comunicar a los trabajadores de Edesa que la planta no es viable en solitario, que el aval de tres millones anunciado de forma sorpresiva por el diputado general de Bizkaia, José Luis Bilbao, no es suficiente. La noticia fue un «mazazo» para la plantilla, que criticó a Bilbao por levantar falsas expectativas. El diputado replicó con otra declaración pomposa: «Fagor nos ha dicho hoy que van a dejar morir Edesa». Acusó de mentir a la cooperativa. >4-5 y EDITORIAL

GAUR8

>3 GORKA ELEJABARRIETA
Unionista izatea zein nekeza den

>22 UXUE ALBERDI
«Txapelketan ahotsak pisua du, onerako eta txarrerako»

FUKUSHIMAREN LORRATZA >4

2020an Tokiora etortzearekin amets egiten dutenei eskutitza

Takashi Hirose idazleak 2020ko Olinpiar Jokoetara joateari amesten duten kirolari gazteei zuzendutako eskutitza idatzi du. «Fukushimari buruz ezagutu beharko lituzketen datu batzuk» eskaintzeko. Egoera negargarri eta ikaragarri arriskutsua deskribatzen du.

QUEDAN 03 DÍAS

EGUNEKO GAIAK

EG2

CRISIS EN FAGOR ELECTRODOMÉSTICOS

Fagor comunica que el aval de tres millones para Edesa no es suficiente

Al final, no pudo ser. Edesa se mantendrá en preconcurso de acreedores, al igual que el resto de las plantas de Fagor Electrodomésticos, ya que el aval de tres millones anunciado por José Luis Bilbao no es suficiente. La noticia, comunicada personalmente por el director general, Jorge Treviño, cayó como un jarro de agua fría en la plantilla de Edesa, que criticó al diputado general por levantar falsas expectativas.

GARA | DONOSTIA

El director general de Fagor Electrodomésticos, Javier Treviño, se desplazó ayer a Basauri para informar en persona del resultado de las reuniones que mantuvieron por la mañana en Arrasate los miembros del Consejo Rector y, a primera hora de la tarde, con el diputado general de Bizkaia, José Luis Bilbao.

Según la información transmitida por el director general de Fagor Electrodomésticos a los trabajadores de Edesa, los tres millones de euros ofrecidos como aval por la Diputación de Bizkaia «no son suficientes» para que la planta sea «viable» en solitario, por lo que «coger ese dinero no tiene sentido».

Por ello, Edesa –dedicada a la fabricación de termos y acumuladores– se incluirá en el concurso de acreedores que se presentará la próxima semana para el conjunto de la cooperativa.

En cuanto a los sueldos, Treviño informó de que su intención es que los algo más de 200 trabajadores de Edesa, que están adscritos al régimen de la Seguridad Social, cobren este mes su último sueldo, que será el 60% del que tuvieron en octubre.

Los de Fagor Electrodomésticos, a los que se había previsto pagar ayer parte de la nómina correspondiente a octubre, cobrarán el lunes el 60% del sueldo y el resto en los próximos días, según fuentes de Fagor.

«Un palo muy gordo»

En el encuentro de ayer, que se prolongó durante más de tres horas en un ambiente de tensión, los trabajadores plantearon múltiples preguntas a Treviño, a quien reconocieron, eso sí, el «detalle» de acudir a la planta de Basauri. En cualquier caso, afirmaron que el anuncio de que no sacaran a Edesa del preconcurso ha sido un «mazazo» y un «palo muy gordo». «Ha sido muy fuerte, ahora mismo estamos en estado de shock», afirmó uno de los trabajadores.

Al término de del encuentro, la plantilla decidió mantener «de forma indefinida» los encierros que iniciaron el pasado lunes, «porque creemos en esto, y a pesar de todo, seguimos creyendo. Creemos que es viable», indicaron los trabajadores.

Añadieron que ha sido un golpe muy fuerte, sobre todo porque «no se lo esperaban» después de los últimos días en los que, tras «las palabras de José Luis Bilbao», se habían creado expectativas de que la planta se pudiera salvar.

Bilbao acusa a Fagor de mentir

El propio diputado general convocó por la tarde una rueda de prensa urgente en la que prosiguió en su línea de dar grandes titulares. En esta ocasión, declaró que «Fagor nos ha dicho hoy que van a dejar morir Edesa», trasladando toda la responsabilidad a la cooperativa, a la que acusó de «no decir la verdad».

Según Bilbao, el pasado miércoles, en la reunión interinstitucional en Gasteiz, la dirección de Fagor «dijo una cosa», y ayer dijeron «la contraria».

«Anteayer, no el siglo pasado, y ayer mismo, no nos dijeron la verdad de sus intenciones, porque no han retirado el recurso de Edesa, no han presentado el concurso de Fagor, y lo que nos han transmitido esta mañana es que han decidido dejar morir Edesa», dijo.

Confebask pide a las instituciones «criterios de equidad» en las ayudas

Confebask medió ayer en la polémica abierta por las ayudas institucionales a empresas como Fagor para pedir que las alternativas que se diseñen tengan en cuenta al conjunto de las empresas y empleos de la CAV y que las iniciativas, desde el ámbito institucional, se adopten con criterios de «responsabilidad, sostenibilidad y equidad».

En un comunicado, la organización patronal sugiere que, a la hora de adoptar decisiones, se efectúe una reflexión global sobre el problema, «teniendo igualmente en cuenta a la totalidad de la industria auxiliar y de subcontratación que, no estando integrada en el movimiento cooperativo, quedará directa o indirectamente afectada».

Además, pide que las iniciativas que pudieran abordarse para favorecer la financiación y el empleo de proyectos susceptibles de continuidad «tomen en consideración los necesarios parámetros de viabilidad, legalidad y no discriminación respecto a los casi 8.000 proyectos empresariales que han desaparecido durante estos años de crisis o los otros miles que pudieran encontrarse ahora en esa misma situación de riesgo».

Entretanto, el sindicato LAB reiteró ayer que «hay alternativa para Fagor Electrodomésticos» y que «hay alternativa para nuestro modelo económico, para la industria y el empleo». En opinión del sindicato, «esa alternativa pasa hoy en Arrasate por la protección de la totalidad del valor de Fagor Electrodomésticos, productos, capacidad de trabajo, tejido productivo y empleo global», algo «imposible» desde la liquidación.

Por ello, exige a Fagor, al grupo Mondragon y a las instituciones vascas que lideren «una alternativa. Si se quiere se puede», señaló LAB, que «no asume el escenario desde la resignación», por lo que apuesta por la movilización de los trabajadores del tejido productivo afectado, a favor de todos los empleos. GARA

SE MANTIENE EL ENCIERRO

Al término de la reunión con Treviño, la plantilla decidió mantener «de forma indefinida» los encierros que iniciaron el lunes, «porque creemos en esto, y a pesar de todo, seguimos creyendo. Creemos que es viable», indicaron los trabajadores.

CAZA DE TITULARES

Maribi Ugarteburu indicó a José Luis Bilbao que «no es momento de caza de titulares. Y si no, que se lo pregunten a los trabajadores de Edesa, que han pasado de la alegría a la desolación en 24 horas. No se puede andar así con un tema tan serio».

ASAMBLEA DE ORDAINDU

La plataforma Ordaindu, que agrupa a los socios afectados por el impago de las aportaciones voluntarias y préstamos de capital social, ha convocado una asamblea para el próximo jueves día 14 a partir de las 9.30 en Kulturate de Arrasate.

SUSPENSIÓN DE BRANDT

Fagor Electrodomésticos comunicó ayer a la Comisión Nacional del Mercado de Valores el registro de la solicitud de suspensión de pagos de su filial francesa (Fagor Brandt) formalizada en el Tribunal de Comercio de Nanterre.

Trabajadores de Edesa atienden a los medios de comunicación en el exterior de la fábrica.

Según el dirigente del PNV, la propuesta del Ejecutivo foral «era y sigue siendo sincera y comprometida», si bien tenía dos condiciones «habladas y aceptadas» el miércoles en la reunion en Gasteiz entre Fagor, Corporación Mondragon, el Gobierno de Gasteiz y las diputaciones. Una, la retirada del preconcurso de Edesa, y dos, contar con financiación de circulante. «Nos dijeron que necesitaban de dos a tres millones de euros, de ahí nuestra propuesta de aval, que fue aceptada y que hoy nos la han rechazado», remarcó.

«Ni comprendemos, ni compartimos, la decisión que han tomado de no intentar salvar a Edesa. Hay producto y hay cliente», insistió.

El diputado general añadió que la propuesta de la Diputación sigue estando encima de la mesa, «pero para lograr el mantenimiento de los puestos de trabajo, no para pagar los agujeros de Fagor», añadió.

«Nos sentimos defraudados, dolidos y descorazonados ante una situación que es inexplicable», dijo Bilbao, quien aseguró «compartir personalmente» el dolor de los trabajadores.

La coordinadora de Sortu en Bizkaia y parlamentaria de EH Bildu Maribi Ugarteburu lamentó la decisión adoptada por Fagor, lo que, a su juicio, «pone en evidencia» que la actuación de José Luis Bilbao ha sido «todo un movimiento de cara a la galería queriendo ponerse una medalla en el último segundo», una actitud que calificó de «frívola».

Señaló que «no es momento de caza de titulares. Y si no, que se lo pregunten a los trabajadores de Edesa, que han pasado de la alegría a la desolación en 24 horas. No se puede andar así con un tema tan serio», dijo.

Reunión sobre Grumal

Entretanto, ayer tarde se celebró en Donostia una reunión en la sede de la Diputación de Gipuzkoa para estudiar la situación de la empresa Grumal de Azpeitia, fabricante de muebles de cocina y participada al 100% por Fagor, cuyos 148 trabajadores no son socios cooperativistas.

1147 Fuentes de la Diputación señalaron que la institución esperará a que el juez determine si la empresa Grumal puede «desgajarse» del concurso de acreedores para decidir qué tipo de acciones puede emprender a su favor, pues no desea «avanzar ningún escenario» para evitar crear «falsas expectativas».

Al encuentro acudió el presidente de Fagor Electrodomésticos, Xabier Bengoetxea, así como el diputado de Innovación, Jon Peli Uriguen, el alcalde de Azpeitia, Eneko Etxeberria, y el nuevo gerente de Grumal, Augusto Araneta.

1148 Fuentes del ente foral explicaron que se ha constatado que Grumal, además de ser la única empresa del grupo que mantiene actividad, está respondiendo a los pedidos que le hacen.

Precisaron que, sin embargo, al formar parte de Fagor Electrodomésticos, entrará con todos sus bienes en el concurso de acreedores y será el juez el que deberá determinar si puede quedar excluida. Cuando esa situación se aclare, la Diputación tomará las decisiones pertinentes, lo que espera hacer con otras instituciones como el Gobierno de Gasteiz y con entidades como Kutxabank.

«Queremos ser rigurosos y no adelantar acontecimientos. No queremos avanzar escenarios para no extender falsas expectativas», subrayaron las fuentes del gobierno de Bildu. 1149

Respecto a la inminente solicitud de concurso de acreedores, el consejo social de Fagor Electrodomésticos emitió ayer por la mañana un comunicado –que reproducimos en esta página– en el que reconoce la responsabilidad que tienen los socios en la crisis de la empresa, aunque advierte de que «no va a permitir que se diluyan otras responsabilidades» y pidió a las instituciones el «mismo compromiso» con la industria que han mostrado con el sistema bancario.

Manifiesto **FAGOR**

POSICION DEL CONSEJO SOCIAL DE FAGOR ELECTRODOMESTICOS

Ante el anuncio de la inevitable entrada en concurso de acreedores de Fagor Electrodomésticos S.Coop., el Consejo Social, órgano de representación de los socios trabajadores, quiere manifestar:

-Que va a mantener vivo su compromiso con la citada empresa y por extensión con todos los socios de la misma.

-Que lo va hacer a todos los niveles y por todos los medios a su alcance.

-Que, reconociendo nuestra responsabilidad y la de todos los socios de la cooperativa en lo sucedido, no va a permitir que se diluyan otras responsabilidades, ni que los socios reciban un trato injusto en ese sentido.

-Que agradecemos la solidaridad, pasada, presente y futura del resto de socios de la Corporación Mondragón.

-Que todos debemos reflexionar sobre lo sucedido y trabajar por reforzar el movimiento cooperativo.

Por último, queremos hacer una llamada a todos los ciudadanos y a sus representantes en las instituciones públicas para que muestren, con la industria y el trabajo, el mismo compromiso que mostraron con el sistema bancario.

FAGOR

Arrasate 8 | 11 | 2013

UNIVERSIDAD DEL PAIS VASCO
EUSKAL HERRIKO UNIBERTSITATEA

GARA lectores con criterio

2013/11/13
ASTEAZKENA
XV urtea | 5.558 zenbakia
1,50 euro
www.gara.net

LOS PRESOS DE SEVILLA cumplen 16 días en huelga de hambre y aumenta la preocupación entre sus allegados >12

El TS certifica el final del alargamiento artificial de las penas

El Alto Tribunal español, el mismo que hace siete años puso en marcha la doctrina 197/2006, resuelve dejar en manos de la Audiencia nacional la aplicación de la sentencia del TEDH en el caso de los presos vascos

Siete años después de que lo pusiera en marcha, el Tribunal Supremo certificó ayer el fin de la doctrina que posibilitaba la prórroga de las condenas de prisión. La sentencia emitida por Estrasburgo dándole la razón a Inés del Río no dejaba lugar a dudas y, a pesar de los intentos del Gobierno del PP para alargar el procedimiento de aplicación, finalmente el TS ha tenido que asumir las consecuencias del fallo. Los jueces de la Sala de lo Penal, por un margen de doce votos a cuatro, también matizaron que deben ser los tribunales sentenciadores (en el caso de los presos vascos, la Audiencia Nacional) los que deben aplicar la resolución europea. Sus letrados abogaron ya ayer mismo por que los recursos interpuestos se resuelvan «cuanto antes». >2-3

Inbiomed y su equipo de investigación atraviesan un momento crucial

Olhane LARRETXEA

Las cuentas de Inbiomed, el centro de investigación en medicina regenerativa de la Obra Social de Kutxa, también están en números rojos. Los pagos de los sueldos se han atrasado tres meses; se han perdido numerosos contratos con empresas y las deudas son cuantiosas; la plantilla se ha reducido un 40% en apenas unos meses; y la plantilla que queda asegura estar atravesando momentos muy duros. >4-5

CARLOS GRIELL
EXPERTO EN TRANSPORTES

«Con los peajes no se acaba la gratuidad porque nunca existió»

Ingeniero especializado en transportes, este barcelonés que ha asesorado a la Diputación de Gipúzkoa sobre los peajes afirma que con Arkupe no se acaba con la gratuidad porque «nunca ha existido tal gratuidad». Y añade que la tendencia europea es que quien más use la carretera, «más la pague». >7

Guardia Zibilak 45 minutuz atxikita eduki zuen Sortuko kide bat

Errepideko kontrol batean gelditu eta 45 minutuz atxikita eduki zuen Guardia Zibilak Iosu Lizarralde Sortuko Kontseilu Nazionaleko kidea. Bere aurka «apropos» jarritako kontrol baten biktima izan zela esan zuen eta atxikita izan zutelarik iraimak jasan zituela gaineratu. >13

EDITORIAL >8

Matones armados en las carreteras vascas

La ayuda llega lentamente a las víctimas de Filipinas

La desesperación crece rápidamente en Filipinas entre las víctimas del tifón Haiyan, mientras los equipos de emergencia trabajan a contrarreloj para intentar llevar la ayuda, que llega lentamente a las cientos de miles de personas afectadas. >17

EDESA TAMBIÉN ECHA EL CIERRE

1473

Fotografía: Marisol RAMÍREZ | ARGAZKI PRESS

La planta de Edesa entrará finalmente en concurso de acreedores. Así lo comunicaron ayer los miembros del consejo rector de Fagor Electrodomésticos, desplazados hasta Basauri, donde prometieron que intentarán recolocar al mayor número posible de empleados, aunque estos no lo consideran creíble. Continuarán encerrados en defensa de sus puestos de trabajo. >22-23

Fagor Ederlan anuncia que abrirá una nueva planta que creará 70 empleos

e: Ekonomia

Fagor confirma el cierre de Edesa y promete recolocar a los trabajadores

1238

El consejo rector de Fagor Electrodomésticos confirmó ayer a la plantilla de Edesa que las ayudas anunciadas por la Diputación de Bizkaia «no garantizan por sí solas la viabilidad» de la fábrica de Basauri, por lo que entrará también en el concurso de acreedores de la cooperativa, que previsiblemente se presentará hoy. Los directivos de Fagor prometieron que intentarán recolocar al máximo número posible de empleados, aunque estos no lo consideraron creíble.

GARA | DONOSTIA

La dirección de Fagor Electrodomésticos se reunió ayer tarde durante más de dos horas con los 230 trabajadores de Edesa para informarles, tal y como lo hiciera el pasado viernes su director general, Sergio Treviño, de que la empresa «no se acogerá a las ayudas forales propuestas por la Diputación de Bizkaia», porque los 3 millones de euros propuestos «no garantizan por sí solos la viabilidad de la empresa», dedicada a la fabricación de termos eléctricos y acumuladores.

Según explicaron los integrantes del consejo rector, encabezados por su presidente, Xabier Bengoetxea, la ayuda que había planteado la Diputación «valdría para el arranque» de la planta, pero «luego sería necesaria una aportación mayor».

En ninguno de los escenarios, se garantizaba la viabilidad de Edesa, por lo que se incluirá en el concurso de acreedores de Fagor Electrodomésticos, que se presentará previsiblemente hoy mismo. De esta forma, la fábrica cesa su actividad y quedará en manos de un administrador concursal para que gestione el pago de las deudas.

1238

Al terminar el encuentro, varios trabajadores que accedieron a hablar con la prensa expresaban una mezcla de dolor, resignación y dudas sobre la promesa de recolocaciones.

1174

El portavoz de los trabajadores, Ernesto Pérez, explicó que los empleados de la planta vizcaína se encuentran muy afectados, «peor que el viernes». La reunión de ayer, según indicó, fue «más contundente», con una exposición «más a detalle» en la que les plantearon, haciendo «proyecciones de mercado», que «los números no dan».

Sigue el encierro

Los empleados anunciaron que seguirán con el encierro que comenzó el pasado lunes y que se manifestarán mañana en Basauri en defensa de sus puestos de trabajo. «Ésta es nuestra casa y, al menos, haremos terapia de grupo», dijo, resignado, Ernesto Pérez.

Sobre las posibles recolocaciones, los empleados tampoco consideraron creíble la oferta de la dirección. «Se supone que nos van a reubicar, pero no se lo cree nadie». Otro trabajador, Carlos Domingo, comentó que «si no hay solución de otra forma, el que te recoloquen es la única solución, salvo que el administrador concursal vea que se puede sacar a flote alguna empresa, y si es Edesa, mejor».

Algunos empleados recelaron de la versión ofrecida por el presidente del consejo rector, Xabier Bengoetxea, sobre la falta de viabilidad de la planta. «Quiero pensar que el que ha hecho esos números los ha hecho bien, pero tengo mis dudas», sospechó un trabajador. Amparo García, una de sus compañeras, apostilló: «Nosotros no somos economistas. En la reunión nos han enseñado números y números, y no tenemos ni idea. Nosotros ponemos tornillos, que es lo que queremos hacer».

Los trabajadores de Edesa decidieron anoche seguir con la protesta en el exterior de la factoría. Mansol RAMIREZ | ARCAZKI PRESS

NUEVA CADENA HUMANA EN ARRASATE

Los socios cooperativistas de Fagor Electrodomésticos volvieron a protagonizar ayer en Arrasate una nueva cadena humana hasta la sede de Corporación Mondragon para reclamar su implicación en el mantenimiento de los puestos de trabajo. La movilización, que ayer no contó con la presencia de los trabajadores de Edesa, reunidos en Basauri, volverá a repetirse hoy. Paul BOGAIO | ARP

AYUDAS

Según explicaron los integrantes del consejo rector, encabezados por su presidente, Xabier Bengoetxea, la ayuda que había planteado la Diputación «valdría para el arranque» de la planta, pero «luego sería necesaria una aportación mayor».

RECOLOCACIONES

Sobre las posibles recolocaciones en las empresas del grupo Mondragon, los trabajadores no consideran creíble la oferta de la dirección: «Se supone que nos van a reubicar, pero no se lo cree nadie», señalaron.

DENUNCIA DE ELA

ELA denuncia que «cualquier multinacional facilita más información a los representantes de los trabajadores que Fagor Electrodomésticos y MCC. No es de recibo que una empresa que en teoría se soporta en criterios de responsabilidad social, actúe de esta manera».

Tras la confirmación de la entrada en concurso, los empleados urgieron a que cualquier medida que les afecte sea adoptada «cuanto antes»

Lakua pide tranquilidad

Desde el Gobierno de Gasteiz, se reclamo sosiego. Tras conocer la confirmación de Fagor, la consejera de Desarrollo Económico y Competitividad, Arantza Tapia, señalo que la situacion es «la misma en la que estabamos el 30 de octubre cuando Mondragon comunicó que no iba a atender la solicitud de financiación de Fagor».

En declaraciones realizadas en Bilbo, Tapia instó a «tranquilizarnos un poco, reposar y ser un poco responsables» y apelo a la responsabilidad de todos. «Todas las instituciones públicas y privadas tenemos que ser responsables y colaborar al máximo en lo que va a ser el escenario del dia después», agregó

Arantza Tapia dijo respetar la decisión de la Corporación, «que no es la que queria el Gobierno, pero respetable en cuando que entidad privada», y destaco que la obligacion del Ejecutivo es atender a todas las personas que se van a quedar sin empleo como consecuencia de tener que reubicar a los cooperativistas de Mondragon.

«Eventuales se van a quedar en el desempleo, los tenemos que atender y a todas esas empresas del perimetro de Fagor Electrodomesticos que estaban trabajando como proveedores que se van a encontrar en una situación complicada», explico

La responsable de Desarrollo Económico y Competitividad dijo que el Gobierno de Gasteiz tiene que atender desde el punto de vista de empleo, de industrialización y de reindustrialización de «todo ese ambito para minimizar el impacto que se va a producir».

Tapia indicó que «lo más probable» es que en un plazo «muy breve de tiempo» el concurso de Fagor Electrodomésticos sea de «liquidación, y en un concurso de este tipo se puede vender la empresa en su conjunto, trocearla, y puede haber ofertas de distintas caracteristicas»

«Si existen posibilidades de volver a reflotar alguna parte de la empresa, si hay ofertas interesantes, el Gobierno lo analizará y verá en que condiciones puede ayudar y tratara evidentemente de minimizar el impacto y hacer reflotar esa empresa. Pero eso es un escenario a medio plazo y todavia no estamos en ese escenario», concluyó.

ELA critica la «opacidad»

Entretanto, el sindicato ELA criticó la «total opacidad» que mantiene Fagor Electrodomésticos sobre su situación actual, de la que no informa «ni a los socios, ni a los trabajadores por cuenta ajena que tienen representación sindical»

En un comunicado, ELA censura a la Corporación Mondragon y asegura que ante una situacion de crisis empresarial, «cualquier multinacional» facilita más información a los representantes de los trabajadores que esta cooperativa.

La dirección de Fagor, segun ELA, se ha negado a mantener una reunión con esta central, pese a que tiene representación sindical en empresas laborales directamente afectadas por el anuncio del concurso de acreedores de la semana pasada.

«No es de recibo que una empresa que, en teoría, se soporta en criterios de responsabilidad social, actúe de esa manera», subraya ELA, que tambien considera «inaceptable» que las direcciones tanto de Fagor como de Mondragon «pretendan eludir su responsabilidad» en todo lo sucedido hasta llegar al momento actual.

El sindicato arremete, asimismo, contra la «inexistente» politica industrial de Lakua y le acusa de haber confundido dicha politica con la concesión de ayudas a las empresas «sin control sobre su utilización»

Fagor Ederlan abrirá una nueva planta de automoción que prevé crear 70 puestos

GARA | DONOSTIA

Fagor Ederlan, perteneciente a la Corporación Mondragon, acaba de suscribir un acuerdo con el fabricante de vehiculos eléctricos Comarth Engineering, por el que la cooperativa vasca entra en el capital social de Comarth como uno de sus accionistas principales.

El acuerdo incluye el desarrollo de una nueva planta productiva en Euskal Herria, destinada a la fabricacion de la nueva gama de productos de Comarth Engineering, que estara ubicada en las inmediaciones de Fagor Ederlan, cooperativa especializada en componentes y subsistemas para automocion.

El inicio de la actividad industrial está previsto para principios de 2014 y esperan generar en torno a los 70 puestos de trabajo a medio plazo, que serán cubiertos por la bolsa interna de la Corporación, lo que puede suponer la recolocación de socios de Fagor Electrodomésticos que han perdido el empleo.

Según informo la cooperativa, esta colaboracion es fruto de «la estrategia y apuesta en la generación de nuevas actividades del grupo Ederlan en el negocio de la Electromovilidad, uno de los focos estratégicos actuales de la cooperativa». A través de Ederlan, Comarth pretende continuar su expansion y desarrollo de negocio, «con el objetivo de convertirse en uno de los líderes europeos en la producción de vehiculos eléctricos de trabajo», añade

Comarth Engineering es el primer fabricante estatal de vehículos eléctricos de trabajo. Con una planta productiva en Murcia, está especializado en vehiculos para reparto postal, urbano y trabajos públicos

Empleados de Laminaciones Arregui salen a la calle tras la sentencia del Supremo

Trabajadores de Celsa Atlantic –antigua Laminaciones Arregui– se manifestaron por las calles de Gasteiz en protesta por la sentencia del Tribunal Supremo (TS) que avala el despidos de 91 empleados.

GARA | GASTEIZ

Los empleados de Celsa Atlantic expresaron ayer su malestar por la sentencia del TS, porque entienden que les deja «desamparados» al declarar que los despidos de 91 trabajadores son «procedentes por causas económicas».

La movilización, tras una pancarta con el lema "Celsa Atlantic-Laminaciones Arregui. Gure lanpostuen defentsan", partió desde la Plaza 3 de Marzo y concluyó en las instalaciones de la empresa, donde convocaron a la direccion a una reunion «urgente» para comenzar las negociaciones. Asimismo, solicitaron otro encuentro con el departamento de Trabajo del Gobierno de Gasteiz, y anunciaron que participarán el proximo sábado en el acto organizado por la Asociación 3 de Marzo (12.00 horas, en Zaramaga) en reconocimiento a la lucha obrera y en defesa de los derechos de la clase trabajadora. Al finalizar el homenaje llevarán a cabo una manifestacion

En cuanto a las negociaciones, los trabajadores consideran que la sentencia del Supremo, «lejos de solucionar el conflicto, deja tanto a la empresa como a la plantilla en una incertidumbre evidente». En este sentido, tras concretar que el plazo dado a la empresa para negociar es de una semana, afirman que están dispuestos a hablar «de todo» y a «explorar aspectos que aún no se han abordado». Así, tras expresar su esperanza de que la dirección «muestre su disposición sincera a negociar para llegar a un acuerdo» y lo afronte de «forma sincera», añaden que estan convencidos de que hay margen para llegar a él, que «hay posibilidades para conseguirlo»

Imagen de la movilización, ayer, en Gasteiz. RAJI BOCAIO | ARGAZKI PRESS

ACTOS EL SÁBADO

Este sábado (12.00 horas), los trabajadores de Laminaciones participarán en el acto organizado por la Asociación 3 de Marzo en homenaje a la lucha obrera. Después realizarán una manifestación.

Zure babesa
GURE BALIABIDEEN ALDE
GARATXARTE'
Arizber Arrasate R...
1254 4722 1335 4571
943 50 60 10
harpidetzak@gara.info
GARA HARPIDETZA PAPERA + INTERNET
GARA papera %5eko deskontuarekin
Deskontu bereziak GARAren promozio guztietan
DOAN interneteko harpidetza osoena (XXL):
-Ordaintzekoak diren eduki guztietara sarbidea
-Edukiak PDF-n deskargatzeko aukera
-GARA irakurtzeko bisore berezia
-GARAren hemeroteka osora sarbidea
GARAren elastikoa OPARI
NOLA ESKURATUKO DUZU GARA?
KIOSKOAN JASOTZEN JARRAITUKO DUZU
Nahi duzun kioskoan jasoko duzu. Horretarako, helaraziko dizugun harpidetza txartela bertan aurkeztu besterik ez duzu.
Deitu eta hasi lehenbailehen taulan dauden abantailez gozatzen.
Egin zure harpidetza!
DEITU KONPROMISORIK GABE:
943 50 60 10
Zure harpidetzarekin GARAren kamiseta opari
HARPIDETZA MOTA GEHIAGO harpidetzak.naiz.info-n

EGUNEKO GAIAK

EG2

CRISIS EN FAGOR ELECTRODOMÉSTICOS

La presentación del concurso de acreedores por parte de Fagor Electrodomésticos abre un nuevo escenario en el que las opciones que se barajan son una «salida ordenada» o la liquidación.

Fagor da otro paso hacia la liquidación al presentar el concurso de acreedores

1175

Joseba SALBADOR | DONOSTIA

Después de casi un mes de entrar en preconcurso, Fagor Electrodomésticos presentó finalmente ayer la solicitud de suspensión de pagos al no lograr los 170 millones que precisaba para hacer frente a los pagos más urgentes y poner en marcha el plan de viabilidad que solventase la deuda de alrededor de mil millones de euros que arrastraba.

La solicitud de concurso voluntario de acreedores efectuada ante el Juzgado de lo Mercantil número 1 de Donostia se comunicó pasadas las dos de la tarde tanto a la Comisión Nacional del Mercado de Valores como a los medios de comunicación, a través de una breve nota en la que Fagor aseguraba que «esta decisión pone fin a un periodo de negociación con la Corporación Mondragon, instituciones públicas, fondos de inversión, entidades financieras y otras compañías del sector que ha concluido sin éxito».

«Lamentamos no haber podido contar con la financiación suficiente para continuar con la actividad productiva, y salvaguardar así los intereses de empleados, socios y acreedores», manifestaba en dicha nota Sergio Treviño, director general de Fagor Electrodomésticos, cooperativa que dio origen al grupo Mondragon y que contaba con una plantilla total de 5.630 personas, 2.200 en Euskal Herria.

A partir de este momento, será el administrador concursal designado por el juez el que determine si se alcanza un convenio con los acreedores para perdonar parte de la deuda y aplazar su pago o, por el contrario, se determinan la fórmula y plazos para hacer frente a los compromisos a través de su liquidación, tal y como reconocía ayer la cooperativa.

Además, en los próximos días, se presentará el concurso para sus sociedades filiales Edesa y Grumal, que continúan en preconcurso, según comunicó Fagor a la Comisión Nacional del Mercado de Valores en una nota en la que daba cuenta de la solicitud de concurso también para la filial Fagor Ireland Ltd., sociedad que reúne las marcas de Fagor Brandt.

Precisamente, la presidenta de la CNMV, Elvira Rodríguez, deseó que el concurso de acreedores permita a la compañía salvar su marca «por el empleo y por España».

«Vamos a ver si con un concurso de acreedores ordenado al final se mantiene algo», dijo Rodríguez, quien explicó que la intervención que tendrá la CNMV en este proceso será nombrar

Evolución de las principales variables económicas

FAGOR

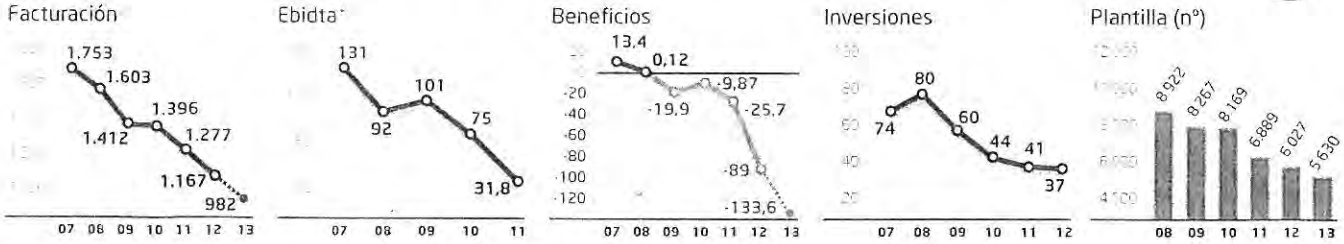

GARA

EFECTO ARRASTRE

La empresa Incasa de Mungia, con 30 empleados, también solicitó ayer su entrada en concurso, arrastrada por el impago de 1,2 millones de Fagor Electrodomésticos, para la que fabricaba piezas de aluminio para lavadoras.

CONTINUIDAD

La Diputación de Gipuzkoa señaló que el concurso «complica las salidas», aunque «no cierra las vías para que pueda haber una salida ordenada» e incluso se pueda dar la continuidad de alguna de las actividades de la cooperativa.

AYUNTAMIENTOS

Los ayuntamientos de Debagoiena analizan el impacto del concurso en cada pueblo de la comarca y valorarán junto con la Agencia de Desarrollo de la Mancomunidad y con la Diputación foral cómo paliar esos efectos.

PLATAFORMAS

Afectados de Edesa por aportaciones de capital voluntarias y participaciones especiales se reunirán esta tarde en la casa de cultura de Basauri para crear una asociación. La plataforma Ordaindu de Arrasate se reunirá por la mañana en Kulturate.

un administrador concursal cuando así lo determine un juez, dado que la empresa emitió obligaciones.

«Esperemos que al final, como dice la ley concursal, la situación de concurso sea para intentar seguir con la marca y que la compañía salga adelante», concluyó.

También la Diputación de Gipuzkoa se refirió a este asunto para señalar que el concurso «complica las salidas», aunque «no cierra las vías para que pueda haber una salida ordenada» e incluso se pueda dar la continuidad de alguna de las actividades de la cooperativa.

En este sentido, destacó que la reunión mantenida esta semana entre el diputado general, Martin Garitano, y el presidente de Kutxabank, Mario Fernández, además de «algunos movimientos con otros actores», hacen «abrigar la posibilidad de que no haya una liquidación en la que se subasten simplemente los activos de la empresa», sino que se puedan buscar «salidas» a los negocios que puedan tener viabilidad.

También la Corporación Mondragón ofreció su colaboración para intentar salvar «aquellas unidades productivas» de la compañía que «sean rentables» en el proceso concursal.

1150 Fuentes de la Corporación señalaron asimismo que mantienen activos los mecanismos de solidaridad para recolocar a los trabajadores de Fagor, un tema que calificó como «prioridad absoluta». En cualquier caso, reconoció que es un «día muy triste» para la corporación por el hecho de que entre en concurso «la cooperativa madre».

Manifestación en Basauri

Entretanto, los trabajadores de Edesa se manifestarán esta tarde en Basauri para mostrar su rechazo a la decisión de Fagor Electrodomésticos de presentar concurso para la planta y no aceptar el aval de tres millones de euros anunciado por la Diputación de Bizkaia.

La marcha, en la que participará una delegación de Ezker Batua Berdeak, se iniciará a las seis de la tarde en la sede de la planta vizcaína y concluirá en la plaza de Benta donde se dará lectura a un comunicado.

Trabajadoras de Fagor unen sus manos en la primera manifestación llevada a cabo en Arrasate. RAUL BOCANEGRA / ARCADI ESPADA PRESS

El portavoz de los trabajadores, Ernesto Pérez, señalaba ayer que todavía están en estado de «shock» por el anuncio de que Edesa no se salvará del concurso, después de que durante unos días pensaran que se iba a levantar el preconcurso tras el anuncio efectuado por el diputado general, José Luis Bilbao.

1476 El «efecto arrastre» del cierre de Fagor tuvo ayer otro damnificado, la empresa Incasa de Mungia, que fabrica piezas de aluminio para lavadoras, que ha solicitado también su entrada en concurso de acreedores, arrastrada por el impago de 1,2 millones de euros por parte de Fagor Electrodomésticos, su principal cliente.

La mala situación de esta empresa de una treintena de empleados se ha visto propiciada por la caída de la cooperativa de Arrasate que, además de adeudar a Incasa 1,2 millones, había efectuado a esta firma numerosos pedidos, que no serán adquiridos.

El hecho de que la compañía vizcaína entre ahora en concurso de acreedores obliga a que los trabajadores, que en este momento se encuentran afectados por un expediente de regulación de empleo, vean extinguidos sus contratos laborales y pasen a engrosar las listas del paro.

París plantea habilitar fondos públicos para Brandt

El ministro francés de la Reconstrucción Productiva, Arnaud Montebourg, presentó ayer un nuevo fondo al que se dotará con 380 millones de euros de dinero público para acudir en ayuda de empresas en dificultades, y dijo que Fagor-Brandt podría ser una de las beneficiarias.

En una entrevista radiofónica, insistió en que Fagor-Brandt tiene una cuota de mercado del 14% en el Estado francés, dispone de tecnología propia, capacidad de innovación e instalaciones industriales. «Queremos conservar esta herramienta industrial, desplegarla y mantener el mayor número de empleos», recalcó.

Aunque no dio detalles, afirmó que su Ejecutivo no pretende tomar el control de las empresas intervenidas de forma duradera. «Nuestra opción es dar un apoyo público temporal junto a inversores privados», indicó.

Justificó su intervención en la inactividad de las entidades financieras. «Puesto que el sistema financiero no ha hecho su trabajo, el Estado va a hacer de banco, es decir que va a tomar dinero prestado para prestarles» a las empresas en dificultades.

Uno de los responsables sindicales de Fagor-Brandt, Paul Briglia (CGT), se felicitó por la iniciativa e hizo hincapié en que se necesita «dinero para reactivar las factorías», paradas desde el 14 de octubre, lo que afecta a 2.000 empleos directos y otro millar indirectos. GARA

UNIVERSIDAD DEL PAIS VASCO
EUSKAL HERRIKO UNIBERTSITATEA

GARA lectores con criterio

2013/11/15
OSTIRALA
XV urtea | 3 360 zenbakia
1,50 euro
www.gara.net

FILIPINAS Sigue la lucha por sobrevivir una semana después >20

El Gobierno de UPN tendrá que asumir las exhumaciones de fusilados

Pese a la abstención de UPN y el voto en contra del PP, el Parlamento navarro aprobó una pionera ley que obliga al Gobierno navarro a afrontar los gastos de la exhumación y sepultura digna a los fusilados tras el golpe de 1936. La ley pide anular las sentencias franquistas, e insta a la eliminación de todos los símbolos fascistas que perviven. La tribuna de la Cámara se llenó de descendientes de fusilados, algunos emocionados. >13

EDITORIALA

Un paso para empezar a restañar heridas

Trenbidearen muga gaindituta Durango osora irekiko da azoka aurtengoan

«Azoka Hiria» filosofia ardatz hartuta, Durango osoa bilakatuko da «kulturaren plaza» 48. edizioan. Trenbidea lurperatu izanak ematen du aukera eta baliatu egin dute. Gunez guneko ibilbide bat proposatzen dute antolatzaileek. Areto Nagusitik hasi eta Szenatokiraino, tartean Plateruena, Ahotsenea, Irudienea... «sekula baino hedatuagoa». >5

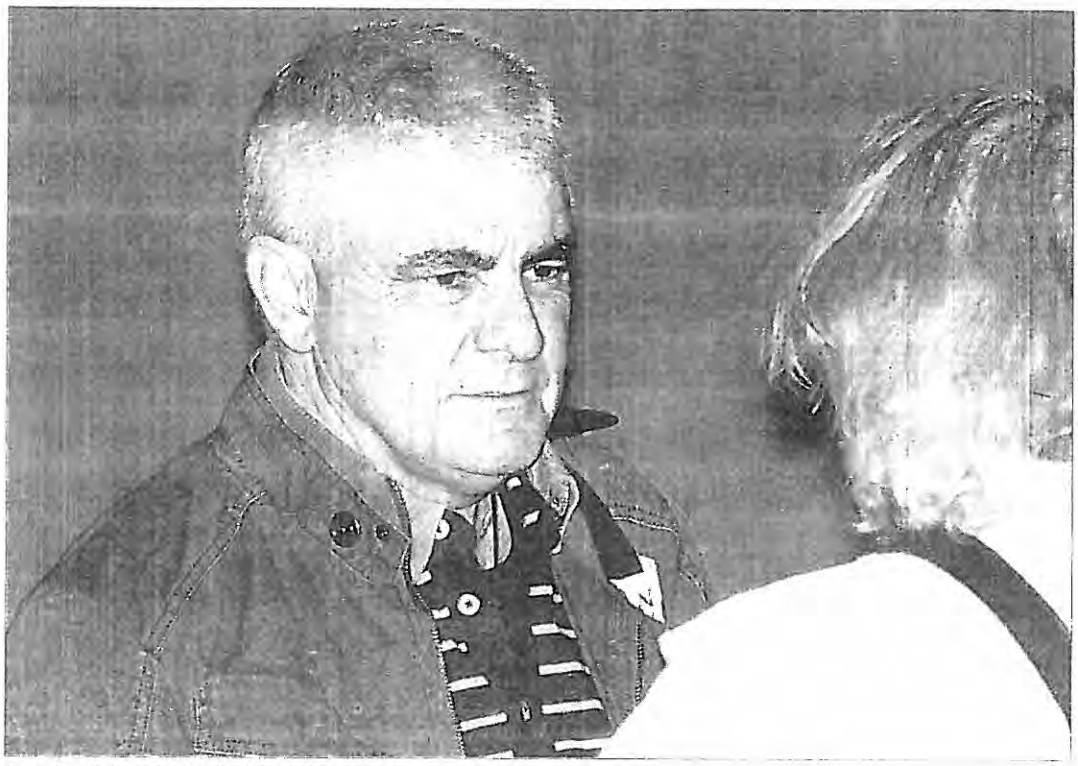

Antxon Lopez Ruiz, anoche a su salida de la prisión de Puerto. GERN LOBATO | AFP

La AN libera a trece vascos más y acelera las excarcelaciones

La decisión se toma por unanimidad y con ella ya han regresado a casa 24 víctimas de la doctrina anulada por Estrasburgo. El Pleno traslada el resto de recursos a las salas correspondientes, para que decidan sin necesidad de reunir a todos los jueces. Algaradas ultras ante algunas cárceles.

Ya son 24 los vascos liberados por la sentencia de Estrasburgo. Tras haber pasado más de 20 años entre rejas y extensas prórrogas ilegales, vuelven a casa Antxon López Ruiz, Inma Noble, Francisco Lujanbio, Josu Díaz de Heredia, Pello Odriozola, Juan Mari Gabirondo, Kepa Rezabal, Mitxel Turrientes, Jose Felix Zabarte, Maritxu Uzkudun, Gonzalo Rodríguez, Raúl Ibáñez y Andoni Alza. Queda decidir sobre otros 32, según el cómputo de los abogados de los presos, en casos que están repartidos entre el Constitucional –que empezará a decidir el lunes–, el Supremo y la Audiencia Nacional.

La decisión de la AN se tomó con rapidez y por unanimidad, una vez que el Supremo aceptó el martes que la sentencia de Estrasburgo tiene que ser cumplida. La decisión de Grande-Marlaska de adelantar un día la deliberación, prevista para hoy, fue la excusa de grupos ultras para acudir a algunas cárceles e increpar a allegados de presos. Las excarcelaciones se consumaron pasadas las 22.00. >2-3

REPORTAJE

La comunidad de GARA responde

Maider IANTZI

Cientos de suscripciones en los tres primeros días abren huella hacia la cima fijada por esta campaña: sostener nuestros medios. GARA ha recabado la opinión de algunos de los lectores y lectoras que ya se han suscrito, personas más o menos conocidas que remarcan la función social de este diario y de NAIZ. Desde Martin Zabaleta («siempre listo para ayudar a GARA») a Laura Mintegi («hoy día no podríamos vivir sin él») u Oier Etxebeste («hasta la ayuda más pequeña es imprescindible»). Mantener el impulso es ahora la clave. >6-7

Los cooperativistas de Edesa, arropados en la calle

Una marcha solidaria en Basauri respaldó anoche a los trabajadores de Edesa, una empresa que recuerdan con una historia de 75 años, «más que Fagor», y que está a punto de entrar en concurso de acreedores. Sus compañeros de Arrasate y de Incasa también se movilizaron por estos 230 trabajadores.

Una pequeña empresa de Sondika, Refinerías Sangroniz, ha dejado de producir tras la caída de Fagor. >23

e: Ekonomia

La solidaridad con los cooperativistas y empleados de Fagor Edesa recorrió las calles de Basauri, desde la sede de la empresa con 75 años de historia –«más que Fagor», decían algunos trabajadores–, hasta Plaza Benta. Allí, como durante toda la marcha, los manifestantes exigieron futuro para la compañía. Los 230 trabajadores recibieron el apoyo de sus compañeros de Arrasate y los de Incasa. «Todos estamos en esta pelea de salir adelante», dijo Fernando Otero.

Basauri se echó a la calle en apoyo de los trabajadores de Fagor Edesa, que estuvieron acompañados por su compañeros de Arrasate, para reclamar soluciones viables MARISOL RAMIREZ | ARCAZI PRESS

1177

Basauri arropa a los cooperativistas de Edesa y reciben apoyo de Arrasate

Juanjo BASTERRA | BILBO

Basauri arropó ayer a los 230 trabajadores de Fagor Edesa en la marcha desde la planta en la Avenida Cervantes hasta la plaza Benta, donde se leyó un comunicado pidiendo una salida viable para el grupo Fagor Electrodomésticos.

Los trabajadores de Basauri recibieron el apoyo de sus compañeros de Arrasate, pero también acudieron los de Incasa, de Mungia, que ha cerrado las puertas a causa de la falta de actividad en la cooperativa Fagor Electrodomésticos. Poco antes de las cinco y media de la tarde, llegaron a la acampada de los trabajadores de Basauri dos autobuses con trabajadores de Fagor Electrodomesticos de Arrasate. Todos ellos acudieron con camisetas rojas en las que podía leerse el lema "En defensa de nuestros empleos-Gure enpleguen defentsan", mientras que los de Edesa exhibían camisetas de color azul con ese lema.

Los trabajadores llegados a Basauri desde Arrasate desplegaron pancartas en las que se interpelaba, entre otras consignas, «dónde está nuestro dinero».

Durante la mañana hubo una pequeña asamblea en Basauri para informar de lo tratado en Fagor Electrodomesticos. A los cooperativistas, que hoy cumplen doce días delante de la compañía, se les adelantó que Fagor Electrodomésticos presentará concurso de acreedores para Edesa hoy viernes.

El representante del consejo social les explicó que se ha puesto en marcha en Arrasate la oficina de empleo, como tiene prevista la cooperativa, para ir recolocando a los afectados por el cierre de Fagor Electrodomésticos.

De hecho, algunos ya han sido trasladados a otras cooperativas. Sin embargo, los trabajadores de Basauri siguen considerando que son viables y que, por lo tanto, los pasos que se deben de ofrecer «deben seguir esa máxima para poder volver al mercado cuando antes y no perder oportunidades», como explicó a GARA Fernando Otero. Porque los trabajadores de Edesa aseguran que «se nos dicen buenas palabras, pero tenemos que ver qué pasa y hasta dónde llegan esas buenas intenciones».

Por otro lado, el presidente de la Audiencia de Gipuzkoa, Iñaki Subijana, opinó ayer que aún «es pronto» para adelantar si el proceso concursal solicitado por Fagor Electrodomésticos en el Juzgado 1 de lo Mercantil será de liquidación o no. Explicó que «no me dejaría llevar por las informaciones que estamos viendo, hay que ver exactamente cuál es la situación real de la empresa y esperar a que los administradores hagan su trabajo y que a partir de ese trabajo el juez tome las decisiones que tiene que tomar», según apuntó en una conferencia en el Colegio de Abogados en Donostia.

1225

GRUMAL

Los trabajadores de Grumal de Azpeitia se concentrarán hoy a partir de las 11.30 ante la sede de la dirección de la Corporación Mondragón ante las consecuencias negativas que tiene para ellos el concurso de acreedores de Fagor Electrodomésticos.

Refinerías Sangroniz deja de producir por la crisis de Fagor

La empresa Refinerías Sangroniz, con sede en el municipio vizcaíno de Sondika, dejó ayer de producir, arrastrada por el efecto dominó de la crisis de Fagor Electrodomésticos. La dirección ha enviado a casa a sus quince trabajadores con permiso de vacaciones retribuidas. La compañía es una fundición de metales ligeros que transformaba la chatarra en lingotes de aluminio para la compañía Incasa de Mungia, que a su vez las convertía en piezas para Fagor Electrodomésticos.

Los trabajadores de esta empresa admitieron que están «con el ánimo por los suelos», mientras los de Edesa confirmaban que este goteo «continuará durante este proceso». GARA

1178

GARA lectores con criterio

2013/11/17
IGANDEA
www.gara.net

MIGUEL MADARIAGA, FUNDACIÓN EUSKADI: *«Jon Odriozola y Ner Group no necesitan la fundación»* ›47

ENTREVISTA: Juliette Binoche REPORTAJES: La otra Medellín / Vinicius de Moraes / Los Kennedy / El tesoro de Munich
IRITZIA: Maddalen Iriarte / Amagoia Mujika MIRADAS: Chimamanda Ngozi Adichie / Bendito y maldito miedo / Bratislava

Marcha a Sevilla en solidaridad con los presos en huelga de hambre

Unas ochenta personas viajaron ayer desde Euskal Herria hasta Sevilla para solidarizarse con los presos vascos que hoy cumplen 21 días en huelga de hambre. En Murcia, un grupo de ultras apedreó una furgoneta donde viajaban familiares, aunque no llegaron a causar daños personales. ›20

Gure Esku Dago apela a la activación popular por el derecho a decidir

Presentó ayer la cadena humana que unirá Durango e Iruñea el 8 de junio de 2014 y que requerirá de la participación de unas 50.000 personas

Gure Esku Dago pretende unir Durango e Iruñea con una cadena humana que necesita la complicidad de al menos 50.000 personas. Una apuesta fechada el 8 de junio de 2014 que, según sostuvieron ayer sus propomotores, será posible gracias a la activación popular y la acumulación de fuerzas «más amplia, plural y transversal posible» en favor del derecho a decidir. ›2-3

REPORTAJE
RAMÓN SOLA

Testimonios y pruebas del siglo en que «nos quitaron el vasco»

La fundación Euskal Memoria ha recopilado en su último trabajo más de un siglo de acoso y derribo al euskara, antes, durante y tras el franquismo. Una agresión sistemática que ha roto la cadena de transmisión de la lengua, sin quebrarla pero con graves efectos. ›4-7 Y EDITORIAL

F. OTERO, TRABAJADOR DE EDESA

«Si se reubica queremos los mismos derechos»

Tras ver cómo un día iban la quiebra junto al resto de Fagor Electrodomésticos, al siguiente se «salvaban» de la mano de la Diputación de Bizkaia y luego de nuevo los mandaban a la calle, los trabajadores de la factoría de Edesa en Basauri tienen claro que «alguna de las partes miente». Otero, uno de los portavoces de los trabajadores, explica cómo ha sido el proceso durante los últimos años y defiende la viabilidad de la planta. ›22-23

Aitor Sarriegik pauso sendo bat eman du aurrera Oiartzunen

Aitor Sarriegi finalerdietako bigarren itzulirako sailkatu zen atzo Oiartzunen Alaia Martin eta Agin Labururen aurretik nagusituta. Jon Maia laugarren izan zen eta bidean geratzeko aukera asko ditu. ›49-50

GARA lectores con criterio

2013/11/20
ASTEAZKENA
www.gara.net

PELOTA La lesión de Irujo y la televisión aplazan las dos semifinales >44

No habrá una ponencia sobre el nuevo estatus hasta 2014

Con los retrasos que arrastra y a la espera de que el PNV haga una ronda de partidos, los plazos impiden que arranque este año. Su presentación es un compromiso del Gobierno de Iñigo Urkullu, que ya retiró de su programa la fecha de 2015 para refrendar lo acordado en el Parlamento

Figura en el programa con el que el PNV ganó las elecciones hace más de un año. Primero se anunció para octubre, luego para «este periodo de sesiones», pero la ponencia sobre el nuevo estatus para la CAV no arrancara ya este año. El PNV prevé ahora una ronda de partidos para buscar un acuerdo inicial y aunque este se diera antes del final de diciembre, la ponencia tardará semanas o incluso meses en crearse. Además, segun lo comprometido corresponde al Ejecutivo de Urkullu realizar la propuesta y éste ya retiró la fecha del 2015 y hasta la palabra «refrendo» al convertir el programa electoral en el del Gobierno >4-5

Lagun Aro propone aumentar un 1,5% las cuotas de desempleo

Lagun Aro EPSV propondrá en la asamblea general de diciembre aumentar un 1,5% las cuotas de desempleo que abonan las cooperativas para atender a los socios de Fagor. El juez determinó ayer que la CNMV y el Banco Popular designen a los administradores concursales >26

MIXEL ETCHEBEST, MAULEKO AUZAPEZA: *«Bateraren eskaerak indartsu bizi dira Zuberoan»* >12

Kaleratzeak agintzen ari dira salak, eta epaia bete behar dela dio Fiskaltzak

Estrasburgok indargabetu duen 197/2006 doktrinaren eraginez kartzelatuta zeuden presoen kaleratzeak agintzen hasi ziren atzo Auzitegi Nazional espainoleko salak. Hiru preso kaleratzeko agindua eman zuten eta Fiskaltzak beste sei libre uzteko eskatu zuen. Estatuko fiskal nagusiak Estrasburgoko epaia bete behar dela adierazi zuen >2-3

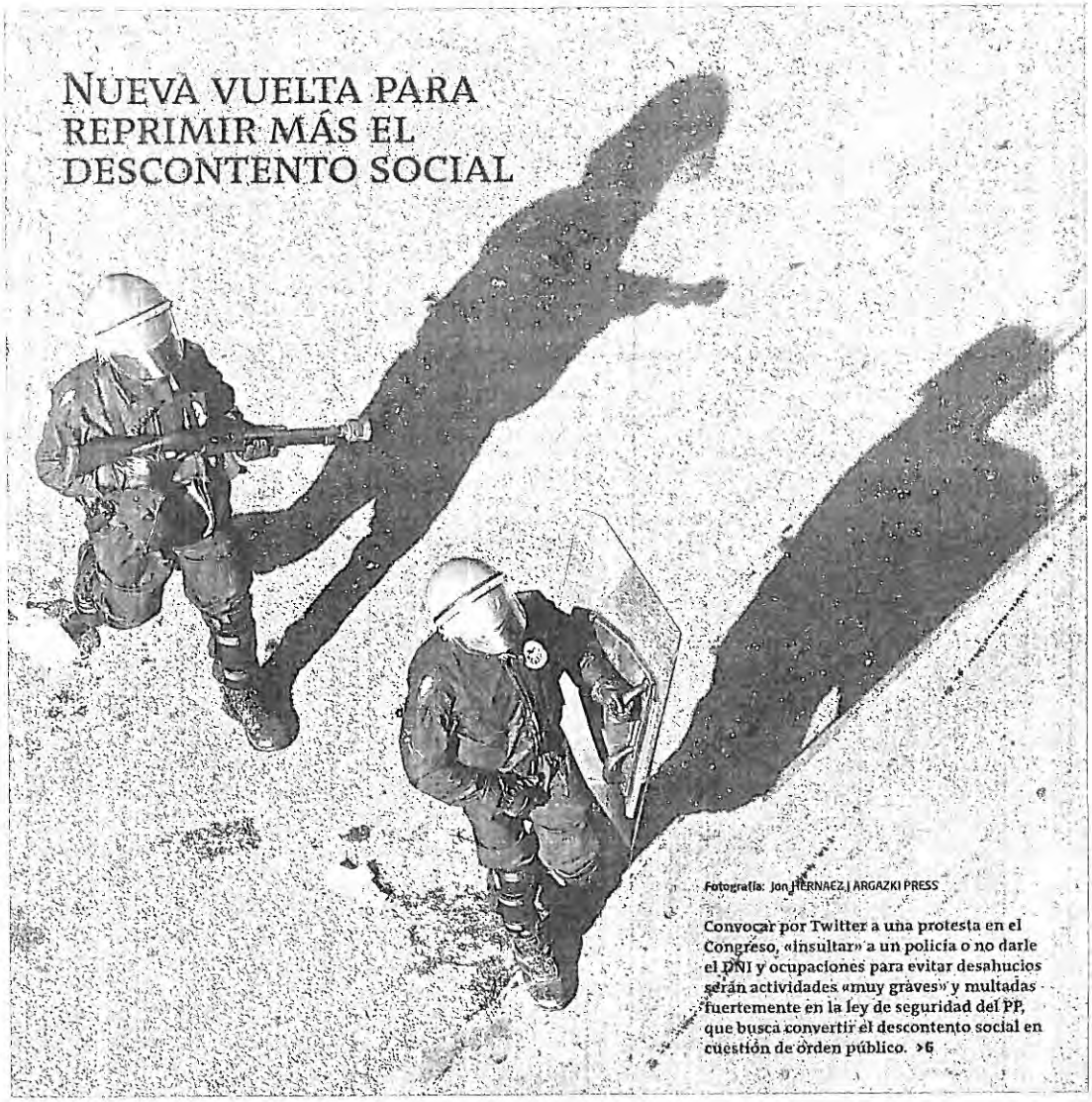

Fotografía: Jon HERNAEZ | ARGAZKI PRESS

Convocar por Twitter a una protesta en el Congreso, «insultar» a un policía o no darle el DNI y ocupaciones para evitar desahucios serán actividades «muy graves» y multadas fuertemente en la ley de seguridad del PP, que busca convertir el descontento social en cuestión de orden público. >6

REPORTAJE >22
A. AGIRREZABAL

Grangemouth y correos; Escocia maniobra para tomar las riendas de la economía

A diez meses del referéndum y con el debate sobre la viabilidad económica en primer plano, Escocia recupera el funcionamiento de la vital central petroquímica de Grangemouth tras el acuerdo entre sindicatos y empresa, a costa de varios derechos laborales. Salmond anuncia ademas que renacionalizaría el servicio de correos

GARA
lectores con criterio
2013/11/22
OSTIRALA
www.gara.net

BALONCESTO El Baskonia se reengancha a la Euroliga al ganar en Tel Aviv (65-70) ›41

PNV, PSE, PP y UPyD rechazan la investigación que pidieron los padres de Iñigo Cabacas

Sostienen, en contra del ejemplo de todas las comisiones de investigación creadas, que la acción de los tribunales es suficiente y acusan a EH Bildu de querer deslegitimar a la Ertzaintza

La peticion de los padres de Iñigo Cabacas de crear una comision de investigación en el Parlamento para analizar las responsabilidades politicas fue rechazada ayer por PNV, PSE, PP y UPyD. Pese a que las cinco comisiones de investigación habidas hasta la fecha han ido en paralelo a la accion de los tribunales, los partidos adujeron ayer que la acción judicial es suficiente. Además, arremetieron contra EH Bildu acusándole de atacar a la Ertzaintza ›2-3

EDITORIALA ›8

Han perdido todo el crédito

F. ESCALANTE
EXJEFE DEL SERVICIO SECRETO DE CUBA

«Oswald era parte de un complot y devino en chivo expiatorio»

50 años despues del magnicidio de Kennedy, el cineasta vasco Ángel Amigo entrevista al cubano Fabian Escalante, señalado durante años y que replica con una detallada versión sobre un complot. ›4-6

ANÁLISIS RAMÓN SOLA Caza de brujas en la educación navarra para allanar el camino a UPN ›16

El Ejército británico contaba con una unidad secreta para «cazar» a supuestos miembros del IRA en Belfast, según han revelado soldados de ese «escuadrón de la muerte legalizado» en un programa de la BBC. Protagonizaron acciones de guerra sucia contra la población en 1972. La existencia de esa unidad se conoce horas después de que el fiscal general del norte de Irlanda planteara suspender las investigaciones sobre la autoría de las acciones violentas durante el conflicto. ›22

Texto: Soledad GALIANA
Fotografía: ARCHIVO AN PHOBLACHT

CONFESIÓN DE LA GUERRA SUCIA EN LOS 70 EN IRLANDA

Fagor ya ha presentado la solicitud de concurso de acreedores para Edesa

Fagor Electrodomésticos presento ayer la solicitud de concurso de acreedores para la cooperativa Edesa, en Basauri. Esta peticion al Juzgado de lo Mercantil número 1 de Donostia fue cursada dos dias despues de que su titular, José Malagón, dictase sendos autos declarando el concurso voluntario de acreedores de la propia cooperativa matriz y de sus filiales Fagor Ireland y Mastercook. Las siguientes serán Grumal, de Azpeitia, y Proiek, de Artea ›28

Douglass eta Eskozia, Azokako gonbidatuak

Durangoko Azokaren 48. edizioak Eskozia izango du aurten kultura gonbidatu. William Douglass antropologo estatubatuarrak, berriz, Argizaiola saria jasoko du. Aurtengo aurrekontua %10 murriztu dela-eta, aurrera jarraitzeko denen laguntza behar dutela ohartarazi du Gerediaga elkarteak. ›7

e: Ekonomia

Fagor ya ha presentado la solicitud de concurso de acreedores para Edesa

Fagor Electrodomésticos presentó ayer la solicitud de concurso de acreedores para la cooperativa Edesa de Basauri. Esta petición al Juzgado de lo Mercantil número 1 de Donostia fue cursada dos días después de que su titular, José Malagón, dictase sendos autos declarando el concurso voluntario de acreedores de la propia matriz y sus filiales Fagor Ireland y Mastercook. Las siguientes serán Grumal y Proick.

Trabajadores de Edesa, concentrados en el exterior de la planta, en Basauri Manu RAMIREZ | ARCADI ESPADA/EFE

GARA | DONOSTIA

En el caso de Edesa, Fagor Electrodomésticos había previsto hacer la solicitud de concurso el pasado lunes, pero lo pospuso ante la necesidad de recabar toda la documentación necesaria para cumplimentar el trámite y la presentó a última hora de la mañana de ayer.

Hoy o la próxima semana Fagor hará otro tanto con sus sociedades filiales Grumal y Proick, que continúan en preconcurso de acreedores.

En cuanto al auto sobre la propia Fagor, en el mismo, el juez admite su situación de insolvencia, ya que cuenta con un «activo corriente» de 355,7 millones de euros frente a un pasivo corriente de 362,4 millones, además de una situación de tesorería que califica de «exigua» y cifra en 0,1 millones.

Además, destaca que casi un tercio de su activo corriente está vinculado con inversiones en empresas del grupo «no realizables», lo que «hace que las líneas de circulante que tiene la sociedad no sean suficientes para garantizar su liquidez».

En su decisión, el juzgado señaló también que la administración concursal estará integrada por el representante que designara la Comisión Nacional del Mercado de Valores (CNMV) y el Banco Popular, que han nombrado a las consultoras KPMG y a Norgestion, respectivamente.

Manifestación en Arrasate

Por otra parte, los trabajadores de Fagor Electrodomésticos se volverán a manifestar el próximo día 29 en Arrasate, sede central de la cooperativa, para reclamar soluciones ante la situación de la plantilla del grupo. En este sentido, los empleados de Edesa confirmaron ayer que tomarán parte en esta marcha y que tienen previsto, por su parte, llevar a cabo nuevas movilizaciones la próxima semana.

Los trabajadores de la planta de Basauri, que tienen previsto celebrar este domingo una «txistorrada popular» para agradecer el apoyo recibido, mantienen su encierro indefinido y su intención es continuar con las movilizaciones, sobre todo, tras las informaciones que les han trasladado desde el Consejo Social y el Consejo Rector de Fagor. En concreto, empleados de Edesa, que se rigen por la Seguridad Social, han manifestado su malestar por el hecho de que, «a priori», Mondragón «se ha negado» a «equipararles el paro» respecto a los trabajadores cuyas prestaciones serán abonadas por Lagun Aro y que percibirían el 80% del salario.

«Ellos van a cobrar el 80% y nosotros, en el caso de que llegase, iríamos al ERE de extinción, pero en el sexto mes cobraríamos el 50%», criticaron. Algunos trabajadores de Edesa han llegado a decir que se ven «abandonados» y, por ello, tienen previsto reanudar las movilizaciones.

Por otra parte, con motivo de la comparecencia el próximo martes, día 26, del colectivo de cooperativistas Ordaindu en la Comisión de Competitividad y Economía del Parlamento de Gasteiz, desde esta asociación han organizado autobuses que partirán desde Arrasate para arropar a los representantes que van a intervenir, así como para concentrarse en el exterior de la Cámara para exigir soluciones a las instituciones.

Instan al Parlamento navarro a rechazar los despidos de Gamesa

Los grupos PSN, Bildu, Aralar e Izquierda-Ezkerra presentaron ayer en el Parlamento una declaración para que la Cámara muestre su «rechazo» a los nuevos despidos anunciados por Gamesa e inste a los gobiernos foral y español a realizar una «apuesta decidida» por las energías renovables.

Tras conocer el anuncio de la empresa de llevar a cabo más despidos, de los que 24 serían en Nafarroa y 10 en Bizkaia, los grupos de la oposición advierten de que la salida de los operarios se produce a pesar de que Gamesa ha obtenido unos beneficios de 31 millones de euros en los primeros nueve meses de 2013. Además, en diciembre de 2012 Gamesa ejecutó un ERE con 324 despidos en el Estado, 200 de ellos en Nafarroa, por lo que «resulta inaceptable que una empresa que obtiene beneficios y que ha recibido también elevadas ayudas y subvenciones públicas, despida ahora a otros 24 trabajadores».

La respuesta a la iniciativa parlamentaria llegó desde la propia presidenta, Yolanda Barcina, quien afirmó que el Gobierno «siempre ha estado preocupado» por el empleo en Gamesa y «siempre hemos instado a la empresa a hacer la regulación menor a la hora de perder el mayor número de puestos de trabajo».

Preguntada por la idoneidad de seguir apoyando con fondos públicos a empresas que, como Gamesa, despiden a empleados pese a tener beneficios, la dirigente de UPN respondió que las compañías «un año tienen ganancias y otro pérdidas. El año anterior tuvieron muchísimas pérdidas y mantuvieron un elevado número de puestos de trabajo», justificó.

Por su parte, la sección de ELA en Gamesa anunció que va a plantear al resto sindicatos la convocatoria de una huelga. Recuerda que ya fue contraria al ERE y denuncia que «a día de hoy, Gamesa es una máquina sin escrúpulos para despedir».

Entretanto, UGT y CCOO denunciaron el «desmantelamiento» del sector de las energías renovables y dijeron que van a «mover todos los hilos» para que no haya nuevos despidos en Gamesa. GARA

GARA lectores con criterio

2013/11/23
LARUNBATA
Xy urtea | 9.308 zenbakia
1,50 euro
www.gara.net

GAUR8

PAREKIDETASUNARI ZIMENDUAK FALTA ZAIZKIO

Genero desberdintasuna: Zeintzuk dira herrialderik onenak emakume izateko? Norma Vazquez psikologoa Zeinu hizkuntza bidaide berdintasunerako bidean

El «mejorado» Plan de Paz urge al fin de ETA y subraya el «suelo ético»

Tras las aportaciones de grupos parlamentarios y otros agentes, fija un preámbulo que hace mucho más hincapié en el pasado que en el futuro

El Plan de Paz presentado en junio a modo de borrador por Lakua tiene ahora una nueva redacción mas amplia, ya que se incluyen aportaciones de diferentes grupos y agentes. La mayor novedad es la introducción de un preambulo que recoge el «suelo ético» y hace más enfasis en lo ocurrido hasta ahora que en impulsar otro escenario, desde la premisa de que «la factura por la construcción del futuro no puede ser olvidar el pasado».

En cuanto a las tareas todavía pendientes, el preámbulo se centra en reclamar el final de ETA, mientras las cuestiones de violencia aún presentes en el día a día como la situación de los presos y huidos o los procesos políticos se relegan tanto en el documento como en el calendario de actuaciones. >2-5

[•] ANÁLISIS
IÑAKI IRIONDO

¿Qué buscan PP y PNV de Sortu?

EDITORIALA >8

Todo depende de la voluntad

MANU GONZÁLEZ
EXPRESO

«En la cárcel de Sevilla II está vigente el concepto de venganza»

Ha pasado los últimos 24 años encarcelado en distintas prisiones del Estado español y el miércoles, en aplicacion de la sentencia de Estrasburgo, salio de Sevilla II, donde los presos vascos protagonizan una huelga de hambre desde hace 27 dias por sus derechos y dignidad. Él fue uno de ellos. «Es un régimen infernal», es su testimonio sobre las condiciones en esa prision. >12

Konponbideen sustatzaile sutsu izan den Alec Reid zendu da

Irlandan zein Euskal Herrian samina eragin du Alec Reid apaizaren heriotzak. Hango bake prozesuaren eragile garrantzitsuenetarikoa izan zen, bi komunitateen arteko zubi lana eginez eta besteak beste desarmearen lekuko izanik. Euskal Herrian, 2005eko prozesuaren bultzatzaile izan zen Reid eta ezker abertzalea lagundu zuen. >6-7

[•] COMENTARIO
FERNANDO BARREÑA

Incondicional de la paz y la justicia

VÍCTIMAS DE LOS DOS LADOS ABREN EL CAMINO

El acto de recuerdo al ertzaina Joseba Goikoetxea, muerto a manos de ETA, deparó esta imagen inédita y cargada de futuro. En primer plano, su viuda, Rosa Rodero, junto al nieto de Goikoetxea y otros familiares. A la derecha, cuatro víctimas de la guerra sucia: la hija de Santi Brouard, hermanas de Joxean Lasa y Joxi Zabala y un hermano de Jon Paredes *Txiki*. Y al fondo, Jose Goikoetxea, hijo del sargento y ahora también ertzaina; iban juntos en el coche cuando fue tiroteado. >14

Texto: Agustin GOIKOETXEA
Fotografía: M. RAMIREZ | A. PRESS

Mondragon recoloca a 215 socios de Fagor y anuncia un plan para otros 500

Mondragon Corporación anunció ayer que 215 socios de Fagor Electrodomésticos han sido reubicados ya en otras cooperativas y que define un plan para otras 500 recolocaciones en los proximos seis meses. Atribuyó las medidas, «en apenas un mes desde la declaración de preconcurso» de Fagor, a la «extraordinaria respuesta» de las cooperativas, especialmente de las del área de Industria, ofertando nuevos puestos de trabajo. Agregó que está pendiente de concreción el esfuerzo de Distribución, que «también contribuirá a aportar soluciones». >23

Fagor Electrodomésticos presentó ayer la solicitud de concurso de acreedores para sus filiales Grumal de Azpeitia y Proiek de Artea, con lo que la cooperativa culmina el proceso puesto en marcha tanto para su matriz como para todas sus filiales. Su presidente, Xabier Bengoetxea, admite que el concurso «seguramente concluirá en liquidación».

Fagor solicita el concurso para sus filiales Grumal y Proiek

Jokeba SALBADOR | DONOSTIA

Fagor Electrodomésticos presentó ayer la solicitud de concurso para las dos últimas filiales que faltaban en el Juzgado de lo Mercantil número 1 de Donostia, el mismo que admitió a trámite el concurso de acreedores de la matriz y sus filiales Fagor Mastercook (Polonia) y Fagor Ireland (Irlanda).

Por el momento, el Juzgado ha admitido a trámite la solicitud de estas tres y tiene pendiente pronunciarse sobre la filial Edesa de Basauri, que planteó el concurso el pasado 21 de noviembre.

La solicitud de concurso para Grumal, empresa de Azpeitia dedicada la fabricación de puertas para muebles de cocina y que cuenta con 148 empleados, coincidió con la marcha que trabajadores de esta empresa protagonizaron ayer entre Zestoa y Azpeitia junto con operarios de otras empresas de la comarca amenazadas de cierre. Los delegados de LAB en el comité se quejaron de la falta de información por parte de la Corporación Mondragon y denunciaron que aún no han recibido respuesta alguna a la carta que entregaron en Arrasate el pasado día 15 para solicitar datos sobre su situación.

Mostraron asimismo su preocupación por los alrededor de 50 trabajadores de Grumal que estaban recolocados en otras empresas del grupo hasta el 31 de diciembre, ya que podrían quedar fuera del proceso concursal y perder las indemnizaciones, motivo por el que habían pedido posponer el concurso hasta esa fecha.

La solicitud de concurso afecta también a la empresa vizcaína Proiek Habitat & Equipment, con una plantilla de veinte trabajadores y dedicada a la ingeniería y ejecución de fachadas singulares como la de San Mames Barria o el Museo San Telmo de Donostia. Según algunas fuentes, esta empresa podría continuar con su actividad durante el concurso, ya que mantiene su cartera de pedidos y podría ser una de las partes del grupo que salgan a flote.

Liquidación

Entretanto, el presidente de Fagor Electrodomésticos, Xabier Bengoetxea, reconoce que el concurso de acreedores «seguramente concluirá en liquidación», aunque «sigue existiendo una marca, unos activos y partes del negocio que pueden ser interesantes, ya veremos para quien».

En una entrevista publicada por TU Lankide, el boletín interno de la Corporación Mondragon, opina que la empresa «debería haber tomado decisiones que no se han tomado» antes de llegar a la situación actual.

Socio de Fagor Electrodomésticos desde hace ocho años y presidente desde hace cinco meses, Bengoetxea dice sentirse «decepcionado» como cooperativista por la deriva que ha llevado la empresa en los últimos años, pese a lo que aceptó el cargo consciente de la situación.

No obstante, atribuye la situación de la cooperativa a que en los últimos cinco años las ventas se han reducido entre 700 y 800 millones de euros por «la enorme caída que se ha producido» en los mercados en los que operaba.

Bengoetxea admite que la cooperativa «no tiene capacidad de devolver» los 87 millones de aportaciones voluntarias que exigen los socios «ni dentro del concurso de acreedores».

Protesta de empleados de Grumal ante Mondragon. Juanan RUIZ | ARGAZKI PRESS

Gisasola: «Ni Lagun Aro, ni Laboral Kutxa ni la Corporación están en peligro»

El presidente de la Corporación Mondragon, Txema Gisasola, defiende el futuro del grupo en general y de sus entidades financieras en particular en una entrevista que publicaba ayer "TU Lankide", el boletín interno de la corporación, en la que manifiesta «alto y claro» que tras la crisis de Fagor Electrodomésticos «ni Lagun Aro EPSV, ni Laboral Kutxa, ni la Corporación están en riesgo».

Asegura que en los próximos meses Mondragon «puede tener una solución» para entre 1.000 y 1.200 trabajadores de Fagor, a través de prejubilaciones y reubicaciones «con un coste asumible para las cooperativas» y que ello no significa que las empresas vayan a «sacrificar todo el empleo eventual». GARA

Nueve personas resultan intoxicadas en la empresa Ecointegra de Agoitz

GARA | IRUÑEA

Nueve personas, entre ellas monitores y discapacitados, resultaron ayer intoxicadas por un escape de gas en la empresa Ecointegra de Agoitz, un centro de trabajo de la Fundación Aspace dedicada al tratamiento de residuos de aparatos eléctricos y electrónicos. Cinco de ellas llegaron a perder el conocimiento pero fueron reanimadas por el equipo sanitario que se trasladó hasta la empresa.

Los intoxicados, todos de carácter leve, se encontraban anoche ingresados en el Complejo Hospitalario de Navarra (CHN) de la capital navarra, a donde fueron trasladadas en ambulancias y un helicóptero.

Cuatro, cuyas identidades no fueron facilitadas, estaban ingresadas en el Hospital Virgen del Camino y los otros cinco en el Hospital de Navarra, en donde se esperaba que fuesen dados de alta en unas horas.

La intoxicación se produjo en la empresa Ecointegra que la Fundación Aspace tiene en el polígono industrial de Agoitz y que se dedica al reciclaje de maquinaria y electrodomésticos como frigoríficos, lavadoras y otros. Según señalaron fuentes de la Guardia Civil, el origen de la intoxicación no ha sido aún determinado pero podría haber sido causada por el escape de gas de un motor de un frigorífico.

Los hechos se originaron en torno a las 15.00 horas y hasta la empresa se trasladaron dotaciones del parque central de los Bomberos de Nafarroa y de Agoitz, personal sanitario y agentes de la Policía Foral y de la Guardia Civil.

Agentes del instituto armado se hicieron cargo de la investigación sobre el origen de la intoxicación en la empresa que cuenta en la actualidad con una plantilla de 31 personas.

Etxebila higienezinak — Etxebila inmobiliaria

Avda Felipe IV, 4 bajo · DONOSTIA · ☎ 943 446 166

CASERIOS Y CASAS DE PUEBLO

ERRONKARI. Casa de pueblo en Erronkari. 4 Plantas. Txoko. Para vivir. 70.000€

ELIZONDO Unifamiliar impecable. 2 Plantas. Terreno. 360.000€

DONAMARIA Bifamiliar. Nueva construcción. 4 Plantas. Terreno. Garaje. Soleado. 370.000€

LEZO Caserío y casa con 5.000m² terreno en la zona de Gaztelunzketa. 290.000€

OFICINAS y LOCALES

LEZO Alquiler de Pabellón 155m². Puerta grande. 2 baños. 750€

OIARTZUN (Mamut). Oficina de 188m². Posibilidad de dividir. Venta: 99.900€ Alquiler 850€

AMARA Local de 25m² con escaparate y baño. 48.000€

VENTA

AMARA habit. salón, cocina, baño. Balcón. Soleado. Para entrar. 165.000€

AMARA Apartamento con terraza de 15m². Reformado. 199.000€

AMARA 2 habit. salón, cocina, baño. Balcón. Vistas. 190.000€

AMARA 3 habit. salón-cocina, baño. Reformado. Calefacc. 198.000€

AMARA Vistas al río. Alto. 2 habit. salón doble, cocina, baño. Terraza. 215.000€

AMARA Sancho el sabio. 104m². 3 Habit. salón, cocina, 2 baños. Balcones. 295.000€

AMARA Terraza 25m². 3 habit. salón grande cocina- comedor, baño. 330.000€

AMARA ZAHARRA. 3 habit. salón, cocina, baño. Balcón. Ascensor. 240.000€

LOIOLA 75m². 3 habit. salón, cocina, baño. Balcones. Ascensor. 155.000€

INTXAURRONDO 2 habit. salón, cocina, baño. Exterior. 125.000€

HERRERA Piso reformado con balcón. Vistas bonitas. 146.000€

EGIA 3 habit. sala, cocina, baño. Reformado. Calefc. Garaje. 155.000€

EGIA Duque de Mandas. 3 Habit. salón, cocina, baño. Balcón. 231.000€

ZARAUTZ Posibilidad duplex. Apartamento con vista mar. Terraza. 248.000€

ERRENTERIA Gaztaño. 2 Habit. cocina, salón, baño. Balcón. 155.000€

ALQUILER

PASAI DONIBANE Casa de 2 plantas. Nuevo. Vistas al Puerto. Balcón. 650€

USURBIL Centro. 3 Habit. salón, cocina, 2 baños. Calefacc. Reciente. 700€

POR DEMANDA PRECISAMOS PISOS EN VENTA Y ALQUILER

UNIVERSIDAD DEL PAIS VASCO
EUSKAL HERRIKO UNIBERTSITATEA

GARA lectores con criterio

2014/1/10
OSTIRALA
XXVI urtea | 5.414 zenbakia
1,50 euro
www.gara.net

Kirolak: La Real empata sin goles ante el Villarreal y Osasuna pierde frente al Real Madrid (2-0) ›28-29

Tantaz Tanta: «No compramos su guerra, queremos la paz»

La Fiscalía añade más leña al fuego de la redada de anteayer pidiendo a la Audiencia Nacional que prohíba la movilización de mañana en Bilbo. La iniciativa ciudadana constata que «la dispersión es su punto débil, no tienen razones para sostenerla y por eso tratan de poner fotos de guerra»

Mientras continuaban los registros de la redada contra EPPK, el Gobierno del PP dio ayer otro paso atrás activando a la Fiscalía para promover la prohibición de la movilización de Tantaz Tanta en Bilbo. Argumenta que es una continuidad de Herrira. La iniciativa ciudadana convocante deja claro a Madrid que «no compramos su maquinaria de guerra, queremos la paz y queremos una sociedad sin vencedores ni vencidos». Llama a hacer fuerza mañana contra la política de dispersión, en un mar formado por decenas de miles de gotas que a su vez constituya una «respuesta inapelable» a las últimas detenciones de la Guardia Civil ›2

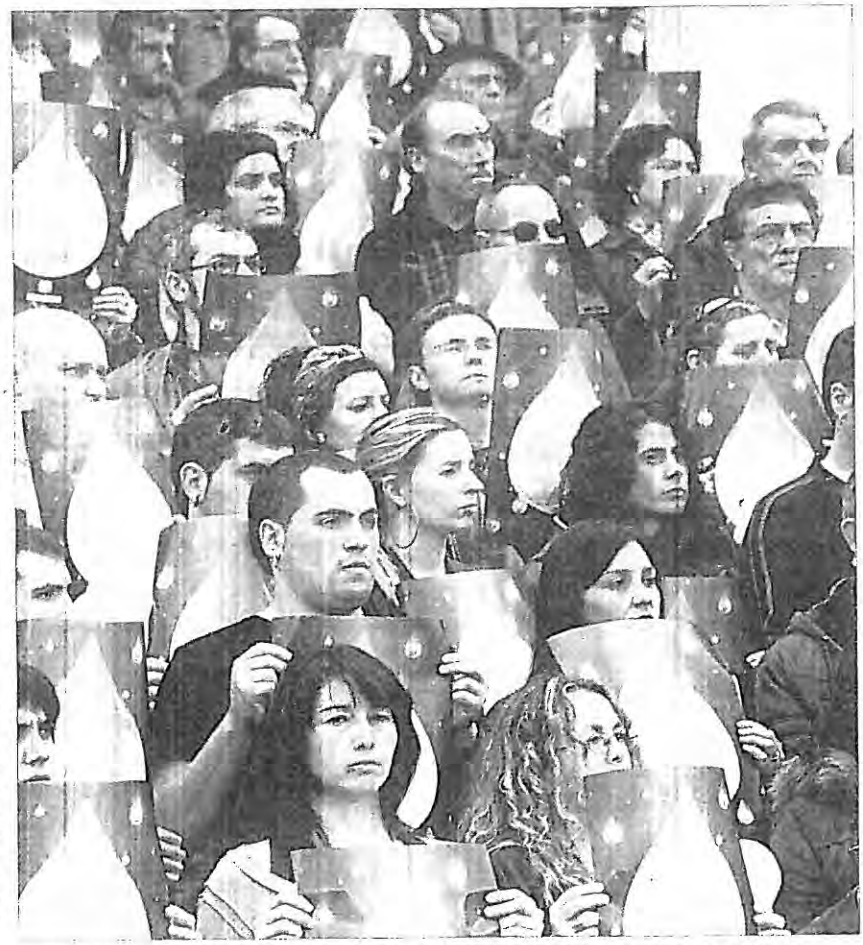

Decenas de «tantas», ayer en el Ayuntamiento de Bilbo por la movilización y contra la redada. Manoli RAMIREZ | ARLAZA PRESS

EDITORIALA

Madrid quiere levantar un dique en el océano

«La ciudadanía no va a dejar de salir a la calle por los derechos de las personas presas, de hecho, no hay día que no lo haga. Ataques como los de esta semana suman otro objetivo a la movilización: resguardar la opción de otro escenario. Pinchan en hueso los saboteadores: las calles vascas pertenecen a quienes desean paz y democracia para Euskal Herria» ›10

REPORTAJE
AGUSTÍN GOIKOETXEA

Una marea en dos olas, desde La Casilla y el Ayuntamiento

Los detalles de la movilización inédita de mañana ya se conocen. A las 17.30 dos olas partirán de La Casilla y el Ayuntamiento, para lo que se pide a quienes lleguen de Bizkaia y Araba que acudan a La Casilla, y al resto a la Casa Consistorial. El epicentro de la marea será Zabalburu. Las imprescindibles gotas se podrán adquirir en la calle todo el día. Por la mañana, carpa animada en el Arenal. ›3

PP, UPyDk eta Barcinak baino ez dute sarekadaren alde egin

Ia euskal alderdi eta erakunde guztiek asteazkeneko sarekadaren aurka egin dute. Aipatzekoak dira Donostiako Udalean Bilduk, EAJk eta PSEk batera egindako kritika edota oraingoan PSN, UGT eta CCOOk hartutako posizioa. Lakuako Gobernuak aldea jarri nahi izan du, baina aldi berean kexa agertu du Madrilen aurrean, operazioaren berri berandu eman ziolako Ertzaintzari. ›4-7

Irati Mujika, detenida en Aramaio tras no acudir al juicio de Madrid ›14

REPORTAJE

Hamburgo, laboratorio contra protestas

Ingo NIEBEL

Identificación obligatoria, cacheos y registros indiscriminados son las nuevas medidas excepcionales a las que la Policía puede someter a los ciudadanos en una parte determinada de Hamburgo. Desde el domingo pasado existe una especie de estado de excepción, limitado a algunos barrios de la ciudad-estado e ilimitado en el tiempo. Según el alcalde y jefe del Gobierno regional, Olaf Scholz (SPD), se pretende poner fin a una serie de disturbios que enfrentan a integrantes de izquierda y del movimiento autónomo con la Policía. ›8-9

El plan para Confort de Fagor crearía 260 empleos directos

El plan de viabilidad elaborado para salvar las plantas de Edesa en Basauri y Geyser en Bergara contempla la creación de 260 empleos directos y otros 85 indirectos y prevé una facturación cercana a los 50 millones de euros este año. El plan, realizado por un grupo de trabajadores de Edesa en colaboración con una consultoría y el Consejo Social de Fagor Electrodomésticos, está siendo estudiado por la Corporación Mondragon. ›22

GARA lectores con criterio

2014/1/18
LARUNBATA

www.gara.net

Bufandarekin batzuk, alkandora hutsean besteak

Lesbianen aurkako «porr-aketa sendagarriak»
Eragin politiko handiko herri mobilizazioa
Smartphonerako aplikazioen ekintzaileak

La Fiscalía no afloja contra los jóvenes vascos

La Fiscalía española ha optado por mantener intacta su peticion de seis años de cárcel contra todos los jóvenes independentistas juzgados en Madrid desde octubre. La vista oral, que encara ya su recta final, ha estado marcada por la denuncia de la tortura –en la foto–, hasta el punto de que los jovenes fueron eximidos de tener que oir a los policias que les detuvieron. >6-7

Texto: Alberto PRADILLA
Fotografía: J. DANAE | ARGAZKI PRESS

EDITORIALA >10

La decrepitud de un Estado

Gisasola se marcha en el peor momento para Mondragon

Una comisión gestora asume la dirección del primer grupo industrial vasco tras la dimisión de su presidente en pleno proceso de liquidación de Fagor. La Corporación anuncia la apertura de un período de «análisis y reflexión» para «diseñar su futuro» y afrontar «la crisis económica global»

Txema Gisasola, presidente de la Corporacion Mondragon desde julio de 2012, presentó ayer su dimision apelando a «motivos personales». Su salida se produce en el peor momento del grupo cooperativo, a solo tres meses de que Fagor Electrodomésticos, su empresa más emblemática, entrara en concurso de acreedores y cuando Eroski, otra de sus destacadas, se encuentra inmersa en la renegociación de una deuda de 2.500 euros y en un grave conflicto por las aportaciones subordinadas. Tambien se han intensificado esta semana las protestas de los trabajadores de las empresas del grupo a quienes no se ha garantizado su recolocación. La dimisión de Gisasola da inicio a un período de reflexion para diseñar el futuro del grupo, que en los próximos meses estará dirigido por una comisión gestora >2-3

PERFIL >2

Defensor de la internacionalización pero también de las raíces vascas

Otro prejuicio del juez Velasco: Orkolaga no huía, la llevaban al médico

El juez Eloy Velasco atribuyó falsamente a Jon Enparantza haber desobedecido a la Justicia al viajar a París, cuando realmente tenía permiso. Y tuvo otro error de bulto al acusar a Aintzane Orkolaga de tratar de huir en una moto, ya que en realidad la llevaban al médico para una revisión de su lesión, que le impide andar en la actualidad. El hospital lo ha confirmado. Y la Guardia Civil conocía el dato >4-5

ERREPORTAJEA

Eskoziak libera erabiltzen jarraituko luke

Artor ACIRREZABAL

Altxor publiko britainiarrak «Erresuma Batuko zorraren ardura osoa hartuko du, Eskoziaren independentzia gertatuz gero». Independentziaren kontra unionistek egindako kanpainak inbertsiogileen artean zorra erosteko zalantzak piztu ditu, eta Westminsterrek kezka horiek uxatzeko iragarpena egin behar izan du, interesak bermatuz. Eskoziak dagokion zorraren partea hartuko lukeela esan du Edinburgok, betiere aktiboetan zati proportzionala ere jasoko balu. Azken horien artean libera dago, eta moneta hori mantenduko esan du >8-9

Zabalgarbi se ofrece para calentar Zorrotzaurre

La directiva europea que le obliga a valorar energéticamente parte de sus emisiones ha impulsado a la incineradora Zabalgarbi a postularse para calentar con su vapor edificios de Zorrotzaurre. En concreto, se propone que aporte vapor a un sistema de redes de calefacción urbana que atenderia a 5.473 viviendas y empresas en la futura isla. EH Bildu apunta que para justificarlo se estima una demanda de energía excesivamente alta >14

EGUNEKO GAIAK

EG1

CRISIS EN LA CORPORACIÓN MONDRAGON

Txema Gisasola dimite en pleno proceso de liquidación de Fagor

La crisis de Fagor Electrodomésticos, inmersa en un proceso de liquidación, se ha llevado por delante al presidente de la Corporación Mondragon, Txema Gisasola, quien presentó ayer su dimisión como máximo dirigente del grupo cooperativo, que anuncia la apertura de un periodo de «análisis y reflexión» para «diseñar su futuro» y afrontar «la crisis económica global».

Joseba SALBADOR | DONOSTIA

Txema Gisasola, que ocupaba la presidencia del Consejo General desde julio del 2012 en sustitución de José María Aldecoa, comunicó ayer su dimisión a la Comisión Permanente del grupo Mondragon, que la aceptó y acordó que, hasta la elección del nuevo presidente, una comisión gestora se haga cargo de la dirección del primer grupo industrial vasco, que agrupa a 110 cooperativas, da empleo a 80.000 personas y representa el 3,2% del PIB de la CAV.

La dimisión, atribuida a «motivos personales» por el grupo Mondragon en un comunicado, se produce a solo tres meses de que su empresa más emblemática, Fagor Electrodomésticos entrara en concurso de acreedores, mientras que otra de sus punteras, Eroski, está inmersa en la renegociación de una deuda de 2.500 millones de euros y en un grave conflicto por las aportaciones subordinadas.

Fue precisamente a Gisasola a quien le tocó decir «no» a la petición de 170 millones de euros efectuada por Fagor Electrodomésticos para evitar su quiebra, ante el temor de que la caída del buque insignia pudiera arrastrar al resto de las cooperativas.

Frente las críticas recibidas, Gisasola se defendió asegurando que Mondragon «no funciona bajo un sistema presidencialista», en alusión a que las decisiones se adoptan en el seno del Consejo General, compuesto por los responsables de las nue-

Txema Gisasola deja la presidencia de la Corporación Mondragon año y medio después de ocupar el puesto. Juan Carlos RUIZ | ARP

Defensor de la internacionalización, pero también de las raíces vascas

PERFIL

[Txema GISASOLA]

Zumarraga (1962)

Joseba SALBADOR

Los más de 25 años de trayectoria profesional de Txema Gisasola (Zumarraga, 1962) han estado íntimamente ligados al grupo Mondragon, de tal forma que su nombramiento como presidente del Consejo General, en julio de 2012, ponía el broche a una meteórica carrera que, sin embargo, se veía truncada un año después con la quiebra de Fagor Electrodomésticos, compañía que precisamente dirigió entre 2006 y 2012.

Este hecho influía también en su vida personal, sobre todo después de que los trabajadores que han perdido su empleo dirigieran sus críticas hacia su persona. Así, sus apariciones en público eran cada vez más discretas, sobre todo en Segura, pequeña localidad del Goierri guipuzcoano de donde es originaria su esposa y donde actualmente reside, según sus propias palabras, «muy integrado».

Gran aficionado a las danzas vascas y a la cultura euskaldun en general, durante diez años bailó la ezpata-dantza en la ermita de la Antigua de Zumarraga, cuya romería procura no perderse ningún año. Otras de sus aficiones son la lectura y el deporte, en especial las largas caminatas a pie por el monte.

En cuanto a su formación académica, cursó estudios de Psicología Industrial en la UPV-EHU y realizó tres másters, dos de ellos en la Universidad de Deusto (Dirección de Recursos Humanos y Administración de Empresas) y el tercero en la Universidad Autónoma de Madrid (Dirección de Empresas Cooperativas).

Durante su época de estudiante, tuvo ya su primer contacto con el mundo de las cooperativas, ya que varios veranos trabajó en empresas como Irizar (Ormaiztegi) y Eredu (Legorreta).

Su carrera profesional propiamente dicha se inició en 1986, año en el que comenzó a trabajar como técnico de organización y jefe de personal de Fagor Electrodomésticos, pasando a gestionar la organización exterior (área comercial) hasta 1992.

En 1993 fue nombrado director de Recursos Humanos de Danona, cooperativa dedicada a la fabricación de muebles de hogar, hasta que en 1997 regresó a Fagor Electrodomésticos donde asumió, también, la dirección de Recursos Humanos.

El año 2000 fue designado director de Gestión Social de Mondragon, cargo que ocupó durante cinco años, momento a partir del cual fue nombrado vicepresidente de la Corporación y director general de la División Hogar, que incluía, además de las diferentes secciones de Fagor, las plantas de Danona y Grumal en Azpeitia.

En 2006 fue nombrado director general del Grupo Fagor Electrodomésticos, cargo que compatibilizó con el de vicepresidente de Brandt-Francia y de Mastercook-Polonia.

Precisamente, Gisasola ha sido uno de los mayores impulsores de la internacionalización no solo de Fagor, sino del resto de las cooperativas del grupo, convencido de que la presencia exterior de las empresas contribuye a aumentar el empleo en la matriz.

CRITICAS

Txema Gisasola ha sido criticado tanto por la decisión de la Corporación Mondragon de dejar caer a Fagor Electrodomésticos el pasado mes de noviembre como por su gestión al frente de la cooperativa de Arrasate, entre los años 2006 y 2012.

DISCREPANCIAS

Segun algunas fuentes, tras su dimisión también podrían encontrarse las discrepancias abiertas en torno a la gestión de la liquidación de Fagor Electrodomésticos entre los dirigentes de la Corporación y las diferentes instituciones vascas.

PROTESTAS

La dimisión se produce en la misma semana en la que los trabajadores de las empresas del grupo a quienes no se ha garantizado su recolocación llevaban su protesta hasta Segura, localidad donde reside el presidente de Mondragon.

REFLEXION

La Corporación Mondragon ha decidido «abrir una etapa de análisis y reflexión para diseñar el marco general de su actuación en los próximos años», según informó ayer el grupo cooperativo en el comunicado en el que dio cuenta de la dimisión.

ve divisiones del grupo y los directores de cada departamento. No obstante, muchos de los reproches han estado motivados por su etapa de director general de Fagor Electrodomésticos, entre 2006 y 2012, en la que registró importantes caídas de ventas, que vinieron a sumarse a una complicada situación financiera debido a las cargas de su expansión internacional.

Según algunas fuentes, tras su dimisión también podrían encontrarse las discrepancias abiertas en torno a la gestión de la liquidación de Fagor Electrodomésticos entre los dirigentes de la Corporación y las diferentes instituciones vascas.

Además, la dimisión se produce en la misma semana en la que los trabajadores de las empresas del grupo a quienes no se ha garantizado su recolocación intensificaron sus protestas, como los de Grumal, de Azpeitia, que el pasado miércoles se concentraban en la plaza de Segura, localidad donde reside Txema Gisasola.

Etapa de «reflexión»

Sea de una forma o de otra, el cese del presidente da inicio a un nuevo periodo de redefinición del futuro del grupo, y las más del centenar de cooperativas asociadas han decidido «abrir una etapa de análisis y reflexión para diseñar el marco general de su actuación en los próximos años», según informa Mondragon en su comunicado oficial.

Las «líneas de actuación marco» se presentarán al Congreso de la Corporación Mondragon de 2014, órgano que se reúne habitualmente en el mes de mayo, fecha para la que podría estar ya designado el nuevo presidente. De hecho, fuentes de la Corporación estiman un plazo de aproximadamente tres meses para la elección de la persona que sustituirá a Gisasola, aunque no existe un plazo concreto para solventar una situación inédita en los sesenta años de historia de este grupo empresarial.

Los presidentes de la Corporación Mondragon son elegidos para mandatos de cuatro años renovables y su relevo, hasta ahora, siempre ha sido ordenado, hasta el punto de que los nuevos máximos dirigentes de MCC se elegían más de seis meses antes de su toma de posesión, de manera que durante ese periodo se producía una cohabitación con el presidente saliente para efectuar un adecuado traspaso de poderes.

La elección de Gisasola implicó un importante relevo generacional, ya que supuso colocar en el puesto de máxima responsabilidad a un ejecutivo de 51 años de edad, cuando hasta ahora, la costumbre era elegir presidente entre los altos ejecutivos con larga experiencia y permanencia en el grupo, a falta de pocos años para jubilarse. Este fue el caso del primer presidente, Javier Mongelos, al que le siguió Antonio Cancelo, seguido de Jesús Catania y José María Aldecoa.

Aportaciones subordinadas

La dimisión de Txema Gisasola se produce también 24 horas después de que Eroski hiciera pública su propuesta para el canje de las aportaciones financieras subordinadas, que fue rechazada de inmediato por los afectados.

Ayer, la asociación Kaltetuak se manifestó ante el Parlamento de Gasteiz, donde su presidente, Ricardo González de Durana, se refirió a la dimisión de Gisasola y opinó que «donde tenía que estar es en la cárcel».

Los participantes en la concentración pidieron a Mondragon que se devuelva el dinero «robado» a 40.000 personas, titulares de las aportaciones subordinadas financieras de Eroski y de Fagor.

La cadena vasca de distribución ha planteado a los titulares de esta deuda perpetua liberarles de la misma mediante un canje por bonos a doce años por un valor del 55 % de la inversión y un pago en metálico del 15% de lo invertido, lo que implica una quita del 30%.

Entretanto, las asociaciones de consumidores vascas EKA/OCUV, EKE y UCE, valoraron el esfuerzo hecho por la dirección de la cooperativa, aunque subrayaron que «no alcanza un mínimo admisible» y afirmaron que si no se ofrece una solución mejor en un «breve plazo», promoverán demandas judiciales contra las entidades financieras por «la incorrecta comercialización del producto».

FAGOR Y EROSKI

La dimisión, atribuida a «motivos personales», se produce a solo tres meses de que su empresa más emblemática, Fagor Electrodomésticos entrara en concurso de acreedores, mientras que otra de sus punteras, Eroski, está inmersa en la renegociación de una deuda de 2.500 millones de euros y en un grave conflicto por las aportaciones subordinadas.

Temor ante los efectos que la dimisión pueda tener en el plan de salvamento de Edesa

La dimisión del presidente de la Corporación Mondragon cuando todavía se está estudiando el futuro de los negocios que se podrían salvar de la liquidación de Fagor Electrodomésticos ha reavivado el temor por el futuro de las plantas de Edesa y Geyser.

El parlamentario de EH Bildu Oskar Matute consideró ayer que la dimisión de Txema Gisasola no tiene que influir en el apoyo que este grupo debe dar al plan de salvamento de Edesa.

En un comunicado, la coalición abertzale reitera su respaldo al plan de salvamento que los trabajadores de Edesa han propuesto para mantener la actividad en las plantas de Basauri y Bergara de Fagor Electrodomésticos.

Tras subrayar que la propuesta permitiría mantener 345 puestos de trabajo, Matute alerta del riesgo que los cambios en la cúpula del grupo Mondragon podrían entrañar de cara a la aceptación y el posterior desarrollo del plan de salvamento.

En este sentido, el parlamentario de EH Bildu insiste en reclamar el apoyo de Mondragon a la propuesta de los trabajadores, un respaldo que «tiene que estar totalmente al margen de la dimisión de Gisasola, sin que esta circunstancia interfiera en la respuesta de MCC, que debe ser necesariamente favorable».

Precisamente, ayer, Fagor Electrodomésticos comunicaba a la CNMV que está trabajando, junto con la auditora PwC y la propia administración concursal, en la elaboración de planes de viabilidad para sus negocios, que espera poder concretar en un informe que podría presentarse este mismo mes.

También ayer se conocía que el conglomerado argelino Cevital ha sido el único que ha presentado una oferta ante los administradores judiciales para hacerse con FagorBrandt, la filial francesa de Fagor.

Cevital ya había mostrado su interés de presentar una oferta de 100 millones de euros por las plantas del fabricante galo.

Según "Le Figaro", la complejidad de la estructura jurídica de FagorBrandt, el estado de las plantas, la rigidez de la ley francesa y las exigencias del Gobierno francés, que pedía limitar los despidos, han disuadido a los otros potenciales compradores.

El plazo para presentar las ofertas acababa ayer, y la decisión final sobre el futuro del grupo será comunicada el próximo miércoles. GARA

GARA lectores con criterio

UNIVERSIDAD DEL PAIS VASCO
BIBLIOTECA UNIVERSITARIA
2014/2/4
ASTEARTEA

www.gara.net

FÚTBOL: *Osasuna cae en su visita al Villarreal (3-1) y Canales ya entrena en Zubieta* ›28-29 y 31

Preconcurso para FGM, una cooperativa con 105 trabajadores

Nueva mala noticia desde la Corporación Mondragón, que ha presentado preconcurso de acreedores para FGM, dedicada a la fabricación de muebles. Lo justifica en la caída de las ventas. La plantilla está formada por 105 personas que serían prejubiladas o reubicadas 1241 ›21

El Relator de la ONU censura el punto final al franquismo

Al término de su visita, De Greiff refuerza la crítica al Gobierno español por no investigar los crímenes de la dictadura. Reclama políticas de Estado para evitar «la enorme distancia» entre las víctimas y la Administración y demanda a Madrid que colabore con la querella argentina

El Relator de la ONU sobre Justicia Transicional, Pablo de Greiff, censura la falta de investigación de los crímenes del franquismo y reclama una «verdadera política de Estado, que no dependa de los vaivenes políticos, porque la cuestión que se trata es de derecho, no de política». Sus primeras conclusiones al término de su visita al Estado español, suman una nueva desaprobación internacional al punto final al franquismo. De Greiff expone su preocupación por la sociedad civil ›6

MUROS POPULARES La Audiencia Nacional asume que no son «enaltecimiento», sino protestas políticas ›11

BERMEO BABES BILA, OLATU BERRIEN ZAIN

Argazkia: Luis JAUREGIALTZO | ARGAZKI PRESS

Igandeko astinduak utzitako kalteak oraindik zenbatzeko denborarik ez da izan, baina beste ekaitz handi bat hurbiltzen ari da Euskal Herrira: gaurko haize bortitza iragarri dute, eta biharko berriz ere olatu handiak. Horregatik, babesak ahalik eta lasterren konpontzen hasi dira Bermeon –irudian–, Zarautzen, Donostian eta beste hainbat tokitan. ›2-5

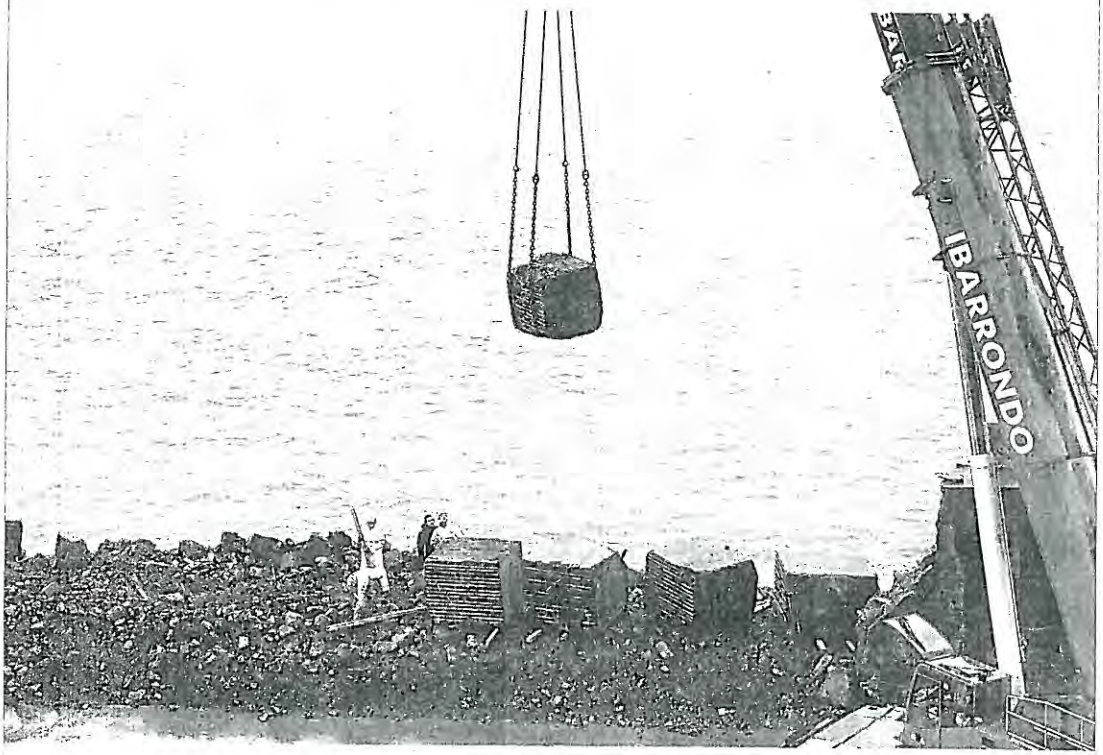

CRÓNICA, ARANTXA MANTEROLA ›4

Baiona, sin daños mayores, pero en guardia

La mayoría sindical dará réplica a la cumbre de Bilbo

La mayoría sindical vasca, agrupada en la plataforma Gune contra el empobrecimiento y la precariedad, anuncia respuesta en la calle a la cumbre económica promovida por el PP en Bilbo con presencia de representantes de la banca y la troika. El 3 de marzo habrá manifestación y el 22 acudirán a Madrid ›23

EDITORIALA ›7

La pobreza no es un desastre natural

El FMLN, a la segunda vuelta tras rozar la mayoría absoluta

El FMLN tendrá que concurrir a la segunda vuelta de las elecciones presidenciales del 9 de marzo, tras haber rozado la mayoría absoluta el domingo. Su candidato, Salvador Sánchez Cerén, se enfrentará a Norman Quijano, de la derechista Arena y anticomunista feroz ›16

e: Ekonomia

La cooperativa FGM, de Mondragon, presenta preconcurso de acreedores

Cuando todavía está en el aire el futuro de las plantas de Grumal y Edesa, otra empresa del grupo Fagor, la cooperativa FGM –creada tras la integración de Fagor Mueble, Danona y Coinma, y con centros de trabajo en Azpeitia y Gasteiz– ha presentado preconcurso de acreedores. Lo ha justificado por la «caída» de las ventas. El futuro de la plantilla, con 105 trabajadores, pasaría por prejubilaciones y reubicaciones.

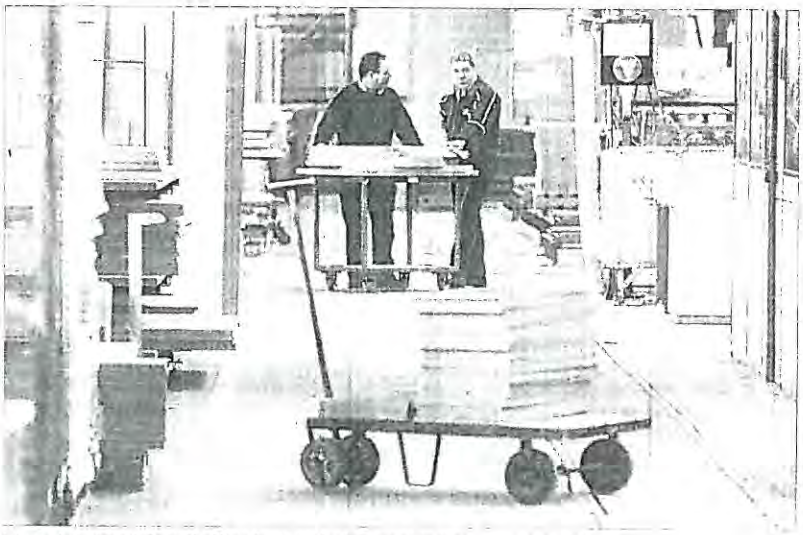

Interior de la planta de Fagor Mueble en Onati, que fue inaugurada en 2003.

GARA | DONOSTIA

En un comunicado enviado ayer a los medios de comunicación, la Corporación Mondragon indicó que la empresa Furniture Group Grupo Mueble, con una plantilla de 105 trabajadores, ha solicitado en el Juzgado de Donostia preconcurso voluntario de acreedores «con el objetivo de negociar su deuda».

Añadió que la apertura de este proceso «está encaminada a dar un nuevo impulso a las líneas estratégicas de actividad hacia el sector del contract –proyectos de equipamiento integral de hoteles, residencias, promociones y oficinas– y al acceso a nuevos mercados internacionales», entre los que cita Centroamérica-Caribe, China, Oriente Medio y el Norte de África.

El grupo justificó la decisión en el descenso de las ventas en los últimos cinco años en el conjunto de sus actividades –hogar, oficina y cocinas– que ronda el 70%, «una caída similar a la experimentada por el sector». Sin embargo, expresó su confianza en que con el preconcurso podrá negociar su deuda, además de «redimensionar la actividad y acelerar» su estrategia de internacionalización.

La facturación de FGM se sitúa en torno a 13 millones de euros, de los cuales un 60% corresponde a ventas realizadas en el Estado español y el restante 40% a mercados internacionales. En cuanto al futuro de la plantilla, Mondragon indica que FGM contempla «diferentes escenarios en base a opciones de reubicación de trabajadores en otras cooperativas y a prejubilaciones».

Fusión en 2012

FGM surgió en 2012 como resultado de la fusión de las empresas Fagor Mueble, Danona y Coinma, del mismo sector y ya entonces pertenecientes todas ellas a MCC y dedicadas al diseño, fabricación y comercialización de mobiliario de cocina (Fagor Mueble), mobiliario de hogar, hoteles y otras instalaciones colectivas (Danona) y mobiliario de oficina (Coinma).

En aquel momento, la nueva cooperativa –que fue integrada en la División de Hogar de Corporación Mondragon– preveía un crecimiento en ventas de un 15% ya durante ese primer año. La fusión se llevó a cabo mediante la transmisión de los patrimonios de las actividades a la nueva entidad, lo que daba continuidad tanto a la fabricación y venta de muebles de cocina, salones y habitaciones como al mobiliario de oficina bajo la marca Fagor Grupo Mueble. Ahora, las expectativas de la empresa y el contexto en el que se produce la presentación del preconcurso son totalmente distintas. Así, la decisión llega en un momento muy delicado para el sector y para la comarca. No ha pasado ni una semana desde que la administración concursal presentó un ERE de extinción para los 148 empleados de la empresa Grumal, también de Azpeitia.

Todo el eskualde del Urola, y esta localidad en particular –en 2007 el número de parados en Azpeitia era de 353 y en diciembre de 2013 ascendía ya a 1.115– está sufriendo el azote de la crisis y el sector del mueble es uno de los más perjudicados.

1215

ORDAINDU

La plataforma Ordaindu, de socios de Fagor, ha convocado para el jueves (10.30 horas, en Bolintxo, Arrasate) un cadena humana que reivindicará la devolución del dinero que les debe la cooperativa.

Los trabajadores de Edesa mantienen las movilizaciones

1195

En el marco del concurso de acreedores de Fagor, centenares de personas se manifestaron el domingo en Basauri para reclamar a la Corporación Mondragon que apoye el mantenimiento de la actividad de la fábrica de Edesa.

En la movilización, que estuvo encabezada con una pancarta con el lema "SOS Confort", los representantes de los trabajadores Teresa Pérez y Fernando Otero recordaron que las instituciones y «la mayoría del arco parlamentario» han expresado su apoyo al mantenimiento de la actividad de la planta y, por ello, reclamaron a Mondragon que les dé «carta libre para poder empezar a trabajar». Los empleados de Edesa se han fijado como fecha límite el 10 de febrero para seguir apostando por la viabilidad de la sección de Confort. GARA

Imagen de los trabajadores de Edesa recorriendo el domingo las calles de la localidad vizcaína de Basauri.

GARA lectores con criterio

2014/2/15
LARUNBATA
www.gara.net

Kirolak: *Osasuna pudo ganar, pero se conforma con el empate sin goles en casa del Elche* ›32-33

ETORKINAK ILARGIPEAN, WORLD PRESS PHOTO SARIA

Etorkin ugarik egunero hasten duten bidaiaren detaile bat jaso du John Stanmeyer argazkilariak Signal izeneko argazkian, 2013ko World Press Photo saria irabazi duen irudian: gauaren babespean, Yibutiko hondartza baten urertzean, etorkinek sakelakoa altxatzen dute seinalearen bila Stanmeyerrek gehienetan itxura «narraseko» eta gizaki «patetiko» gisa aurkezten dituzten etorkinak duin bihurtzen dituela esan du epaimahaiak. ›46-47

Argazkia: John STANMEYER

Barcina cambia de discurso tras una llamada de Rajoy

Revela que el presidente español le traslada «fortaleza para defender de verdad Navarra». Se enfrenta a la comisión del «caso Goicoechea» el lunes

Tras una llamada del presidente español, Mariano Rajoy, dándole «ánimo y fortaleza para defender de verdad Navarra'», Yolanda Barcina se olvidó de su disposición a convocar elecciones anticipadas mostrada por la mañana y se decantó por forzar la moción de censura. El cambio cogió por sorpresa hasta al portavoz de UPN en el Parlamento. Ante el nuevo escándalo, los partidos resuelven debates internos y negocian ante el extraño ultimátum del PSN. ›2-5

Mondragon descarta participar en el proyecto de Edesa

La Corporación Mondragon comunicó ayer oficialmente que «desestima» su participación en el plan de viabilidad para las plantas de Basauri y Bergara porque la rentabilidad del negocio «es difícilmente sostenible en el tiempo». Los trabajadores de Edesa y Geyser, que comparecerán hoy, no ocultaban anoche su pesadumbre. ›24-25

AITOR ESTEBAN
DIPUTADO DEL PNV

«De este ministro de Interior no se puede esperar nada»

El portavoz del PNV en el Congreso español indica que del ministro de Interior «no se puede esperar nada», que «está totalmente desacreditado». Asegura que «visto que el diálogo discreto no funciona, nos va a oír». ›6-7

GAUR8

›11 **RAMON SOLA**
Nafarroan, bihotza bero eta burua hotz

›12 **EUSKAL HERRIA SALDUZ**
Atzerritar bisitariak erakarri nahian

ITSAS DENBORALEAK ›17

Azken ekaitzek aparra baino oihartzun handiagoa ekarri dute

Apartekoa izan dela entzun da, baina fenomenoaren ezaugarriek ez dute interes berezirik eragin itsasoaren erritmo eta indarrak neurtzen dituzten ikerlarien artean. Kostaldea astindu duen denborale sorta hainbat fenomenoren «kointzidentzia» baino ez da izan.

2013

GARAren URTEKARIA
KONPONBIDERAKO ATEAK IREDITZEN
GAUR
11,95 € + GARA

e: Ekonomia

La Corporación Mondragon confirmó los peores presagios y comunicó ayer oficialmente que «desestima» su participación en el plan de viabilidad para las plantas de Basauri y Bergara, al constatar que la rentabilidad del negocio «es difícilmente sostenible». Aunque ya albergaban pocas esperanzas, los trabajadores de Edesa y Geyser no ocultaban anoche su pesadumbre y convocaban una rueda de prensa hoy al mediodía para exponer su valoración.

Mondragon descarta participar en el proyecto de viabilidad de Edesa

Joseba SALBADOR | DONOSTIA

El Consejo General de la Corporación Mondragon se reunió ayer tarde para preparar la respuesta definitiva al plan de viabilidad presentado por trabajadores de Edesa para salvar la división de Confort de Fagor Electrodomésticos, cuatro días después del plazo fijado por sus promotores para retirarlo.

Pasadas las siete de la tarde, la Corporación difundió un comunicado en el que aseguraba haber analizado «los proyectos» -se refería a dos- en estrecha colaboración con sus respectivos grupos promotores, si bien ha decidido «desestimar» su participación al constatar que la rentabilidad del negocio «es difícilmente sostenible en un entorno sectorial tan competitivo y no es abordable del modo planteado». Señala asimismo que durante el proceso de estudio «ha constatado la dificultad de construir un único proyecto para estos negocios».

El Consejo General viene a confirmar también en su nota que solicitó un IBR (Independent Business Review, Revisión Independiente de Negocio) a un «agente externo independiente», según el cual el plan presen-

DIFICULTAD

El Consejo General de la Corporación Mondragon señala que durante el proceso de estudio del plan de viabilidad «ha constatado la dificultad de construir un único proyecto para estos negocios».

AGENTE EXTERNO

Mondragon confirma que solicitó un IBR (Independent Business Review, Revisión Independiente de Negocio) a un «agente externo», según el cual el proyecto «plantea dudas sobre la viabilidad sostenida en el tiempo a medio y largo plazo».

Manifestación celebrada ayer por la mañana en Gasteiz por los colectivos afectados por el cierre de Fagor. Raul BOGADO | ARGAZKI PRESS

Colectivos afectados de Fagor marchan juntos en Gasteiz

Horas antes de conocerse la decisión de Mondragon sobre Edesa, colectivos afectados por el cierre de Fagor Electrodomésticos -socios cooperativistas, trabajadores por cuenta ajena de Grumal, Edesa o la propia Fagor, y afectados por las aportaciones- marcharon juntos en Gasteiz hasta el Parlamento para exigir la implicación de las instituciones ante la falta de respuesta de Mondragon.

Tras una pancarta en la que se leía "El silencio de MCC y Gobierno Vasco nos condena a todos", Patxi Isasmendi, presidente del comité de empresa de Grumal, donde trabajan 148 personas, hizo un llamamiento a Lakua para que tome «cartas en el asunto» en este conflicto laboral. Defendió que el dinero público que se inyecte para la Corporación Mondragon sea para dar una salida a «todo el colectivo de afectados» porque en caso contrario, advirtió, sería «cómplice» de los despidos.

Pidió que no se produzca ni un solo despido en estas plantas y que se impulse una «solución colectiva».

Isasmendi denunció también que «nadie» de la Corporación Mondragon ni del Grupo Fagor se ha reunido con ellos pese a estar encima de la mesa un ERE de extinción.

En un comunicado repartido durante la protesta, los afectados denuncian que «ni la multinacional más dura ha tratado peor a sus trabajadores» que la Corporación Mondragon, que ha actuado a su juicio con un «desprecio absoluto» hacia los trabajadores.

Asimismo, reclamaron a la Corporación Mondragón el «mismo trato» que reciben en las recolocaciones los socios cooperativistas. «Queremos una gestión con criterios en las reubicaciones para que en el futuro todos se consoliden en sus puestos. Y todo esto con los valores sociales del cooperativismo que vemos que hoy se están aplicando de forma interesada», afirmaron.

Entretanto, miembros de la plataforma Ordaindu, que agrupa a afectados por las aportaciones voluntarias y los préstamos de capital social, informaron de que el pasado jueves se reunieron con dos representantes de la Comisión Permanente de la Corporación, aunque no obtuvieron respuesta a su petición de devolución de las cantidades adeudadas.

Por ello, y tras denunciar que no se les tiene en cuenta para tratar de solucionar el problema, solicitaron ser recibidos en el plazo de una semana por alguno de los cuatro miembros que conforman la gestora que sustituye a Txema Gisasola. JS

tado por los promotores «plantea dudas sobre la viabilidad sostenida en el tiempo a medio y largo plazo».

Dicho informe resalta, según el grupo cooperativo, «la dificultad de garantizar la fortaleza competitiva necesaria por la inseguridad de cumplir objetivos de nivel de ventas, precios y reducción de costes». Añade además que «hay condicionantes externos claves que estan fuera del ambito de decisión de los promotores».

La nota del Consejo General concluye señalando que Mondragon «seguirá canalizando sus esfuerzos a promover soluciones al empleo excedentario estructural a través de medidas de carácter solidario».

Fuentes del grupo cooperativo insistieron a este diario en que Mondragon «ha trabajado conjuntamente» con los promotores del plan y ha acudido a todas las reuniones requeridas. Salían así al paso de las acusaciones de «abandono» vertidas por los trabajadores de estas plantas, especialmente los que no son socios cooperativistas.

El plan de viabilidad contemplaba la puesta en marcha de una nueva empresa dedicada a la fabricacion y comercialización de termos eléctricos, calentadores e interacumuladores. Segun este proyecto se mantendrian 260 empleos directos y otros 85 indirectos de los algo más de 400 con que contaban Edesa y Geyser antes del concurso de acreedores, siempre que se contara con la financiación de las instituciones.

Las diputaciones de Bizkaia y Gipuzkoa ya habían manifestado su disposicion a avalar económicamente esta propuesta, mientras que el Gobierno de Gasteiz habia pedido reiteradamente al Grupo Mondragon que despejara cuál era su postura.

«Una pésima noticia»

La decision de la Corporación de no participar en el proyecto de viabilidad fue acogida ayer con pesadumbre por los empleados aunque ya albergaban pocas esperanzas de que pudiera fructificar el plan para reflotar la planta. «Es una pésima noticia aunque en parte ya lo esperabamos», afirmó uno de los 230 operarios de la planta.

El grupo promotor del proyecto, junto con los trabajadores que tuvieron conocimiento por la prensa de la decision, ha convocado una rueda de prensa hoy a las 12 en Basauri para exponer su valoración.

En esta comparecencia esta previsto que informen de si llevarán a cabo nuevas movilizaciones y si mantendrán el encierro que iniciaron el pasado 4 de noviembre.

El portavoz del PSE en las Juntas Generales de Bizkaia, Iñaki Egaña, expreso su solidaridad con los trabajadores de Edesa por este nuevo «mazazo» e instó a la Diputacion de Bizkaia y al Gobierno de Urkullu a buscar una solución.

TS Fundiciones comunica al comité que está «abocada» a la liquidación

La dirección de la empresa TS Fundiciones de Zestoa comunicó ayer a los trabajadores que la «imposibilidad» de llegar a un acuerdo le «aboca» a la liquidación de esta compañía, en la que trabajan 150 personas, algunas de ellas ya sin prestación por desempleo.

Joseba SALBADOR | DONOSTIA

La empresa guipuzcoana de componentes para aerogeneradores TS Fundiciones, que el pasado mes de noviembre solicitó el concurso de acreedores para reestructurar la compañía, emitió ayer tarde un comunicado en el que señala que «tras meses de búsqueda de soluciones, declaración de concurso y toda la serie de actuaciones que se han puesto en marcha, la falta de acuerdo no deja resquicio de esperanza ni futuro».

La dirección señala que desde hace meses «no se ha producido ningún avance en la negociación laboral al exigir el comite, en las actuales circunstancias –afirma–, el mantenimiento de unos sueldos un 50% superiores al convenio de Gipuzkoa y las 35 horas laborables».

Por ello, señala que «la imposibilidad de acuerdo conduce a la empresa a la liquidación», ya que el acuerdo con los trabajadores «era el primer paso para negociar con el resto de agentes, banca, instituciones, proveedores y dar seguridad de continuidad al mercado».

Trabajadores de TS Fundiciones, en el exterior de la planta. GORKA RUBIO | ARGAZKI PRESS

TS Fundiciones, que arrastra una deuda de 28 millones de euros, planteó a principios de noviembre un plan de viabilidad que incluía reducir su plantilla en 50 personas, hasta situarla en 110 trabajadores, bajar los salarios un 25% y aumentar la jornada anual en 100 horas. Dicho plan proponía asimismo aplicar un ERE de suspensión temporal a otros 49 trabajadores. El comité de empresa respondió a esta propuesta exigiendo a la dirección que definiera un plan industrial que permitiera a la compañía mantener la plantilla, ya que, a su juicio, el plan de viabilidad únicamente incidía en la reducción de empleos y el empeoramiento de sus condiciones laborales.

RECORTES

La dirección planteó en noviembre un plan de viabilidad que incluía reducir su plantilla en 50 personas, bajar los salarios un 25% y aumentar la jornada anual en 100 horas.

Cinco meses sin cobrar

El anuncio de la dirección llega en un momento muy delicado para los trabajadores, que llevan cinco meses sin cobrar, a lo que hay que añadir que a algunos de ellos se les están terminando las prestaciones por desempleo.

En las últimas semanas, la plantilla ha llevado a cabo numerosas movilizaciones para denunciar los anuncios de mas despidos en una compañia que en los ultimos años ha perdido a casi 200 trabajadores. Algunas de estas movilizaciones se han llevado a cabo frente a la Kutxa, el principal acreedor de la empresa, a la que acusan de ser uno de los responsables de la situacion.

Los trabajadores han convocado una asamblea este lunes para analizar la situacion.

Denuncian los 79 despidos anunciados en Perfumerías Marionnaud

GARA | BILBO

Trabajadoras de Perfumerias Marionnaud se concentraron ayer en Bilbo contra del ERE de extincion presentado por la cadena que contempla despedir a 79 trabajadores en Bizkaia, Araba y Cantabria, y clausurar diez tiendas. En todo el Estado, el expediente afectaría a 421 trabajadores –dos tercios de su plantilla– al cerrarse dos de cada tres tiendas.

Convocadas por ELA y con una pancarta en la que se leia "Marionnaud, 79 personas a la calle", medio centenar de trabajadoras trasladaron su protesta contra el ERE, que además de despidos incluiría rebajas salariales para los que mantuvieran sus empleos. En la actualidad, Perfumerias Marionnaud cuenta con 22 tiendas en Bizkaia, dos en Araba y otras dos en Cantabria. Después del ERE, la plantilla actual de 137 trabajadores quedaria reducida a 58 empleados en los 16 comercios que seguirian su actividad, según informaron fuentes de ELA.

La dirección de Perfumerias Marionnaud anunció el pasado dia 9 de enero en Madrid el inicio de un expediente de despido colectivo que lo sustenta en «la dificil situacion que viene atravesando la empresa con resultados negativos durante los últimos años».

El pasado 16 de enero se constituyó la comisión negociadora en Madrid, compuesta por 13 miembros tal y como establece la ley distribuidos en 6 de CCOO, 5 de UGT y 2 de ELA.

PAROS

Convocan movilizaciones contra los despidos en Konecta

Las delegadas de LAB y ELA en la empresa Konecta BTO, subcontrata de la atencion telefonica de Iberdrola, han convocado para el próximo martes una hora de paro y concentraciones frente a la empresa, radicada en Gueñes, para denunciar el ultimo despido de una trabajadora el pasado 6 de febrero, justificado por «la bajada continuada del rendimiento personal». Las representantes de LAB aseguran no entender «que tipo de criterios puede barajar una empresa para determinar la bajada del rendimiento», sobre todo cuando «las condiciones de trabajo en el sector del telemarketing son de gran dureza», circunstancia que se repite, señalan, «en todas las empresas del sector que desempeñan sus labores para grandes empresas como Iberdrola, Euskaltel o BBK».

HUELGA

Lanbitel convoca una huelga indefinida desde el 24 de febrero

Los trabajadores de Lanbitel, la plataforma telefónica de Lanbide, han convocado una huelga indefinida a partir del día 24 de febrero, según informa el sindicato LAB, «con el objetivo de hacer publica la situación de la veintena de personas que a través de este servicio externalizado atiende a diario una media de 2.000 llamadas en nombre del Servicio Vasco de Empleo». La plantilla está dispuesta a buscar «una solucion al conflicto», pero manifiesta que «no aceptamos más aplazamientos e incumplimientos». Denuncia que Lanbide deberia garantizar unas condiciones estables, «máxime cuando lo hacemos para el servicio público de empleo».

res, si los hay». Pero añadió que BBVA actuó con «corrección».

El tema de la retribución también tuvo un peso importante en el turno de las preguntas de los accionistas. Porque, ayer se aprobó por amplia mayoría, la posibilidad de que los consejeros ejecutivos y un grupo de 163 directivos privilegiados puedan obtener una retribución variable que podría sobrepasar, dependiendo de los casos, el 200% del sueldo fijo.

A quienes criticaron ese hecho, González les contestó que «son cantidades similares a la media de compañías comparables con BBVA». Con cargo a 2013, el propio presidente percibirá una remuneración total de 5,16 millones y el consejero delegado, Angel Cano, otros 3,75 millones.

Para salir de la crisis

González reconoció que una tasa de desempleo del 26% supone un riesgo evidente para la economía, lo mismo que exista un endeudamiento privado de casi el 260% PIB y una deuda pública próxima al 100%.

A su juicio, son necesarias reformas para racionalizar la carga fiscal, «dando más alicientes a la inversión y el ahorro». Llamó a «mejorar el funcionamiento del mercado laboral y potenciar el capital humano» y a «elevar la competencia».

En su carta de peticiones al Gobierno español, el banquero exigió «ayudas a la internacionalización de las empresas españolas» y un elemento más que demandó fue «completar la reestructuración de las cajas de ahorro y devolverlas al sector privado lo antes posible. Esto es clave para impulsar el crédito y en particular las operaciones que financian la inversión y el empleo».

El juez pide a Cevital mejorar la oferta para adquirir las marcas de Fagor

El Juzgado de lo Mercantil de Donostia ha desestimado la solicitud de venta de las marcas de Fagor Ireland a Cevital en los términos formulados, pero abre la puerta a su compra si sube el precio a 35 millones y hace una oferta firme por unidades de negocio en Gipuzkoa.

GARA | DONOSTIA

El juez Pedro José Malagón ha fijado en un auto dictado el pasado miércoles un precio de 35 millones de euros por las marcas Brandt, De Dietrich, Vedette, Sauter y Easycook, diez más que lo ofertado por el grupo empresarial argelino, y además describe una serie de condiciones para garantizar su pago, que deberá abonarse al contado o entregando la mitad en el momento de firmar el contrato y el resto en tres plazos.

Además, establece que la compra de las marcas que Cevital quiere adquirir para poder explotar las filiales francesas de Fagor debe estar acompañada de una «oferta firme y vinculante, no sujeta a plazo temporal» sobre determinados activos, en referencia a las plantas guipuzcoanas de Garagartza y Eskoriatza.

Cerrar la venta de las marcas

En su auto, en primer lugar el juez considera de interés para el concurso de acreedores cerrar la venta de las marcas antes de que se inicie la fase de liquidación en el Estado francés, ya que el grueso de la actividad de Fagor Ireland, propietaria de las marcas, está relacionada con la actividad de las filiales Fagor Brandt y Fagor France, por lo que «el posible cese de actividad y liquidación de tales sociedades puede afectar al valor de las marcas».

El auto da la razón a la Abogacía del Estado, que se opuso a la venta al entender que el precio de 25 millones ofertado no se corresponde con el valor que pueden tener estos activos, y alude al inventario presentado en la solicitud de concurso, en el que se sitúa la valoración de estas marcas en 67 millones de euros.

No obstante, el juez entiende que la situación concursal de la cooperativa vasca «debe tener incidencia en la valoración de activos intangibles» y recuerda que en este tipo de procesos «nunca se obtiene» el precio de mercado.

A su juicio, este aspecto se podría compensar en parte «con la existencia de una oferta firme y vinculante».

El juez recuerda que en la solicitud de venta de las marcas se planteaba que Cevital había hecho una «oferta global e indivisible» que incluía las marcas en cuestión y también unidades productivas en Euskal Herria.

Sin embargo, por la «imposibilidad de acompasar los tiempos de los procedimientos concursales francés y español» el grupo Cevital había renunciado a la indivisibilidad de su oferta inicial y estaba dispuesto a adquirir la marcas de Fagor Brant en primer lugar –imprescindibles para hacerse con las filiales productivas francesas– y posteriormente con las unidades productivas.

La oferta por las fábricas francesas caducaba el 26 de febrero, pero el plazo ha sido prorrogado por los tribunales franceses, en espera de la resolución del juzgado de Donostia.

Fuentes de la cooperativa del Grupo Mondragón eludieron ayer valorar la decisión del juez de rechazar la oferta de Cevital y señalaron que será ahora la multinacional argelina la que deberá pronunciarse sobre si eleva su oferta o la retira. En todo caso, destacaron que Cevital, si no compra las marcas de la cooperativa en el Estado francés, no va a comprar la parte vasca de Fagor.

LIQUIDACIÓN

La dirección de Fagor Electrodomésticos presentará la próxima semana la solicitud para la liquidación definitiva de la empresa, tras no poder llegarse a un acuerdo con los acreedores. En esa fase, los posibles compradores interesados en parte o la totalidad de la cooperativa podrán presentar sus ofertas en firme.

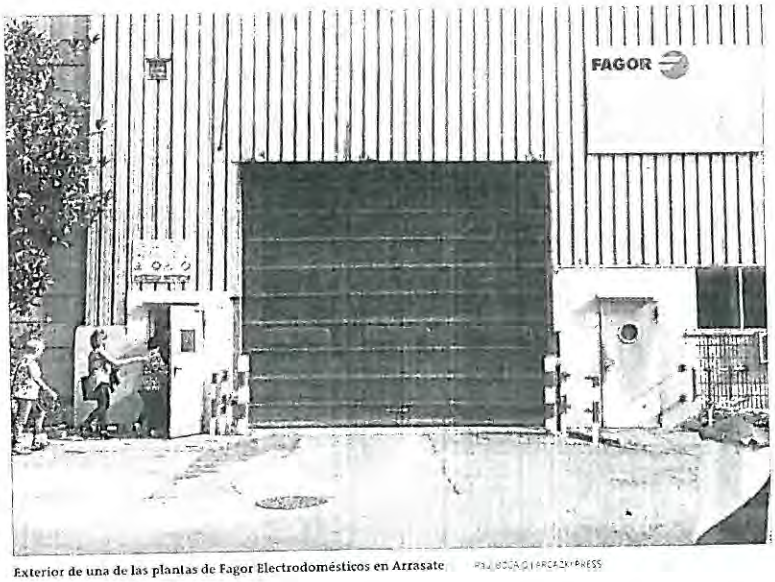

Exterior de una de las plantas de Fagor Electrodomésticos en Arrasate. FOTO: ARCHIVO/PRESS

Admitida la solicitud de concurso de acreedores de Cegasa

GARA | GASTEIZ

El Juzgado de lo Mercantil de Gasteiz ha dictado un auto en el que admite la solicitud de concurso de acreedores presentada por Cegasa, cuya sociedad matriz tiene una deuda declarada de 117,3 millones.

Cegasa presentó la solicitud el pasado martes, después de que el lunes se lo comunicara al comité. El grupo se declaró, a finales de enero, en preconcurso de acreedores debido a las dificultades económicas por las que atravesaba.

Sin embargo, el grupo, que mantiene abiertas las negociaciones para poder vender alguna de sus unidades de negocio, no logró garantizar la financiación del circulante necesaria para continuar con su actividad, lo que le llevó a presentar la solicitud de concurso.

En dicha petición no se incluye la presentación de ningún ERE para la plantilla, que asciende a 800 trabajadores en Euskal Herria, aunque previsiblemente se presentará.

La juez apunta que el concurso es de «especial trascendencia» a efectos de designación de un segundo administrador concursal y nombra a la Diputación alavesa, ya que entre los acreedores con crédito ordinario está la Hacienda foral. Precisa que solo en el concurso de la matriz el número de trabajadores supera ampliamente los 100, ya que cuenta con 417 empleados y el importe de la masa pasiva declarada supera los 100 millones de euros.

GARA lectores con criterio

2014/3/18
ASTEARTEA
www.gara.net

ATHLETIC Un gol de Aduriz le da el empate ante el Villarreal (1-1) >28-29

La violencia machista mata a una mujer de 35 años en Mungia

Andina Pereira de Brito falleció estrangulada en su domicilio y la Ertzaintza acusa a su expareja, que fue detenido dos horas después. El Ayuntamiento celebra un pleno extraordinario y llama a concentrarse

La lacra de la violencia machista ha provocado una nueva muerte en Euskal Herria, la primera de este año. Se trata de Andina Pereira de Brito, de 35 años y madre de un niño y una niña menores de edad, que apareció estrangulada en su domicilio. Su hija la encontró inconsciente en su vivienda a mediodía y fue quien dio aviso a SOS Deiak. El personal sanitario no logró reanimar a la mujer y al ver que presentaba «indicios de violencia» alertó a la Ertzaintza. Aproximadamente dos horas después, la Policía autonómica detenía a su expareja, acusado del crimen. Ambos habían llegado a Euskal Herria procedentes de Brasil. El Ayuntamiento celebra hoy un pleno extraordinario y ha convocado una concentración para las 19.00 >4

Polizia kopuru eta espetxe politikari eutsiko die Fernandez Diazek

Presoak hurbiltzeko eginiko eskaerek «lege iruzurra izateko itxura» dutela jarri du aitzakiatzat Barne ministroak Donostian. Polizia indarren alorrean ere ez duela ezer aldaraziko erantsi du, ETA bertan dela argudiatuz. Temati ageri da, beraz, Jorge Fernandez Diaz Euskal Herrian zehar eginiko biran. >5

EDITORIALA >7

Inmovilismo y torpeza

Tejero y Muñecas ponen en apuros al PP al celebrar el 23-F en un cuartel

El Gobierno español tuvo que cesar ayer al hijo del excoronel Antonio Tejero, protagonista del asalto al Congreso en 1981, tras trascender un acto de celebración del golpe del 23-F en el cuartel de la Guardia Civil de Valdemoro, dirigido por este.

Entre los asistentes al acto del pasasdo 18 de febrero figuraba, además de los dos Tejero, el excapitán Jesús Muñecas Aguilar, conocido por torturar a vascos durante el franquismo y uno de los imputados en la querella instruida en Argentina por la juez Servini >6

Tapia afirma que habrá más ofertas cuando Fagor entre en liquidación

La Consejera de Desarrollo Económico y Competitividad, Arantza Tapia, aseguró ayer que «por lo menos hay una oferta más» por Fagor Electrodomésticos, que podrá ser firme cuando se abra el proceso de liquidación. Sostuvo que esa situación podría darse de forma inmediata. Entre las ofertas, podría estar la de la compañía catalana CNA Group. >20

Madrid e Iruñea también entrarán a compartir los datos fiscales

Pese a las reticencias iniciales de algunas diputaciones, Araba, Bizkaia y Gipuzkoa ya han suscrito el acuerdo para intercambiar información fiscal, lo que ayudará notablemente en la lucha contra el fraude. Helena Franco (Gipuzkoa) destacó su valor y dio por hecho que Nafarroa y el Estado también se incorporarán a este sistema. De hecho, se esperaba que el de Iruñea estuviera ya ayer, pero al fin no fue así. >23

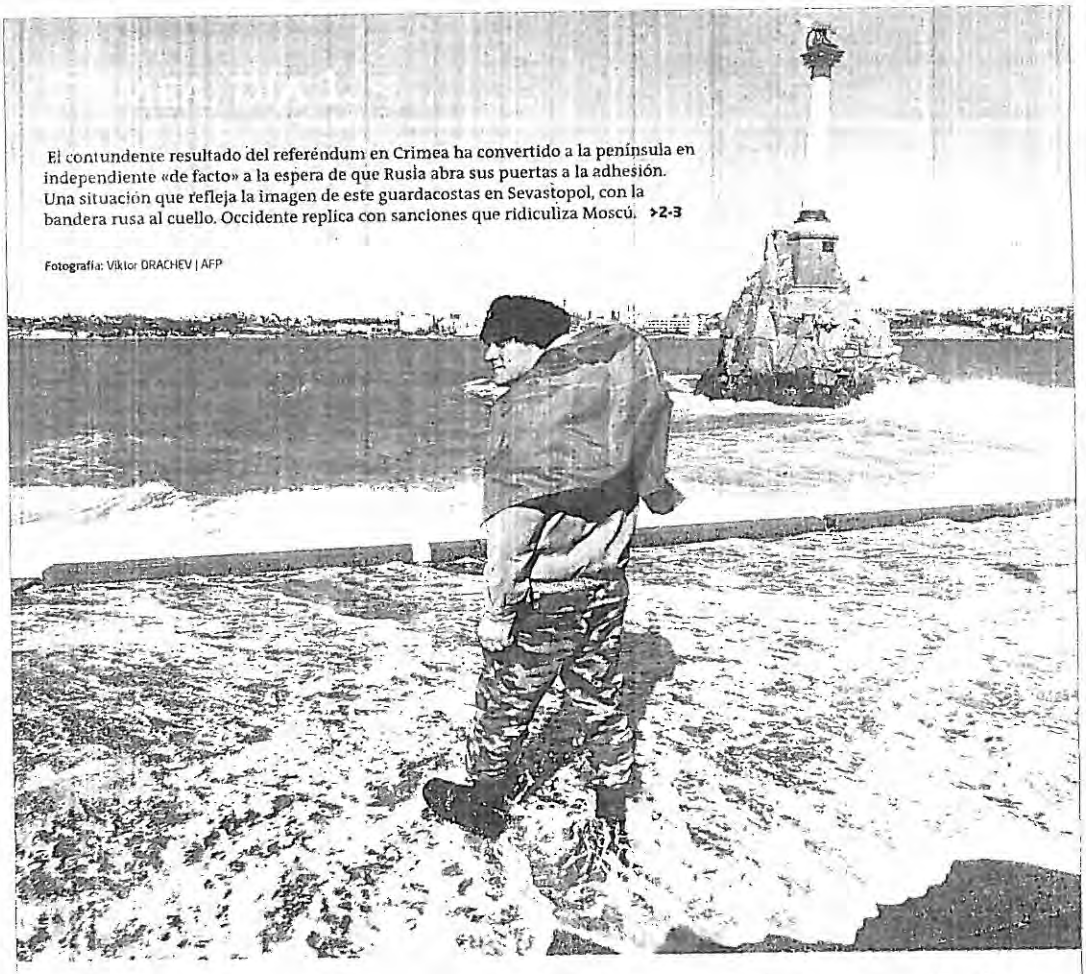

El contundente resultado del referéndum en Crimea ha convertido a la península en independiente «de facto» a la espera de que Rusia abra sus puertas a la adhesión. Una situación que refleja la imagen de este guardacostas en Sevastopol, con la bandera rusa al cuello. Occidente replica con sanciones que ridiculiza Moscú. >2-3

Fotografía: Viktor DRACHEV | AFP

CRÓNICA PABLO GONZÁLEZ Los rusos de Crimea celebran a lo grande el regreso a Rusia

Fagor presenta al juez la solicitud de liquidación de la cooperativa

Fagor Electrodomésticos solicitó ayer ante el Juzgado de lo Mercantil número 1 de Donostia la liquidación de la matriz y de sus filiales Edesa, Grumal y Proiek. Con ello, se abre la vía a que los posibles compradores puedan presentar sus ofertas en firme.

Joseba SALBADOR | DONOSTIA

Segun la información remitida a la Comisión Nacional del Mercado de Valores (CNMV), el escrito de solicitud de liquidación se registró ayer por la mañana en el juzgado donostiarra que se encarga del concurso de acreedores de la cooperativa.

Con la entrada en fase de liquidación, los posibles compradores interesados en parte o la totalidad de la cooperativa podrán presentar sus ofertas en firme. Según manifestó el lunes la consejera Arantza Tapia, «por lo menos hay una oferta más» que la presentada por el grupo argelino Cevital.

Si el juez resuelve favorablemente y admite la solicitud, el Consejo Rector de Fagor Electrodomésticos –que aún sigue funcionando– cesará definitivamente y será la administración concursal la encargada de presentar un plan de liquidación en el plazo de dos semanas.

A partir de ese momento, se abrirá un plazo de unos quince días hasta que el juez apruebe el plan planteado por los administradores concursales, tras lo que este será expuesto públicamente en espera de ofertas.

Este trámite no afecta directamente, según fuentes de la cooperativa, a la negociación con Cevital, que hizo una oferta sobre las unidades productivas de las filiales Fagor Brandt y Fagor France, sometidas a un proceso concursal en el Estado francés.

No obstante, para poder comercializar los productos de las plantas francesas, Cevital también había hecho una oferta por las marcas internacionales del grupo, propiedad de Fagor Ireland, pero el mismo Juzgado de Donostia no concedió la autorización, salvo si elevaba la oferta a 35 millones.

Según la comunicación remitida ayer a la CNMV, la apertura de la fase de liquidación posibilitará a la Administración Concursal presentar un plan de liquidación que contemple la enajenación conjunta de los bienes y derechos de la compañía, mediante la venta ordenada de las unidades productivas».

Con ello, Fagor afirma que se pretende «conservar el máximo valor liquidativo y mantener el tejido empresarial y el mayor número de puestos de trabajo».

El Departamento de Desarrollo Económico y Competitividad del Gobierno de Gasteiz remarcó que la solicitud de liquidación era «algo que ha venido demandando la consejera, Arantza Tapia», y confía que la presentación del plan de liquidación posibilite que los interesados por alguno de los negocios de Fagor registren sus ofertas «en tiempo y forma». «Empieza ahora la puja», señaló.

Planta de Grumal en Azpeitia, cuya liquidación también ha solicitado Fagor Electrodomésticos. GARA

CONSEJO RECTOR

Si el juez resuelve favorablemente y admite la solicitud, el Consejo Rector de Fagor Electrodomésticos cesará definitivamente y será la administración concursal la encargada de presentar un plan de liquidación en el plazo de dos semanas.

Condenan a Olarra a pagar 137.853 euros por una muerte por amianto

J. BASTERRA | BILBO

El Tribunal Superior de Justicia del País Vasco (TSJPV) ha condenado a Aceros Inoxidables Olarra y a Cofivacasa, sucesora de Sidenor, a pagar 137.853 euros a la viuda y tres hijos de L. CH. P., que fallecido en setiembre de 2009 a consecuencia de un mesotelioma pleural, tras revocar la sentencia del Juzgado de lo Social número 1 de Bilbo, que las absolvió.

El fallecido trabajó entre 1965 y 1983 en el departamento de Control de Laminación de Olarra, clasificando los lingotes de acero y su traslado al horno de recalentamiento de laminación, actividad que conllevaba la exposición directa al mineral cancerígeno. En 2006 le diagnosticaron en el Hospital de Cruces el cáncer y la Seguridad Social le reconoció el origen profesional de la enfermedad.

Asviamie informó ayer que «mientras anteriormente, la Justicia se pronunció sobre la inexigibilidad de la sucesión de la responsabilidad empresarial en materia de recargo de prestaciones, sí anunciaba la posibilidad de reclamar indemnización por daños y perjuicios, siendo el empresario, quien debe probar la adopción de las medidas preventivas para evitar el riesgo, que no tuvo», afirmó.

Firmado el convenio de la Madera de Nafarroa que afecta a 1.500 trabajadores

GARA | IRUÑEA

UGT, LAB y CCOO y las patronales ADEMAN y ACEN firmaron el convenio colectivo de la Industria de la Madera de Nafarroa, que afecta a unos 1.500 trabajadores y que, según sostienen, otorga unas condiciones de estabilidad hasta 2016.

Según informó UGT en un comunicado, el convenio, con una vigencia de tres años (2014-2016), otorga a «un sector muy castigado por la crisis económica y arrastrado por el sector de la construcción unas condiciones básicas de estabilidad para trabajadores y empresas hasta 2016». El convenio garantiza una ultraactividad de dos años, por tanto, superior a la fijada por la reforma laboral; una jornada que se mantendrá igual a la actual durante los tres años de vigencia (1.732 horas) y unos incrementos salariales para cada año del 0,85% que, si se tiene en cuenta que el IPC real terminó en 2013 en el 0,3%, suponen seguir una línea moderada y ajustada a la situación actual.

Valoraciones de UGT y LAB

Además, articula medidas frente a la reforma laboral como la creación de una comisión mixta para evitar el descuelgue unilateral por parte de las empresas. Según UGT, con el acuerdo se salvaguarda un convenio paralizado desde 2009 y con la amenaza de que el sector fuera regido por el convenio estatal, que establece unas condiciones sociales y económicas inferiores, especialmente estas últimas, ya que las tablas salariales del convenio navarro se sitúan un 25 % por encima de las

Por su parte, LAB, tras destacar la prioridad aplicativa del este convenio frente al estatal, resaltó que su aplicación blinda a los trabajadores ante la reforma y «refuerza el ámbito propio de negociación».

La Naval ve posibilidades de cerrar la contratación de un buque en Holanda

GARA | BILBO

El consejo de administración del astillero de La Naval comunicó ayer al comité de empresa que es «moderadamente optimista» sobre la posibilidad de contratar la construcción de un barco para una empresa holandesa y que la negociación se encuentra en «una fase bastante final».

Representantes de la plantilla se reunieron con una parte del consejo de administración del astillero, que aseguró que la negociación del contrato «va por buen camino». Sin embargo, el comité de empresa no pudo obtener más información sobre el tipo de barco «por motivos de confidencialidad».

El comité destacó que los trabajadores, a los que se informó del encuentro en una asamblea, son «escépticos» ante estas noticias y señaló que se mantendrán las movilizaciones «mientras no haya un barco contratado». Mañana se concentrarán en el Museo Marítimo.

UNIVERSIDAD DEL PAIS VASCO
EUSKAL HERRIKO UNIBERTSITATEA

Año IX Núm. 2.859 1,30 euros
GIPUZKOAR GUZTION EGUNKARIA
Lunes, 14 de octubre de 2013

Noticias de
Gipuzkoa

RUPER ORDORIKA
MÚSICO
"Versionar es reconocer a compañeros de otros tiempos"
PÁGINA 43

Mondragon logra un preacuerdo con los bancos para financiar la deuda de Fagor

El compromiso contempla la posibilidad de que la cooperativa se convierta en una sociedad anónima para dar entrada a socios externos

La banca accede a inyectar los 120 millones que necesita la empresa para los pagos más urgentes y evitar el concurso de acreedores

El Gobierno Vasco ha participado en la operación, que prevé la venta de algunas plantas en el exterior y de líneas de producción no competitivas

PÁGINA 42

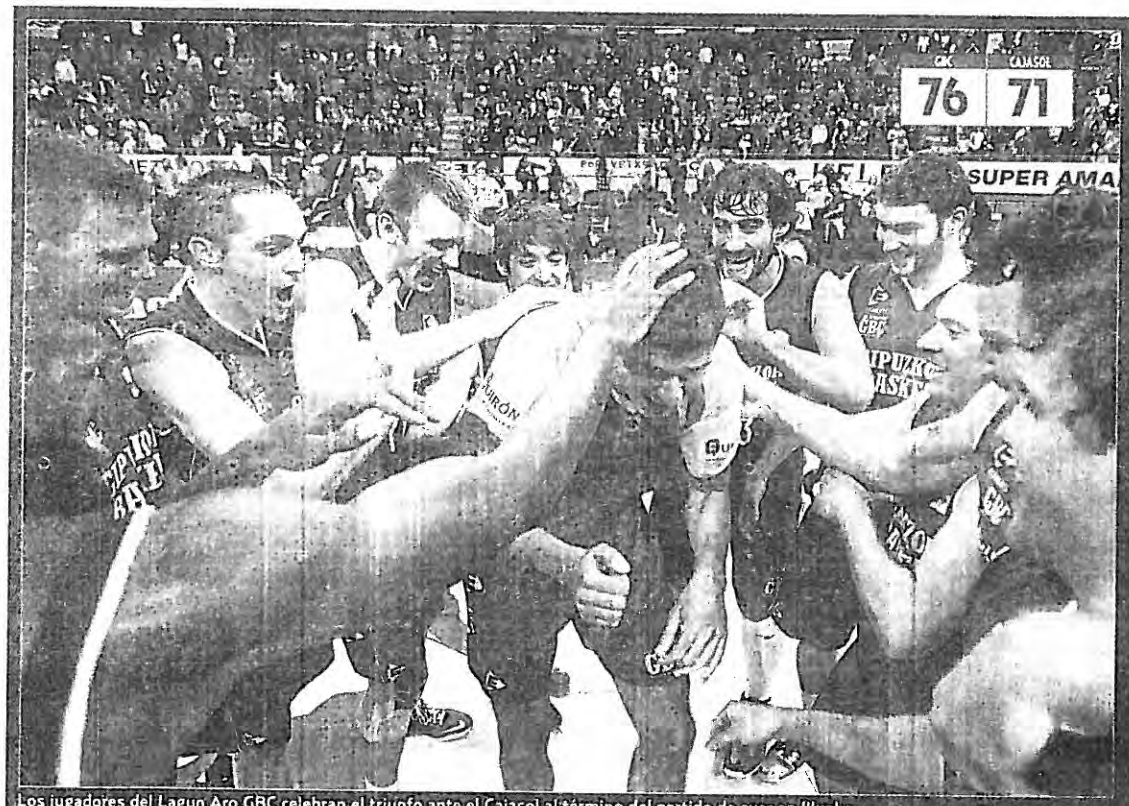

Los jugadores del Lagun Aro GBC celebran el triunfo ante el Cajasol al término del partido de ayer en Illunbe.

GBC ESTRENO CON VICTORIA

El equipo de Sito Alonso logra por primera vez un triunfo en el debut de la Liga

PÁGINAS 22-23

REAL

La asistencia a Anoeta crece una media de 2.000 espectadores

PÁGINAS 24-26

EIBAR

TRABAJADO EMPATE ANTE EL HÉRCULES

PÁGINA 28

Hallan el cadáver de un **vecino de Lazkao** que desapareció el sábado
PÁGINA 7

Liberados los dos arrantzales de Bermeo **encarcelados en Senegal**
PÁGINA 9

Un muro humano protege en Irunea a un condenado por **pertenecer a Segi**
PÁGINA 14

Decomisada en seis meses más marihuana que en todo 2012

LA DEMANDA AUMENTA POR EL ALZA DEL PRECIO DE **OTRAS DROGAS**

PÁGINAS 6-7

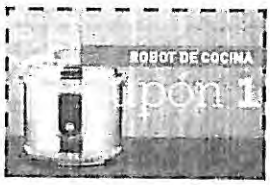

9 771887 827011

Noticias de Gipuzkoa Lunes, 14 de octubre de 2013

Dos trabajadoras de Fagor Electrodomésticos, en un control de producción de una planta en Arrasate. FOTO: ...

Mondragon alcanza un preacuerdo con los bancos para financiar la deuda de Fagor

CONTEMPLA EL INICIO DE UN PROCESO DE **REESTRUCTURACIÓN** DE LA COOPERATIVA

Se establece la posibilidad de su conversión en sociedad anónima para dar entrada a socios externos con negocio

CARLOS ETXEBERRI

DONOSTIA. La dirección de Corporación Mondragon decidirá en los próximos días si acepta el principio de acuerdo que el pasado viernes alcanzó con los bancos acreedores de Fagor Electrodomésticos, por el que se comprometen a inyectar los 120 millones de euros que necesita para hacer frente a los pagos más urgentes y evitar entrar en concurso de acreedores. La condición del preacuerdo es el inicio de un proceso de reestructuración de la empresa en el que se contempla su conversión en sociedad anónima para dar entrada a terceros inversores no cooperativistas.

Este principio de acuerdo tiene su origen en la dificultad que desde antes del verano ha tenido Fagor Electrodomésticos para poder acceder a financiación bancaria, lo que le ha llevado a renegociar los pagos con los proveedores hasta el punto de convertirse la situación en imposible ante la ausencia de garantías de pagos, a las que hay que añadir las propias dificultades financieras que atraviesan las empresas suministradoras de la cooperativa.

La operacion, segun ha podido saber NOTICIAS DE GIPUZKOA de manos de fuentes conocedoras del proceso, ha contado con la intervención directa del Gobierno Vasco, a través del departamento de Desarrollo Económico, que ha actuado como apoyo a la hora de encontrar una solución pactada al problema.

Hay que tener en cuenta que el propio Gobierno Vasco está comprometido con el futuro de la empresa que simboliza el movimiento cooperativo de Mondragon, a través de ayudas y de líneas de apoyo por parte de sociedades públicas.

El principio de acuerdo alcanzado con los bancos acreedores ha significado un auténtico balón de oxígeno para Fagor Electrodomésticos, ya que durante toda la pasada semana la sensacion por parte de los acreedores de la empresa es que, si no se encontraba una solución inmediata, el escenario que se contemplaba era entrar en concurso de acreedores o el cierre, con todo lo que ello suponía para el propio grupo cooperativo y, por ende, para la economía guipuzcoana.

Afortunadamente, el principio de acuerdo, que deberá de ser ratificado en los próximos dias por la Corporacion Mondragon, contempla una reestructuracion de la compañía que podría venir de la venta de las cinco factorias que tiene en Francia y que fueron adquiridas en su momento a Brandt, las plantas que tiene en Polonia, Marruecos y China, asi como algunas líneas de producción de productos de línea blanca, como la de frigoríficos, que es poco competitiva.

De hecho, Fagor Electrodomésticos constituyó el pasado mes de septiembre una *joint venture* con la multinacional china Haier, líder mundial en el sector, para fabricar un millón de frigoríficos en los próximos cinco años.

Según las mismas fuentes, el preacuerdo alcanzado con los bancos acreedores contempla a futuro la posibilidad de convertir la cooperativa en sociedad anónima.

Con esta figura se daría entrada a inversores externos que pudieran aportar negocio, lo que significaría iniciar un proceso que jurídicamente se presenta harto complejo, debido al cambio de personalidad jurídica de la empresa que hay que realizar, ya que la propiedad de Fagor Electrodomésticos y sus activos corresponde a sus 2.000 socios cooperativistas.

El Gobierno Vasco ha participado en la operación para garantizar la continuidad de Fagor

Se contempla la venta de algunas plantas en el exterior y líneas de producción que no son competitivas

Desde hace muchos años en el seno del propio consejo rector de Fagor Electrodomésticos se ha llegado a plantear el cierre de algunas líneas de producción o su venta a terceros, tras *trocear* la empresa por áreas de negocio, ante las consecuencias que ya estaba provocando la crisis con la caída del consumo de electrodomésticos.

En este contexto, la línea de cocción, es decir, cocina, placas, hornos y microondas, parece que, en este momento, es la que ofrece mayor valor añadido y es más competitiva de la cooperativa guipuzcoana.

DEUDA La deuda que tiene Fagor Electrodomésticos no reside en esos 120 millones de euros para financiar el circulante que necesita en este momento, sino que podría situarse por encima de los 700 millones de euros, si bien se estima que el debe correspondiente a cada socio cooperativista podría estar entre los 40.000 y 50.000 euros.

A las dificultades jurídicas existentes en la operación de conversión de una cooperativa en una sociedad anónima, hay que contar con la necesidad de buscar una salida al posible excedente que pudiera producirse de llevar adelante la operación, una cuestión que para la propia Corporación Mondragon es prioritaria.

"Hay que dar una solución a esa cuestión porque no vamos a dejar en la calle a nadie", aseguran fuentes de la Corporación Mondragon.

La crítica situación financiera que vive Fagor Electrodomésticos tiene su origen en la estrepitosa caída que ha sufrido el sector de los electrodomésticos en el Estado y que se mantiene por séptimo año consecutivo como consecuencia del descenso del consumo familiar, el endurecimiento de las condiciones financieras de los bancos y la parálisis que sufre el sector de la construcción.

En concreto, Fagor Electrodomésticos cerró el primer semestre de este año con unas pérdidas de 60,4 millones de euros, lo que triplica el resultado negativo del mismo periodo de 2012, cuando la cooperativa de Arrasate perdió un total de 20,3 millones.

Durante ese periodo la cifra de negocios cayó un 19%, al contabilizar un total de 491 millones de euros en ventas frente a los 609 millones registrado el año anterior.

La caída del mercado, que en el Estado fue del 6,8% en el primer semestre, también afecta a los países donde Fagor Electrodomésticos está implantada como Francia, con un descenso del 7,7% y Polonia, con una bajada del 1,4%.

La grave situación que atraviesa el sector de los electrodomésticos por la caída del consumo ha hecho ineficientes decisiones de gran calado histórico en el seno de Corporación Mondragon como la creación de un fondo intercooperativo de 70 millones de euros destinados a paliar la delicada situación financiera de Fagor Electrodomésticos.

Al margen de estos 70 millones de euros, hay que sumar otros 35 millones procedentes de la reducción salarial del 6,48% de los propios socios de Fagor Electrodomésticos, más la congelación de salarios del resto de los trabajadores de las cooperativas del grupo Fagor.

economía

economia@noticiasdegipuzkoa.com

El lehendakari Iñigo Urkullu, se refirió ayer a la situación de Fagor Electrodomésticos, en la rueda de prensa de balance de su viaje a Estados Unidos.

El consejo social de Fagor Electrodomésticos analiza hoy el futuro de la cooperativa

MONDRAGON INVERSIONES TRATA DE BUSCAR UNA SALIDA A LA **FALTA DE LIQUIDEZ**

Hay cooperativas que discrepan de que las soluciones de financiación procedan del propio grupo Mondragon

CARLOS ETXEBERRI

DONOSTIA El consejo social de Fagor Electrodomésticos, que representa a los socios cooperativistas de la empresa, evaluará hoy la decisión que Mondragon Inversiones haya tomado para resolver los graves problemas de financiación que arrastra la compañía y la necesaria puesta en marcha de un plan de reestructuración que garantice su futuro.

La dirección de Mondragon Inversiones, que es la cooperativa dedicada al desarrollo estratégico de las empresas de la corporación y a la puesta en marcha de nuevas actividades de negocio, estuvo reunida ayer toda la tarde hasta primeras horas de la noche, sin que se pudiera conocer la decisión tomada a la espera de comunicarla a los socios cooperativistas de Fagor Electrodomésticos, a través del consejo social.

Sobre la mesa estaba no solo la posibilidad de poner en marcha líneas de financiación intercooperativa proveniente de las compañías del grupo como el principio de acuerdo que existe con los bancos acreedores para inyectar los 150 millones de euros necesarios para hacer frente a los pagos más urgentes y evitar el concurso de acreedores como la entrada de inversores externos, tal y como ayer anunció NOTICIAS DE GIPUZKOA.

La posibilidad de que de nuevo se recurra a los mecanismos intercooperativos para salvar Fagor Electrodomésticos está creando reticencias en algunas cooperativas que no están dispuestas a seguir contribuyendo al mantenimiento de una empresa que necesita un cambio.

"No se han querido tomar decisiones por muy duras que pudieran haber sido en su momento, en el seno de Fagor Electrodomésticos y ahora, en una situación límite, tratar de salvar a una cooperativa para comprometer el futuro de las demás", manifestaron a este periódico fuentes de una empresa del grupo cooperativo que tiene un gran desarrollo, a pesar de la crisis.

Desde Mondragon Inversiones no se quiso trasladar la decisión adoptada, ya que "debemos trasladarla a los socios de Fagor Electrodomésticos que tienen que ser los primeros en conocerla", dijeron.

A pesar de su carácter consultivo y no vinculante, la decisión del consejo social puede significar abrir o no la puerta a una decisión que se antoja difícil, compleja y que va a ser fundamental para el futuro de esta empresa que simboliza el movimiento cooperativo fundado por el Padre Arizmendiarrieta.

CONSEJO RECTOR En función de lo que decida el consejo social, la decisión última corresponderá al consejo rector de Fagor Electrodomésticos que deberá contar con el visto bueno o no de la asamblea de los socios cooperativistas.

A pesar de que el ritmo en el proceso de la toma de decisiones en el grupo cooperativo es lento, debido a su singularidad y a la participación de los socios que son los propietarios de las empresas, la situación de Fagor Electrodomésticos requiere de una medida urgente, ya que se han producido los primeros impagos y hay líneas de producción paralizadas por falta de material.

A la espera de la decisión de los socios de la compañía está el Gobierno Vasco que "desde el minuto uno está siguiendo, como no podía ser de otra manera, la evolución de la situación de la cooperativa y la necesidad de dar una salida a sus problemas de financiación para garantizar su futuro", según manifestaron a este periódico fuentes del ejecutivo de Urkullu, que mostraron su voluntad de trabajar "en todos los frentes" para ayudar a superar esta situación.

Precisamente, el lehendakari Iñigo Urkullu hizo ayer mención a la delicada situación de Fagor Electrodomésticos en el balance de su viaje a Estados Unidos, al señalar que "estamos siguiendo muy puntualmente la normativa legal que puede afectar a algunas cooperativas o algunos ámbitos de la Corporación Mondragon". Con esta afirmación el lehendakari puso de relieve las limitaciones que Ajuria Enea tiene para establecer líneas de ayudas a la cooperativa, ya que, inmediatamente, la Comisión Europea reaccionaría al considerarlas ayudas de Estado, al tratarse de una gran empresa.

Por este motivo, la única forma que tiene Fagor Electrodomésticos para financiarse se sitúan dentro del grupo cooperativo, acudiendo al crédito bancario e incorporando a inversores externos que tengan garantizados los derechos políticos en la socie-

El Gobierno Vasco está pendiente de la aplicación de la normativa legal en la solución de Fagor

Cualquier ayuda por parte del Ejecutivo de Urkullu puede ser entendida por la CE como ayuda de Estado

UNIVERSIDAD DEL PAIS VASCO
EUSKAL HERRIKO UNIBERSITATEA

Año IX Núm. 2.862 1,30 euros
GIPUZKOAR GUZTION EGUNKARIA
Jueves, 17 de octubre de 2013

Noticias de Gipuzkoa

DAVID ZURUTUZA
JUGADOR DE LA REAL

"Arrasate tiene personalidad para encajar las críticas"

PÁGINAS 44-47

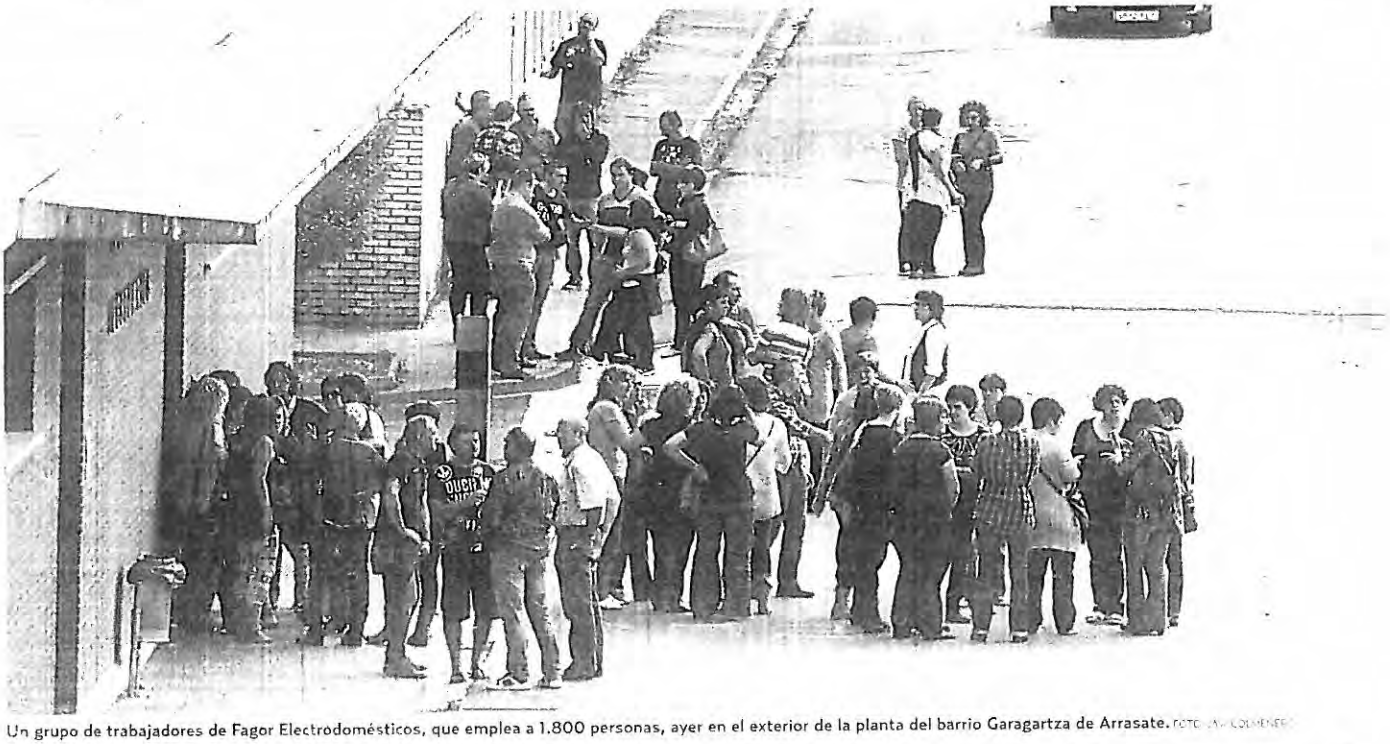

Un grupo de trabajadores de Fagor Electrodomésticos, que emplea a 1.800 personas, ayer en el exterior de la planta del barrio Garagartza de Arrasate. FOTO: JAV. COLMENERO

Fagor pondrá en marcha un plan de viabilidad para asegurar su futuro

LA COOPERATIVA PRESENTA UN PREAVISO DE CONCURSO DE ACREEDORES PARA REORDENAR SU DEUDA

La compañía de Arrasate tiene un plazo de tres meses para renegociar su deuda con los acreedores, cercana a los 1.000 millones

La dirección se plantea la venta de plantas industriales en Francia y el cierre de líneas de producción que resultan deficitarias

Corporación Mondragon abrirá una oficina de empleo para reubicar en el grupo a los cooperativistas que tengan que dejar la empresa

PÁGINAS 36-38 EDITORIAL EN PÁG.3

EXAMEN A DONOSTIA 2016

El jurado recomienda a la fundación que busque financiación privada y que mejore su comunicación

PÁGINA 56

EEUU evita la suspensión de pagos al pactar el Senado

Demócratas y republicanos acuerdan ampliar el techo de la deuda hasta febrero de 2014

PÁGINA 20

El Gobierno Vasco recurre para no aplicar el copago hospitalario

LA MEDIDA DEL EJECUTIVO DEL PP AFECTARÍA A 4.000 **ENFERMOS CRÓNICOS**

PÁGINA 6

9 771887 827042

economía

economia@noticiasdegipuzkoa.com

CRISIS EN FAGOR >

Fagor Electrodomésticos presenta un preaviso concursal para reordenar su deuda

LA COOPERATIVA PONDRÁ EN MARCHA UN **PLAN DE VIABILIDAD** QUE ASEGURE SU CONTINUIDAD

Corporación Mondragon abrirá una oficina de empleo para reubicar en el grupo a los trabajadores que dejen la empresa

CARLOS ETXEBERRI

DONOSTIA La cooperativa Fagor Electrodomésticos presentó ayer un preaviso de concurso de acreedores que le va a permitir reordenar la deuda real, cercana a los 1.000 millones de euros, con los acreedores financieros, y poner en marcha un plan de viabilidad que tendrá como consecuencia la existencia de un excedente laboral, todavía sin determinar, entre los 1.800 socios cooperativistas.

Fagor Electrodomésticos tiene un plazo de tres meses para renegociar la deuda con los acreedores y dar una salida a la situación industrial de la cooperativa en la que se contempla, indefectiblemente, la venta de algunas plantas, con toda probabilidad las de Francia, así como la suspensión de líneas de producción netamente deficitarias como son las de frigoríficos y lavadoras. La salida se antoja complicada, dada la situación de crisis, que ha provocado un retraimiento en la compra de instalaciones industriales en general. La venta de algunas plantas de Francia formaba parte de un anterior plan estratégico de Fagor Electrodomésticos que la realidad ha hecho que no haya podido materializarse.

El Gobierno Vasco, a través del Departamento de Desarrollo Económico, apoya la puesta en marcha del plan de viabilidad, que ya se había planteado en el futuro, a pesar de las grandes dificultades que existen.

"Hay que explorar un escenario que pase por analizar la posible reestructuración de parte de la actividad con mayor valor añadido, en aras a mantener el máximo número de empleos posibles", señala la consejería de Arantza Tapia.

Transcurrido el plazo de tres meses y si no hay acuerdo con los acreedores, se iría directamente a la presentación de un proceso concursal. Fagor Electrodomésticos dio ayer el paso de presentar el preconcurso como medida disuasoria para evitar que alguno de los acreedores solicitara directamente el concurso, lo que significaría, irremediablemente, la quiebra.

De cualquier forma, Fagor Electrodomésticos tiene avanzado una parte del trabajo, ya que en las últimas semanas, tal y como avanzó el lunes NOTICIAS DE GIPUZKOA, había alcanzado un principio de acuerdo con los bancos acreedores y los proveedores para financiar la deuda de 150 millones de euros para saldar los pagos más inmediatos y normalizar la actividad de la empresa.

La puesta en marcha del plan de viabilidad que Fagor Electrodomésticos tiene que desarrollar en el próximo trimestre va a suponer necesariamente la creación de un excedente entre los 1.800 socios cooperativistas de las cuatro plantas que tiene en Gipuzkoa y la factoría de Basauri que, en una primera instancia, se va a resolver a través de prejubilaciones y la reubicación de los trabajadores en otras empresas del grupo cooperativo.

> La venta de plantas en Francia y el cierre de líneas de producción son dos de las medidas que se plantean

> La imposibilidad de las cooperativas de hacer un nuevo esfuerzo para salvar a Fagor provocó la decisión

Esta fórmula, que forma parte del ADN cooperativo y que se ha utilizado en situaciones de cierre o de crisis en las cooperativas cuyos excedentes han sido recolocados en otras compañías del grupo, va a contar con el apoyo de una oficina de empleo creada ad hoc, que dispondrá de un fondo de 50 millones de euros y personal específico que tendrá como objetivo encontrar trabajo al personal de Fagor Electrodomésticos.

Fuentes de Corporación Mondragón señalaron ayer a este periódico "el compromiso serio y riguroso del grupo para que las personas excedentarias de Fagor Electrodomésticos sean reubicadas en el resto de las cooperativas".

Los socios cooperativistas que no pudean ser reubicados tendrán la cobertura de Lagun Aro, que es la entidad de prevención cooperativa que puede cubrir situaciones de desempleo.

Un trabajador de Fagor Electrodomésticos se lamenta ante los medios de comunicación por la situación de la cooperativa, ayer en Arrasate. FOTO: JAVI COLMENERO

CRISIS EN FAGOR >

Desolación en Debagoiena

LA **INCERTIDUMBRE** REINA EN UNA ZONA ACOSTUMBRADA AL PLENO EMPLEO

"Es un día triste, sobre todo para los que nos hemos dejado media vida ahí", manifestaba cariacontecido un socio cooperativista que hace tan solo dos años abandonó Fagor Electrodomésticos al acogerse a la prejubilación.

La noticia del preaviso concursal de Fagor Electrodomésticos cayó ayer como un jarro de agua fría en todo Debagoiena, una comarca donde el pleno empleo era su seña de identidad hasta ahora y que no estaba acostumbrada a gigantes como la cooperativa matriz del movimiento fundado por el Padre Arizmendiarrieta se tambalease de la forma como lo ha hecho.

Los habitantes de Arrasate no están acostumbrados a situaciones tan drásticas que afectan al porvenir de sus empresas y de sus trabajadores.

"Ver a plantas de producción que están paradas por falta de material porque no se puede pagar produce una gran desolación porque no sabes donde está la solución y si va a llegar", precisa un trabajador de Fagor Electrodomésticos.

Hasta ahora los mecanismos de solidaridad y de intercooperación entre las empresas del grupo cooperativo habían servido para amortiguar cierres de cooperativas y para que ningún trabajador se quedase en la calle porque en seguida le encontraban un puesto en otra empresa.

"Es la primera vez que ocurre una situación de estas y estamos muy preocupados porque no sabemos que es lo que puede ocurrir", señala una joven cooperativista que ve que esa seguridad que tenía hasta ahora en el empleo puede verse afectada como en cualquier empresa mercantil.

Pero esa estructura de solidaridad interna se ha roto en mil pedazos cuando las cooperativas no han sido capaces de ir al socorro de Fagor Electrodomésticos por el riesgo que suponía para algunas de ellas, ante la incertidumbre que todavía provoca la crisis y un cierto cansancio, al no ser la primera vez que se ha ido al rescate de la primera empresa del grupo.

"Los socios de Fagor Electrodomésticos se han aburguesado, se han convertido en socios del bienestar, porque cuando en las demás cooperativas hemos tomado decisiones para cerrar plantas o líneas de producción o bajarnos los salarios, ellos seguían igual como si no pasara nada. Al final ha ocurrido lo que tenía que pasar por la falta de toma de decisiones", señala un cooperativista de la división de Distribución.

De hecho, hay una cierta contestación ante la falta de decisiones por parte de la dirección de Fagor Electrodomésticos, que parece que pueden visualizarse con una manifestación mañana, en Arrasate. >C.E.

Varias trabajadoras salen de las instalaciones de Fagor Electrodomésticos.

> "Es un día muy triste para los que nos hemos dejado media vida trabajando en la cooperativa"

Como es obvio, nadie es capaz de situar el excedente de trabajadores que puede tener Fagor Electrodomésticos hasta que no se vaya materializando el plan de viabilidad de la empresa.

La posibilidad de poner en marcha nuevas líneas de actividad capaces de absorber a los trabajadores de Fagor Electrodomésticos, que ya fue planteada en su tiempo, ha quedado rotundamente rechazada por la coyuntura de crisis. "La situación económica es tan complicada que poner en marcha negocios con valor añadido que generen un empleo sostenido es pura ciencia ficción", señalaron fuentes de Corporación Mondragon.

La presentación de preaviso concursal por parte de Fagor Electrodomésticos, a pesar de que haya podido causar sorpresa, era la única salida que tenía la compañía cuando en la tarde del martes la comisión permanente de la Corporación Mondragon, donde están representadas las cooperativas, decidió no aportar más recursos y rechazar la petición de refinanciar la deuda de la empresa, símbolo de los valores cooperativos.

"Las cooperativas no podíamos hacer un nuevo esfuerzo adicional después del que hicimos en mayo con la creación de un fondo de 70 millones de euros con destino a resolver la situación de Fagor Electrodomésticos", señalaron fuentes de Corporación Mondragon.

Sea como fuere, lo cierto es que la disyuntiva que se planteaba en las cooperativas es que la ayuda a Fagor Electrodomésticos podría arrastrar a otras empresas que pudieran estar en una situación delicada como consecuencia de la crisis. "Por salvar el empleo de 1.800 socios, podríamos poner en peligro los de otros muchos cooperativistas, sobre todo cuando las perspectivas no eran buenas", dijeron fuentes cooperativas.

Golpe a los valores cooperativos

El preaviso concursal de Fagor Electrodomésticos ha puesto en evidencia la vulnerabilidad del grupo cooperativo en esta larga y profunda crisis que ha afectado de manera importante a la empresa de donde partió el movimiento liderado por el Padre Arizmendiarrieta, que con el tiempo se ha convertido en una referencia única en el mundo. Quién iba a decir que una crisis nacida de la especulación y de la avaricia financiera iba a afectar de lleno a una empresa que nació con el único objetivo de crear riqueza y empleo. Este grupo cooperativo industrial que tenía a gala haber vencido todas las crisis conocidas hasta ahora, incluso creando empleo en los peores momentos, se ha visto alcanzado en su línea medular, poniendo en entredicho todas sus fortalezas. No solo la crisis ha sido la causante de la situación a la que ha llegado Fagor Electrodomésticos, sino también la inacción a la hora de tomar medidas, por muy duras que fueran, cuando los resultados venían cayendo desde hace cinco años. El equipamiento en nueva construcción había descendido un 60% y la reposición particular no repuntaba por la falta de consumo. A todo ello hay que añadir que, en esta ocasión, el tamaño que supuso la compra de Brandt ha importado pero en negativo. >C.E.

El concurso de acreedores no es la muerte

Opinión

POR **ANTXON MASSÉ (*)**

La solicitud voluntaria de un concurso de acreedores es muchas veces el único medio para salvar una empresa. Como toda operación jurídica, es una operación arriesgada y nunca hay seguridad jurídica de que el paciente, la empresa en dificultades, sobreviva al procedimiento pero, ¿qué alternativa hay?

Cuando un empresario, una empresa o un particular se encuentran en serias dificultades para atender sus deudas, insolvencia temporal o definitiva, pueden acogerse al expediente judicial del concurso de acreedores. El objetivo en principio es que la concursada sobreviva, reorganizando sus finanzas y consiguiendo que los acreedores cobren lo máximo posible y, en todo caso, evitar las ejecuciones individuales, al menos durante la tramitación del concurso, sobre los activos del deudor que conducen a un desmantelamiento caótico de una organización productiva y a que unos acreedores, los que pueden llegar antes, cobren más que otros.

Centrándonos en la solicitud por parte de una entidad mercantil, la petición de concurso de acreedores ante el juez de lo Mercantil puede hacerse de forma voluntaria por el deudor, o bien por solicitud de alguno de sus afectados.

Si la solicitud de declaración de concurso la presenta el deudor, deberá justificar su estado de insolvencia en el momento de presentar la solicitud.

Si la solicitud la presenta un acreedor, deberá fundarla en la existencia de tal estado de insolvencia y sobreseimiento general de pagos por haber embargos por ejecuciones pendientes, incumplimiento generalizado de pago de obligaciones tributarias, de pago de cuotas de la Seguridad Social o de pago de salarios e indemnizaciones derivados de las relaciones de trabajo, pero esta solicitud por un acreedor ciertamente genera una posición de desventaja en el deudor, así que es lógico adelantarse, sobre todo porque hay plazos legales perentorios a partir de la aparición de la situación real de insolvencia.

El juez de lo Mercantil hará la declaración de concurso después de estudiar la solicitud y la compleja documentación que la ley exige que se acompañe a la misma y, por muy extendida que esté la idea, no supone la desaparición de la empresa, todo lo contrario, en principio el procedimiento judicial está pensado para permitir su continuidad.

El juez debe nombrar una administración concursal, entre uno y tres expertos, que por un lado intervendrán en la administración junto con los administradores existentes -salvo que el juez decida su sustitución por razones fundadas, y, por otro lado, harán los informes que establecerán la verdadera dimensión del pasivo y de los medios existentes para satisfacerlo, así como otros informes esenciales para determinar las responsabilidades en la situación concursal. El procedimiento se encamina a un final por acuerdo de los acreedores con el convenio, que se refleja en una sentencia. En caso de no obtenerse tal convenio, puede concluir en liquidación, que a veces es la única manera de que la persona o empresa insolvente deje de generar más deudas.

En todos los casos de conclusión del concurso, cesarán las limitaciones de las facultades de administración y disposición del deudor subsistentes, salvo las que se contengan en la sentencia firme de calificación. Cuando la conclusión tenga lugar por inexistencia de bienes y derechos, el deudor quedará responsable del pago de los créditos insatisfechos restantes.

Que la entidad solicitante sea una sociedad cooperativa no implica diferencias en el procedimiento concursal común a todos los empresarios, a pesar de que la propia Ley Vasca de Cooperativas, por algunos de sus preceptos, pueda generar ciertamente conflictos internos en este tipo social.

* Abogado de empresa

CRISIS EN FAGOR

"La peor noticia económica" del año

LAS INSTITUCIONES VASCAS **LAMENTAN LA DECISIÓN** DE FAGOR ELECTRODOMÉSTICOS

Confebask urge a tomar medidas para "afianzar cuanto antes la supervivencia de nuestras empresas"

DONOSTIA "La peor noticia económica" del año. Así calificó ayer el portavoz del Gobierno Vasco, Josu Erkoreka, la decisión de Fagor Electrodomésticos de solicitar el preconcurso de acreedores. No fue el único que apuntó en esa dirección. La diputada de Hacienda y Finanzas de la Diputación de Gipuzkoa, Helena Franco, valoró la decisión de la empresa como "la peor" de las posibilidades, ya que, según explicó, se trata de "un arima productiva muy importante en Gipuzkoa, que genera muchos empleos directos e indirectos".

Tanto el Gobierno Vasco como la Diputación reconocieron estar al tanto de la situación que corría la empresa. Además, en su comparecencia tras el Consejo de Gobierno, Erkoreka avanzó la posición que horas más tarde desarrollaría y ampliaría la consejera de Desarrollo Económico y Competitividad, Arantza, "para hacer posible una reestructuración ordenada".

1263

También en el Palacio Foral conocían la situación de la cooperativa guipuzcoana. Según declaró Franco, en el Ejecutivo foral "conocían la situación de Fagor" y el diputado general, Martin Garitano, "ha estado en contacto con la directiva de Mondragon" y sabían que "la situación era crítica".

El propio diputado general llamó a "hacer una profunda reflexión sobre lo que nos ha traído hasta aquí, que es lo que se ha hecho bien y lo que se ha hecho mal", donde señaló al Gobierno Vasco "ya que, al fin y al cabo, la competencia de Trabajo es suya".

El PP consideró como "pésima" una noticia "que pone en jaque el futuro de muchas familias vascas que trabajan en alguna de las cinco plantas que Fagor tiene en Euskadi".

Tras lamentar la situación, el PSE reclamó la "máxima implicación" de Mondragon y las instituciones para resolver la "crisis" del grupo.

SINDICATOS Por su parte, Confebask también lamentó el anuncio de Fagor Electrodomésticos, que consideró "una nueva muestra del duro impacto de la crisis sobre nuestro tejido productivo". En este sentido, la patronal urgió a adoptar medidas que permitan "afianzar cuanto antes la supervivencia y competitividad de nuestras empresas".

Garitano emplaza al Gobierno Vasco a que realice una reflexión al ser suya la competencia de trabajo

También se pronunciaron los sindicatos –sin representación en las cooperativas–, que dirigieron la vista a la dirección de Corporación Mondragon. ELA, tras mostrar su "máxima preocupación", emplazó a MCC a que "asuma toda la responsabilidad para encontrar una solución".

LAB situó como "claves" de la situación tanto "el distanciamiento del espíritu cooperativista inicial" y "la apuesta neoliberal por un modelo de crecimiento basado en profundizar en el mercado inmobiliario español".

CCOO Euskadi afirmó que la situación de Fagor Electrodomésticos es "muy mala noticia para la economía" y demuestra que Euskadi "no es una isla" y "las políticas de austeridad también la afectan con dureza". >J. ARRETXE/EFE/E.P.

La situación de Fagor electrodomésticos

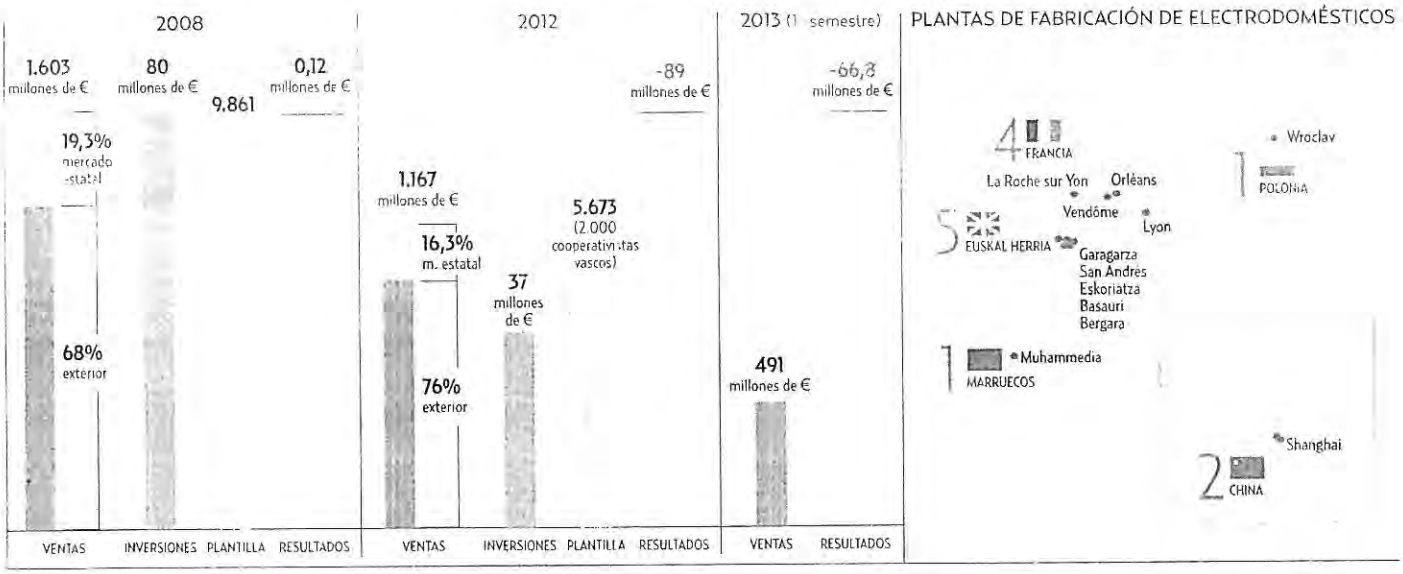

Una historia solidaria de 57 años en el aire

FAGOR ELECTRODOMÉSTICOS CASI DUPLICÓ SU TAMAÑO EN 2005 AL **COMPRAR BRANDT** POR 162 MILLONES DE EUROS

DONOSTIA La actual Corporación Mondragón fue fundada en 1956 por el padre José María Arizmendiarrieta y, siguiendo la estela de desarrollo industrial de la economía española durante la segunda mitad de la década de los años 50, dio lugar a la formación de un conjunto de cooperativas a partir de la puesta en marcha de Fagor.

El origen de la actual Fagor Electrodomésticos es un grupo cooperativo que se originó desde un pequeño taller en Mondragón que contaba con 24 socios dedicados a la fabricación de hornillos y estufas a petróleo. Este núcleo originario fue Ulgor, nombre histórico correspondiente a las iniciales de sus fundadores: Luis Usatorre (la U), Jesús Larrañaga (la L), Alfonso Gorroñogoitia (la G), José María Ormaetxea (la O) y Javier Ortubay (la R), todos ellos ex estudiantes de la Eskola Politeknikoa, compraron un taller de Vitoria con licencia para construir aparatos de uso doméstico y lo trasladaron a Arrasate. Ulgor actuó como embrión del Grupo Fagor y de la actual Mondragón Corporación Cooperativa.

En 1989 Ulgor se transforma en Fagor Electrodomésticos y empieza su expansión acelerada con la integración de Edesa, la empresa vizcaína sita en Basauri y líder del mercado español en los años anteriores que estaba en crisis.

Fagor entra en Polonia, en 1999, al comprar una participación significativa en la firma Wrozamet que opera con la marca Mastercook.

1333

Pero el gran salto adelante de Fagor lo dió en 2005 al adquirir por 162 millones de euros a Elco Holland, la firma Brandt, líder del mercado galo con un 18%. La financiación de la adquisición se realizó sólo en un 27% con fondos propios de Fagor. El 55% de la compra se hizo con créditos externos al grupo.

Las ventas de Brandt en 2004 fueron de 813 millones de euros, frente a los 940 de la empresa vasca lo que supuso casi duplicar el tamaño, pero Fagor también se hizo con una plantilla de 4.700 personas en cinco plantas industriales en Francia (Orléans, Vendôme, Aizenay, La Roche sur Yon y Lyon) y una en Italia (Verolanuova).

El origen de la actual Fagor es un grupo cooperativo que se creó en un pequeño taller de Arrasate

Aunque Fagor, que ya controlaba las marcas Aspes y Edesa se hizo con Brandt, DeDietrich, Thomson, Vedette, Sauter y las italianas San Giorgio, Ocean y Samet y se situó como el quinto fabricante a nivel europeo, la irrupción de la crisis un par de años más tarde y la brutal caída del consumo en su principal mercado, el español, combinado con su falta de decisión para variar el rumbo ante la competencia asiática sin contar con un salto adelante en innovación, han hundido al grupo. >X. AJA

1431

Derecho a cobrar

La suspensión de pagos de Fagor Electrodomésticos causará daños colaterales a numerosos colectivos entre ellos los inversores que suscribieron las dos emisiones de aportaciones financieras subordinadas (AFS), realizadas en 2004 por importe de 60 millones de euros y en 2006, por 125 millones de euros. Las AFS son títulos de deuda corporativa que las cooperativas emitieron para capitalizar, una opción recogida por la Ley de Cooperativas. Las aportaciones son títulos de deuda perpetua y subordinada. Y entre los riesgos, cabe destacar el de impago, si la empresa emisora quebrase, en este caso Fagor Electrodomésticos. El hecho de que sean subordinadas quiere decir que se sitúan detrás de los acreedores comunes, es decir, que los titulares de AFS, unos 5.000 en la última emisión, serían de los últimos en cobrar en caso de dificultades. >X. AJA

Año IX Núm. 2.863 1,30 euros

GIPUZKOAR GUZTION EGUNKARIA

UNIVERSIDAD DEL PAIS VASCO
EUSKAL HERRIKO UNIBERTSITATEA

Viernes, 18 de octubre de 2013

Noticias de Gipuzkoa

RESIDUOS

Legazpi estrena el sistema mixto y Bergara lo hará en diciembre

PÁGINAS 8 Y 33

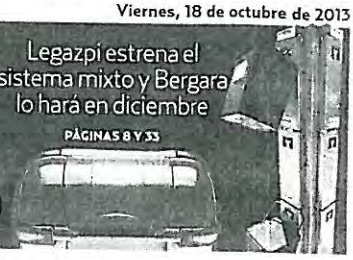

La tarifa plana en los peajes cuesta a Bidegi un 51% más de lo previsto

La oposición ya trasladó a Ugarte su preocupación por las estimaciones del sistema de pago máximo de 25 euros

El Gobierno foral se plantea incrementar el precio de los peajes para rebajar la deuda de la sociedad pública

PÁGINAS 6-7

La reforma local de Rajoy blinda el respeto al régimen foral

EL PNV LOGRA UN ACUERDO QUE LIBRA A LOS CONSISTORIOS VASCOS

Los municipios mantendrán las competencias y sortearán la tutela de Madrid

PÁGINA 17

Los socios cooperativistas de Fagor Arrasate se dirigen a la asamblea informativa que se celebró ayer en el Amaia Antzokia. FOTO JAVI COLMENERO

La izquierda abertzale resalta ante los juicios su "labor por la paz"

Tilda de "disparate jurídico" la causa contra las 'herriko', que hoy inicia la vista oral

PÁGINAS 14-15 EDITORIAL EN PÁG.3

HOMBRE JOVEN E INMIGRANTE, PERFIL MEDIO DEL 'SIN TECHO' EN EUSKADI

MÁS DE 1.700 PERSONAS ESTÁN EN RIESGO GRAVE DE **EXCLUSIÓN RESIDENCIAL**

PÁGINA 10-11

INCERTIDUMBRE Y PREOCUPACIÓN

Los socios de Fagor podrían no responder a las pérdidas con sus bienes particulares

PÁGINAS 36 Y 45-46

Varios aficionados hacen cola, anoche en el teatro Principal. FOTO G. ESTRADA

Hacer cola para una Semana de Terror

DONOSTIA. Un centenar de incondicionales de la Semana de Terror hacen cola desde ayer para adquirir los abonos que se pondrán hoy a la venta en las taquillas del teatro Principal. El festival, que fue presentado ayer, se iniciará el 26 de octubre con la proyección de *Bienvenidos al fin del mundo*, y ofrecerá siete estrenos. PÁGINAS 60-61

www.noticiasdegipuzkoa.com

economía

economia@noticiasdegipuzkoa.com

CRISIS EN FAGOR >

Los socios de Fagor podrían no responder a las pérdidas con sus bienes particulares

LA SITUACIÓN ESTÁ SIENDO **ANALIZADA** EN EL SENO DEL GRUPO COOPERATIVO

Fuentes jurídicas señalan que la legislación mercantil debe prevalecer sobre la normativa vasca de cooperativas

CARLOS ETXEBERRI

DONOSTIA. La posibilidad de que los socios cooperativistas de Fagor Electrodomésticos deban responder a las pérdidas de la empresa solo con sus aportaciones realizadas al capital social y no con sus bienes particulares, está siendo analizada en el seno del grupo cooperativo, teniendo en cuenta que ya existen casos en el Estado en los que los jueces han sentenciado a favor del trabajador.

La posibilidad de que los socios de Fagor Electrodomésticos tengan que responder a las pérdidas generadas de la empresa está provocando la lógica preocupación entre los trabajadores, a lo que hay que añadir la perdida de los puestos de trabajo por la inactividad en la que se encuentra la cooperativa.

Fuentes jurídicas consultadas por NOTICIAS DE GIPUZKOA han señalado que en esta cuestión debe prevalecer la legislación mercantil, en la que los accionistas de una empresa responden a sus pérdidas solo con el capital invertido y no con su patrimonio, lo que puede ser de aplicación en este caso, a pesar de la existencia de la Ley Vasca de Cooperativas, que recoge la imputación de las pérdidas a los socios.

Las mismas fuentes señalan que el texto de esa ley, aprobada en su día por el Parlamento Vasco, está mal redactado o recoge un error, ya que las cooperativas son sociedades de responsabilidad limitada frente a terceros. "La ley puede ser objeto de interpretaciones", señalan las mismas fuentes.

La situación está siendo analizada por los equipos jurídicos de Corporación Mondragon, según han indicado a este periódico fuentes del grupo de Arrasate.

El hecho de que sea la primera vez que una cooperativa del grupo Mondragon presente un preaviso de concurso de acreedores está haciendo aflorar unas cuestiones que hasta ahora estaban olvidadas, pero que sin embargo, en el contexto de incertidumbre en el que están viviendo los trabajadores de Fagor Mondragon, provocan una gran preocupación.

Este asunto, junto a las circunstancia que han llevado al consejo rector de Fagor Electrodomésticos a presentar el preconcurso, fueron los temas que se plantearon en las tres asambleas que los 1.630 cooperativistas celebraron durante el día de ayer en el Amaia Antzokia de Arrasate.

Los rostros de preocupación de los cooperativistas, que han visto como de un día para otro se han quedado sin puesto de trabajo, sin las aportaciones que realizaron a la cooperativa y con la duda de tener que responder o no a sus pérdidas con su patrimonio, fueron visibles a la salida de las asambleas informativas.

Sea como fuere, en los próximos días se dará respuesta a esta preocupación que, en mayor o menor medida, afecta a los 1.630 socios cooperativistas de Fagor Electrodomésticos.

La existencia de una mala gestión durante los últimos años por parte de la dirección de Fagor Electrodomésticos, que ha provocado la inactividad de la compañía, fue puesta de relieve ayer a este periódico por varios socios.

El problema es que los propios trabajadores de Fagor Electrodomésticos no pueden imputar y responsabilizar en concreto a nadie, porque ellos mismos, como propietarios de la empresa, aprobaron las cuentas de resultados cada año en la correspondiente junta general.

"A pesar de que sabíamos que había pérdidas, nos presentaban unas cuentas cuadradas, con lo que lógicamente votábamos a favor", señala una cooperativista.

De las reuniones, los cooperativistas no han salido con mucha información al estar todo muy confuso, con lo que la incertidumbre entre los socios de Fagor Electrodomésticos sigue aumentando.

Los socios cooperativistas de Fagor Arrasate se dirigen a la asamblea informativa en el Amaia Antzokia. FOTO: JAVI COLMENERO

Las negociaciones entre la cooperativa y los acreedores se iniciarán la próxima semana

SOLO LA DEUDA CON DOS SUMINISTRADORES DE ACERO Y CHAPA SE ELEVA A **SEIS MILLONES DE EUROS**

DONOSTIA. El próximo lunes la dirección de Fagor Electrodomésticos comenzará a negociar la deuda que tiene con sus proveedores, tras la presentación el miércoles del preaviso de concurso de acreedores.

Al margen de los bancos, entre los que los más afectados son Santander, BBVA, Laboral Kutxa y Kutxabank, entre los suministradores industriales hay casos que arrojan deudas de importancia, sobre todo, en aquellos suministradores de acero y chapa.

En concreto, se dan dos casos entre los suministradores principales de Fagor Electrodomésticos que presentan deudas por valor de tres millones de euros cada uno.

En la negociación va a actuar un despacho de abogados de Barcelona que será quien dirigirá las negociaciones con los acreedores.

Los contactos que Fagor Electrodomésticos ha mantenido con estos proveedores no son nuevos, ya que en los últimos meses ha tratado de renegociar la deuda, a través del aplazamiento de los pagos. La situación ha cambiado condicionada por la presentación del preconcurso.

Tal y como informó este periódico, la ausencia de garantías de cobro por parte de los acreedores más la delicada situación financiera en la que se encuentran como consecuencia de la crisis

Reforma laboral. La CEOE plantea que el despido sea gratis durante el primer año de trabajo y el Gobierno estudia simplificar los tipos de contratos. **P.48**

CRISIS EN FAGOR >

"Lo único que sabemos es que desde el lunes no vamos a ir a trabajar y que en esta situación podemos estar entre dos y tres meses", precisó otro trabajador de la cooperativa, germen del grupo fundado por el Padre Arizmendiarrieta.

Otro de los mensajes que se transmitieron a los trabajadores de Fagor Electrodomésticos es que si durante este tiempo encuentran otro empleo fijo, perderían todos los derechos que tienen como cooperativistas.

La sensación en general entre los trabajadores de la cooperativa es que, a día de hoy, nadie sabe nada, ni cuantas personas pueden prejubilarse o pueden ser recolocadas en otras empresas del grupo, con lo que se está a la espera de con el trancurso de los días se aclare la situación.

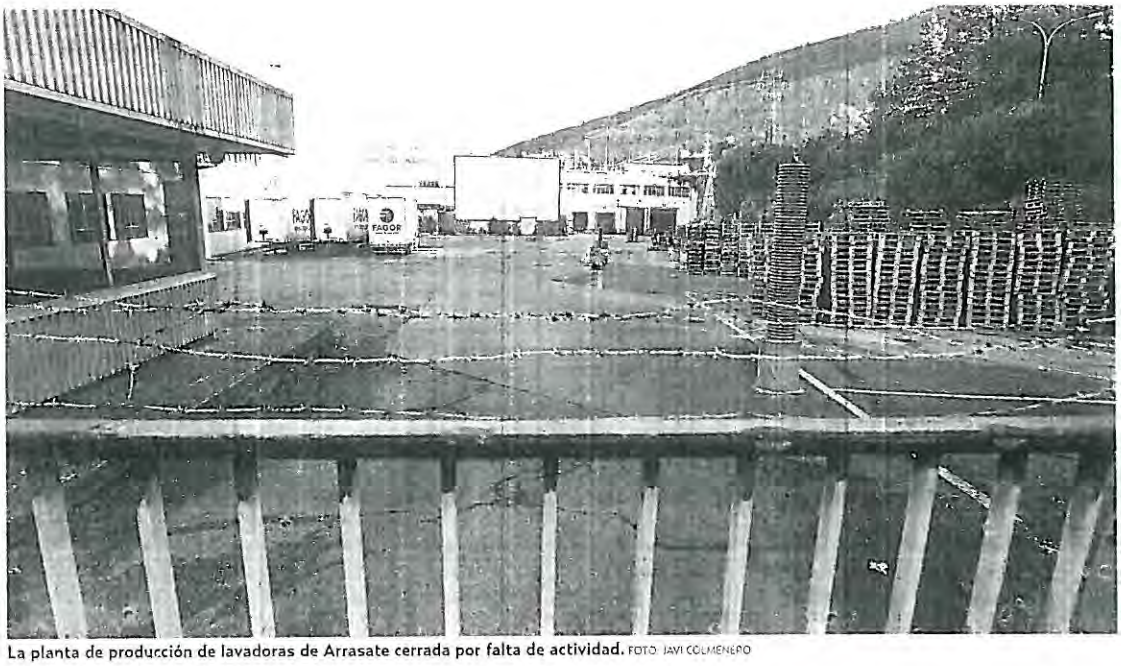

La planta de producción de lavadoras de Arrasate cerrada por falta de actividad. FOTO: JAVI COLMENERO

Mondragon impulsará nuevos negocios para absorber el excedente de Fagor

ESTÁN VINCULADOS A **SECTORES EMERGENTES** COMO SALUD, ECONOMÍA VERDE Y ENERGÍA

El grupo cooperativo tiene constituidas desde hace muchos años unidades estratégicas en esas actividades

CARLOS ETXEBERRI

DONOSTIA. Corporación Mondragon va a impulsar las unidades estratégicas que ya existen vinculadas al desarrollo de nuevas líneas de negocio en salud, economía verde y energía, con el fin de tratar de incorporar a socios cooperativistas que forman parte del excedente de Fagor Electrodomésticos.

Esta es una de las líneas de actuación que se está planteando en el seno de Corporación Mondragon para mitigar en la medida de lo posible el efecto negativo en el empleo que va a tener la situación de Fagor Electrodomésticos

El impulso de nuevas actividades de negocio dentro de Mondragon Health, que es la unidad estratégica del grupo cooperativo para generar y consolidar nuevas oportunidades en el sector de salud, así como en Mondragon Eko, que tiene el mismo objetivo en la denominada economía verde, más todo aquello realacionado con el sector de la enegía, está siendo analizado con prioridad en el seno de la Corporación Mondragón, según reconocieron fuentes del grupo cooperativo.

Estas tres líneas de actuación forman parte de las actividades emergentes en las que Corporación Mondragon quiere impulsar la puesta en marcha de nuevos negocios, al entender que a corto plazo pueden tener un gran desarrollo.

De hecho, en el mundo de la salud existe ya la cooperativa Saludnova que la pasada semana presentó un sistema innovador de telerehabilitación que promueve la estimulación activa de la persona, con el fin de ralentizar su declive y estabilizarlo.

Por otra parte, la oficina de empleo corporativa, que cuenta con un fondo de 50 millones de euros, entrará en funcionamiento con carácter inminente, con el fin de comenzar a estudiar las posibilidades que existen en el seno de las cooperativas del grupo para reubicar el máximo de los 1.630 personas que forman parte del excedente de Fagor Electrodomésticos.

De momento, es muy difícil saber cuál va a ser la cifra de trabajadores de la cooperativa, que simboliza el movimiento cooperativo de Mondragon, que podrían encontrar un nuevo empleo. Las reubicaciones de los trabajadores dentro del grupo es un mecanismo que, desde los principios de solidaridad entre cooperativas de la corporación, se ha puesto en marcha en muchas ocasiones para resolver situaciones de crisis o caída puntual de la producción.

El problema que se plantean alguno de los afectados es que saber si ese mecanismo, que ha funcionado bien en épocas de bonanza, ahora va a tener el mismo resultado, cuando hay algunas cooperativas que se encuentran en una situación delicada.

Por otra parte, las cuatro plantas que Fagor Electrodomésticos tiene en Arrasate, Eskoriatza y Basauri, a las que hay que sumar las de Francia, Polonia y Marruecos, están cerradas y sin actividad.

La única que permanecerá abierta es Geyser Gas Tech, que está ubicada en Bergara y que es una *joint venture* al 50% entre Fagor Electrodomésticos y la empresa alemana Vaillant.

Fuentes de la cooperativa manifestaron que esta planta, que se dedica a la producción de calderas y calentadores de agua, permanecerá activa la próxima semana

El hecho de que su actividad esté compartida con un socio hace que esta compañía sea la excepción del cierre generalizado de plantas de Fagor Electrodomésticos por falta de material.

La puesta en marcha de la oficina de empleo corporativa va a ser inminente para iniciar la reubicación de socios

Aunque todas las plantas de Fagor Electrodomésticos están cerradas, la de Bergara seguirá abierta

provocó que esta fórmula no prosperara.

De la misma forma, los bancos acreedores condicionaron la inyección de los 150 millones de euros para el circulante a la puesta en marcha de un plan de reestructuración que no fue aceptado.

Por otra parte, se ha sabido que el año pasado, Fagor Electrodomésticos recurrió al tribunal de Nanterre para acogerse al sistema de mediación de insolvencias que es una medida existente en Francia para evitar el concurso de acreedores. El tribunal aceptó el convenio presentado por los acreedores franceses para resolver la situación de impagos. >C.E.

CRISIS EN FAGOR

Las cifras del Grupo Mondragon y Fagor

FUENTE: MONDRAGON CORPORACIÓN COOPERATIVA

Fagor Electrodomésticos representa menos del 10% del grupo Mondragon

LA EMPRESA APORTA EL 9% DEL TOTAL DE VENTAS Y EL **7% DEL NÚMERO DE EMPLEADOS**

La Corporación supone el 3,2% del PIB de la CAV, pero alcanza el 7,5% en el conjunto de la industria

XABIER AJA

DONOSTIA **Aunque Fagor Electrodomésticos es el buque insignia del grupo cooperativo de Mondragon por su tradición histórica, su peso económico en el conjunto de la corporación vasca es relativamente menor.**

El fabricante de electrodomésticos, hoy en suspensión de pagos, representa menos del 10% del grupo cooperativo, tanto en términos de facturación como de empleo. El fabricante de línea blanca facturó el pasado año 1.167 millones de euros, lo que supone el 9% de la facturación global del grupo cooperativo, que en ese ejercicio alcanzó los 12.903 millones de euros, según datos publicados por Corporación Mondragon (MCC).

Si tenemos en cuenta su peso en el empleo, de los 5.673 trabajadores que tenía en plantilla en 2012, Fagor Electrodomésticos apenas representaba el 7% de las casi 80.321 personas que trabajaban al cierre del pasado año en las diferentes sociedades del grupo cooperativo.

Ateniéndose solo a la división industrial de Mondragon, en la que se encuadran compañías como Orona, Maier o Danobat, el pasado año facturó 5.812 millones de euros, de lo que resulta que Fagor Electrodomésticos tiene un peso en el conjunto que alcanza el 20%, una quinta parte.

Donde sí tiene un peso importante, aunque negativo, es en los resultados. Los 89 millones de euros perdidos el año pasado por el fabricante de electrodomésticos contrastan con los 125 millones de beneficio de Mondragon el año precedente, que es el último del que ha comunicado los resultados globales. Por su parte, el peso de Corporación Mondragon en la economía vasca es muy notable ya que las actividades generadas por las diferentes cooperativas del grupo suponen el 3,2% del PIB de la CAV.

Aun siendo importante, este porcentaje está lejos del peso que otras compañías simbólicas de Europa tienen en sus países respectivos. Así, Nokia ha llegado a representar un 16% del PIB de Finlandia y el Grupo Fiat aporta el 20% del Producto Interior Bruto de Italia.

Electrodomésticos supone la quinta parte de la división industrial del conglomerado cooperativo vasco

FAGOR INDUSTRIAL El peso de las empresas que forman parte del Grupo Mondragon es mayor si se tiene en cuenta solo el ámbito industrial, ya que en este caso el porcentaje alcanza el 7,4% del conjunto de la industria vasca. La contribución de las empresas de la corporación a la economía vasca se traduce en que de cada 31 euros de riqueza generada en el conjunto de la CAV, uno tuvo su origen en los negocios desarrollados por el grupo cooperativo surgido en Arrasate.

Año IX Núm. 2.864 1,60 euros

GIPUZKOAR GUZTION EGUNKARIA

Sábado, 19 de octubre de 2013

Noticias de Gipuzkoa

Hoy ORTZADAR Y REVISTA ON

A ROMPER LA RACHA

Prieto regresa a la convocatoria hoy en Mestalla (18.00 h.)

PÁGINAS 50-54

Euskadi cierra un año con crecimiento de empleo por vez primera desde 2010

La economía vasca gana 8.700 puestos de trabajo desde verano de 2012, aunque no basta para frenar el desempleo

DONOSTIA. El mercado laboral vasco ha generado casi 9.000 empleos en el último año, algo que no ocurría desde 2010. De hecho, Euskadi encadena tres trimestres consecutivos con la ocupación al alza. Sin embargo, esta subida no es suficiente para frenar el desempleo PÁGINA 45

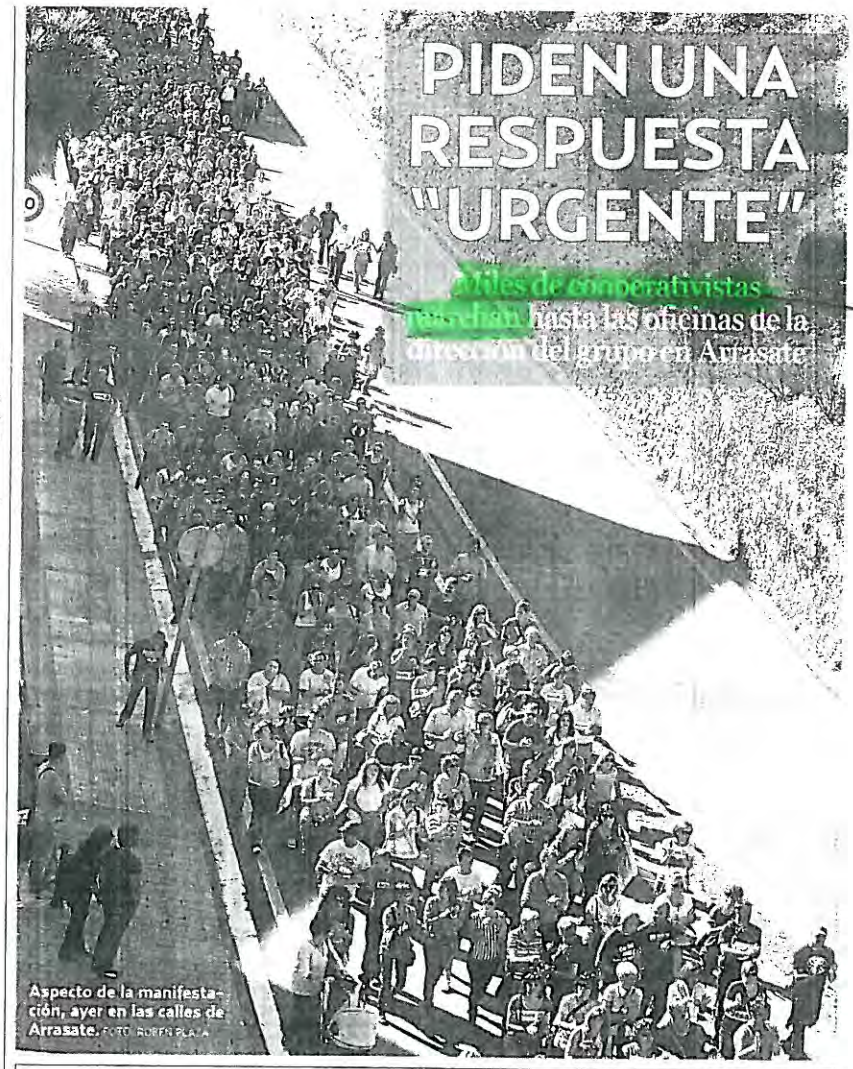

PIDEN UNA RESPUESTA "URGENTE"

Miles de cooperativistas marchan hasta las oficinas de la dirección del grupo en Arrasate

Aspecto de la manifestación, ayer en las calles de Arrasate. FOTO: RUBEN PLAZA

MONDRAGON TRANSMITE QUE HARÁ "TODOS LOS ESFUERZOS" POR "MANTENER UNOS 1.000 EMPLEOS"

PÁGINAS 34-36

Piden a la UE que vigile que España cumple el fallo de la 'doctrina Parot'

EURODIPUTADOS DE PNV, CIU Y ARALAR TRASLADAN SU TEMOR

PÁGINA 14

RUFI ETXEBERRIA DICE QUE NUNCA HAN RECIBIDO ÓRDENES DE ETA

Defiende en la AN el criterio propio de hacer política de la izquierda abertzale

PÁGINA 13

PEAJES REPITE SUBIDA

Diputación propondrá a Bidegi incrementar un 3,5% la tarifa de autopista, lo mismo que en 2013

PÁGINAS 6-7

IGELDO

PNV y PSE reprochan a Bildu que la consulta no tiene garantías

PÁGINAS 22-23

CAÍDA MORTAL EN HONDARRIBIA

Un cazador se precipita al vacío desde un puesto

PÁGINA 9

CRISIS EN FAGOR >

Los trabajadores de Fagor piden una respuesta "urgente" al compromiso con sus puestos

EXIGEN QUE SE CONCRETE UN **PLAN** DE **VIABILIDAD** QUE SOPORTE LOS CASI 2.000 EMPLEOS EN JUEGO

1408 Varios miles de personas se manifiestan en Arrasate para protestar por la situación que atraviesa la cooperativa

ANABEL DOMINGUEZ

ARRASATE. Enfado, desazón, malestar, incertidumbre, preocupación... 1338 Todos estos sentimientos, reflejados en rostros visiblemente afectados, se adueñaron ayer de las calles de Arrasate. Los trabajadores de Fagor Electrodomésticos protagonizaron una multitudinaria manifestación para protestar por 1339 el desplome de la emblemática cooperativa del grupo Mondragon, después de que la directiva anunciase este pasado miércoles su entrada en preconcurso de acreedores.

1414 Varios miles de personas, en su mayoría socios y empleados de la firma de electrodomésticos, secundaron la marcha convocada por el Consejo Social que exigió una 'respuesta urgente' a su petición de "compromiso con el empleo", además de "una solución al endeudamiento de los socios por las pérdidas generadas".

A las doce del mediodía la manifestación partía desde la planta industrial situada en el barrio arrasatearra de San Andrés, rumbo a la sede central de la Corporación Mondragon. La protesta, solidaria con los afectados por este conflicto laboral, estuvo encabezada por una pancarta con el lema en euskera *En defensa de nuestros puestos de trabajo*. Entre aplausos, en muchos casos procedentes del público que quiso arropar a los manifestantes durante su recorrido, discurrió la marcha, que antes de llegar a su meta hizo varias paradas en otras cooperativas del grupo, entre ellas, Lagun Aro, la entidad de previsión social que tendrá que hacer frente ahora a las prestación de los socios en paro.

1340 Una marea humana se echó a la calle para denunciar la situación por la que atraviesan los trabajadores del buque insignia –por su tradición histórica– del grupo cooperativo de Mondragon. La incógnita sobre el futuro de estos cooperativistas pesaba ayer en el ánimo de los manifestantes, y también el temor a que la caída del fabricante de electrodomésticos, hoy en suspensión de pagos, "hunda", la economía de Arrasate y, por ende, de la comarca de Debagoiena.

"DRAMÁTICA SITUACIÓN" El miembro de la Comisión Permanente del Consejo Social de la empresa, Exabier Arrieta, fue el encargado de leer un comunicado en el que los trabajadores de Fagor Electrodomésticos alertaron de las repercusiones "devastadoras" que la crisis de esta cooperativa, el quinto fabricante europeo del sector, tendrá "para el valle, Euskadi y el ámbito nacional e internacional". Calificaron la situación que están viviendo de "dramática", al igual que la de los proveedores. "Han creído en nosotros hasta el último minuto", insistió Arrieta.

Ante esta realidad, los afectados reclamaron una solución " a las obligaciones económicas para con los socios", entre las que citaron las aportaciones voluntarias y préstamos de socios inactivos, así como que no pierdan su condición de socios trabajadores.

La protesta en la calle se repetirá el lunes en el municipio vizcaino de Basauri, donde se ubica la planta de Edesa

Los cooperativistas de Fagor Electrodomésticos y Edesa demandaron, a su vez, que se concrete un plan de viabilidad que soporte "los casi 2.000 empleos que ahora están en juego". Los empleados de la planta de Edesa de Basauri, por su parte, explicaron que lo que les diferencia del resto de socios es que están adscritos al régimen de la Seguridad Social y, por tanto, pidieron "el mismo trato".

La marcha finalizó ante la sede de la Corporación Mondragon. En su puerta se colocaron pegatinas con las

Un socio porta un cartel durante la marcha, en el que exige la devolución de las aportaciones voluntarias. FOTO: RUBEN PLAZA

12% de paro en Gipuzkoa. Euskadi cierra un año con crecimiento de empleo por primera vez desde 2010 aunque la mayor demanda de trabajo aumenta los parados. **P.45**

CRISIS EN FAGOR >

firmas de Fagor y Edesa, mientras se pronunciaban frases como: "Por nuestros hijos y todos los trabajadores" y "os vamos a ganar". Algunos también mostraron carteles pidiendo la devolución de las aportaciones voluntarias, y otros portaron las fotos de los directivos a los que culpan de hundir con sus decisiones a Fagor mientras ocuparon puestos de mando en esta cooperativa.

1275 Varios miles de personas pusieron ayer el grito el la calle en reivindicación de "soluciones" para conservar sus puestos de trabajo. Cerca de 2.000 trabajadores de las cinco plantas vascas pertenecientes al fabricante de electrodomésticos –de ellos 1.700 son socios cooperativistas–, no volverán a sus centros de trabajo este próximo lunes. "Esta lucha aún no ha terminado", manifestó un trabajador. Y un ejemplo de ello es que pasado mañana una segunda manifestación recorrerá las calles de Basauri.

1272

"A los trabajadores nos dejan con el culo al aire y ellos salen por la puerta grande"

Socios de la cooperativa temen perder sus ahorros, depositados en aportaciones

ARRASATE. La moderación y la discreción que siempre ha caracterizado a los socios del grupo cooperativo se rompió en la manifestación de ayer . "Los ejecutivos nos decían que íbamos a salir adelante y nos han dejado con el culo al aire. Ellos han salido por la puerta grande", criticaba Raquel Rodríguez, que lleva doce años como socia en Electrodomésticos, empresa en la que trabaja desde los 18 años. "Se quedan con el dinero de nuestras cartillas y nos han bajado el sueldo, desde el lunes cobraremos el 80% del 80%. Y los que nos han dejado con este *bacalao* se están llenando los bolsillos, están en puestos incluso mejores que antes", denunció esta arrasatearra que, sin embargo, vislumbra una "pequeña luz" en el nuevo presidente de la empresa: "Tenemos que confiar en él porque es la única vía que nos queda". "Esto viene de lejos"; "alguien tiene que asumir responsabilidades" o "no han sabido gestionar" fueron algunos de las frases que se dejaron oír entre los trabajadores indignados.

La crisis de Fagor, además, ha sacado a la luz otro problema: el de las aportaciones voluntarias y préstamos de capital social, que según 1273 denunciaron ayer varios socios, "puede acarrear la pérdida de los ahorros de muchos de ellos". Algunos han constituido la plataforma Ordaindu (Pagad), para defender los intereses de los afectados, que firmaron un contrato en virtud del cual entregaban sus ahorros a cambio de unos intereses que la compañía no abona desde el 1 de noviembre. >A.D.

Dos trabajadoras visiblemente afectadas tras concluir la manifestación junto a la sede de la Corporación. FOTOS: RUBEN PLAZA

Mondragon hará "todos los esfuerzos" por "mantener unos 1.000 empleos"

FAGOR CUENTA EN LA CAV CON UNOS **1.700 SOCIOS**

Lagun Aro "hará frente" a las prestaciones de empleo pero subirá las cuotas al resto de cooperativas a partir de 2014

1274

DONOSTIA. La Corporación Mondragon asegura que hará "todos los esfuerzos" para intentar "mantener unos 1.000 empleos" de Fagor Electrodomésticos, según afirmaron fuentes del grupo cooperativo a la agencia *Efe*, haciendose eco de un "comunicado interno". En el escrito, el mayor grupo cooperativo del mundo, al que pertenece Fagor Electrodomésticos, apunta, con todas las reservas, su intención de luchar para intentar salvar unos 1.000 empleos a través de recolocaciones y de las posibles líneas de negocio que se pudieran salvar dentro de la compañía, que cuenta en Euskadi con 1.680 socios y casi 2.000 trabajadores.

Respecto a las posibles dificultades que podría encontrar la aseguradora del grupo, Lagun Aro, para hacerse cargo de las indemnizaciones de desempleo de los socios, la Corporación Mondragon recalca que hay un "compromiso claro con el empleo": "En las circunstancias actuales hay que salvaguardar el máximo nivel de empleo" y para ello hay que acudir a la Oficina de Empleo Corporativa que se pondrá en funcionamiento de manera inmediata para estudiar ya posibles recolocaciones.

1463

Las mismas fuentes no quisieron habrá o no recursos en Lagun Aro para hacer frente a las prestaciones y se limitaron a recalcar que si no los hay habrá que generarlos, ya que lo "realmente importante en estos momentos son las personas y las familias" y "nos vamos a dejar las cejas para intentar dar una solución" a todas las que se quedarán sin empleo.

Precisamente, sobre las dudas suscitadas en torno a la capacidad de Lagun Aro para hacer frente a un escenario como el que se avecina, la entidad de prevision social voluntaria (EPSV) de la Corporación Mondragon, Lagun Aro, aseguró en un comunicado que "hará frente" a las prestaciones de empleo derivadas de la crisis de Fagor Electrodomésticos, aunque advirtió de que las cuotas que pagan las cooperativas se deberán incrementar a partir de 2014.

Los trabajadores exhiben fotos de directivos a los que culpan.

NO REPERCUTE EN LAS PENSIONES

Lagun Aro EPSV explicó, en un comunicado, que la situación de Fagor Electrodomésticos "no tendrá repercusión alguna en el sistema de pensiones", ya que dispone de un fondo independiente para ello y cuenta con "acreditada solvencia". Esta entidad gestiona, de manera complementaria al régimen especial de trabajadores autónomos de la Seguridad Social (RETA), las prestaciones sociales de los socios-trabajadores de las cooperativas asociadas.

Una de las funciones de Lagun Aro consiste en gestionar un fondo de prestación de ayuda al empleo, que cuenta con un fondo específico "constituido en años de bonanza" para afrontar las situaciones de crisis que se puedan producir.

En este momento, Lagun Aro cuenta con un fondo para esta prestación que arroja un saldo superior a 35 millones de euros, que le permitirá "hacer frente a los compromisos asumidos".

"La situación creada en Fagor Electrodomésticos provocará lógicamente que sea necesario incrementar las cuotas a abonar por parte de las cooperativas para financiar esta prestación", indicó la propia compañía, que, no obstante, recordó que esta decisión se deberá adoptar en la Asamblea General de Lagun Aro. >EFE

Año IX Núm. 2.865 2,20 euros
GIPUZKOAR GUZTION EGUNKARIA
UNIVERSIDAD DEL PAIS VASCO
EUSKAL HERRIKO UNIBERSITATEA
Domingo, 20 de octubre de 2013

Noticias de
Gipuzkoa

Hoy
MAGAZINE

MAMEN GUIMERANS
VOLUNTARIA DE LA CÁRCEL DE MARTUTENE

"En Donostia hay una gran ignorancia sobre el barrio de Altza"

PÁGINAS 28-29

"Si terminamos de caer, el valle se va a quedar vacío"

Empleados de Fagor y vecinos de Debagoiena expresan la incertidumbre por su futuro

CORPORACIÓN MONDRAGON REAFIRMA SU "PLENA CONFIANZA" EN EL COOPERATIVISMO

Egibar cree que la cooperativa "no utilizó eficazmente" las ayudas del Gobierno Vasco

PÁGINAS 42-45

Euskadi aumentará la inversión en educación, sanidad y protección social

URKULLU ANUNCIARÁ EL **29 DE OCTUBRE** LOS PRESUPUESTOS DE 2014

PÁGINAS 16-17

Markel Bergara, Griezmann y Vela felicitan a Pardo, autor del segundo gol de la Real en Valencia. Foto: EFE

A LA OCTAVA FUE LA VENCIDA

PÁGINAS 48-55

VALENCIA	GBC
87	58

DERROTA

El GBC cae tras ser muy inferior al Valencia

PÁGINAS 60-61

Miles de pensionistas vascos se manifiestan contra la reforma de Rajoy

PÁGINA 46

El proceso de paz sigue bloqueado dos años después de que ETA decretara el fin de la violencia

La organización armada no avanza hacia su disolución y el Gobierno del PP no mueve ficha en las cárceles

Última estación para la 'doctrina Parot'

PÁGINAS 18-20 Y 22-23 EDITORIAL EN PÁG.3

9 771887 827004

economía

economia@noticiasdegipuzkoa.com

CRISIS EN FAGOR >

Mondragon defiende su fortaleza y reafirma su "confianza plena" en el cooperativismo

LA CORPORACIÓN SITÚA SUS **MECANISMOS DE SOLIDARIDAD** ENTRE SUS "SEÑAS DE IDENTIDAD"

El grupo, con casi 35.000 trabajadores en la CAV y 80.000 en todo el mundo, reitera su "compromiso con el empleo"

MIKEL MUJIKA

DONOSTIA. La entrada en preconcurso de acreedores de Fagor Electrodomésticos, una de las principales referencias de la Corporación Mondragon, ha creado una situación de enorme preocupación no solo a los miles de cooperativistas vascos, sino a toda una sociedad que reconocía la fortaleza del modelo cooperativo del que ha hecho bandera el conglomerado. Precisamente, la Corporación salió ayer al paso de tanta incertidumbre para reafirmar su "confianza plena" en el modelo cooperativo creado en 1956 y ratificar su "compromiso con la actividad empresarial y el empleo".

Lo hizo un día después de que se conociese la existencia de un documento interno en el que la Corporación se admitiría que concentrará "todos sus esfuerzos" en "mantener 1.000 empleos" de Fagor, donde hasta la fecha, solo en la CAV, trabajan casi 2.000 personas de las que casi más de 1.600 son socias.

El comunicado oficial emitido ayer por Mondragon, no hizo referencia al número de empleos que confía en salvar, pero destacó la fortaleza de este grupo de aúna a 110 cooperativas "autónomas y jurídicamente independientes", pero unidas por una "serie de mecanismos de solidaridad que fortalecen a cada una de las cooperativas al formar parte del conjunto".

"Esos mecanismos de solidaridad funcionan desde el origen y serán seña de identidad en el futuro", ya que "sirven de apoyo para la puesta en marcha de programas de internacionalización e innovación de las cooperativas, desarrollo de nuevas actividades, y ayudas a cooperativas en dificultades", incidió el grupo.

La Corporación quiso trasladar con este comunicado la idea de que tratará de reubicar en otras actividades al mayor número posible de trabajadores de Fagor Electrodomésticos, una vez se aclare el escenario y se defina si continúa y en qué modo la actividad de Fagor Electrodomésticos.

Para ello, el grupo recordó que está integrado por "empresas líderes en sectores industriales fuertemente diversificados, como máquina herramienta, elevación, bienes de consumo, componentes industriales, automoción, consultoría, o construcción. Precisamente, Mondragon puso en valor la dimensión y fortaleza de un grupo que reúne a más de 80.000 trabajadores y en el que la actividad de Fagor Electrodomésticos representa un 8,1% de las ventas del conjunto de las cooperativas.

De hecho, fuentes de Mondragon admitieron a la agencia *Efe* que solo una, Fagor, de las 110 cooperativas integradas en la Corporación está en preconcurso. "Es verdad que tiene una dimensión enorme -emplea al 7% de los trabajadores de las empresas del grupo-, pero el resto no lo vamos a cuestionar", insisten esas mismas fuentes.

La Corporación recordó su condición de primer grupo industrial vasco y décimo en el ranking de las principales empresas del Estado, a la vez que ratificó su "compromiso con la actividad empresarial y con el empleo". Según sus propios datos, el grupo representa hoy el 3,2% del PIB del País Vasco y el 7,4% del PIB industrial. Además, aporta el 3,5% del empleo total en la Comunidad Autónoma Vasca y el 8,4% del empleo industrial. Las exportaciones del grupo suponen el 12,2% del total de las que realizan las empresas vascas y el 10,7% de las inversiones industriales de la CAV.

Estas magnitudes confirman, según Mondragon, "la validez y eficacia del modelo cooperativo en un contexto de crisis generalizada con una fuerte destrucción de puestos de trabajo". Esa "fortaleza" es la que lleva a la Corporación a pensar que es posible seguir basando su modelo en las "personas y la solidaridad, lo que ha permitido el desarrollo del conjunto de cooperativas y convertirlo en una referencia del trabajo en cooperación".

Mondragon recordó que ha diseñado una hoja de ruta para el cuatrienio 2013-2016. Su principal reto es "transformar el tejido empresarial, acelerando el proceso de transición hacia sectores y mercados de mayor valor para generar negocios rentables y sostenibles y empleo de valor añadido".

El centro neurálgico de Mondragon se ubica en la comarca de Debagoiena, conformada por ocho municipios que suman unos 60.000 habitantes. De ellos, solo Arrasate, el pueblo más grande (22.049), supera el 10 % de tasa de paro. El Ayuntamiento explicó a *Efe* que aproximadamente la mitad de su población activa trabaja en la cooperativas.

LOS DATOS

- **12.903 millones de facturación.** El grupo cerró el ejercicio 2012 con unas ventas de casi 13.000 millones de euros, 4.004 en el exterior.
- **I+D+i.** Mondragon invirtió en Investigación, Desarrollo e Innovación 160 millones de euros el año pasado. Cuenta con quince centros tecnológicos y 2.096 investigadores.

LA CIFRA

110

- **Cooperativas agrupadas.** Mondragon está formado por 289 entidades de las que 110 son cooperativas y emplea a 80.321 personas, el 42% en la CAV, el 40% en el resto del Estado español y un 17% en el exterior.

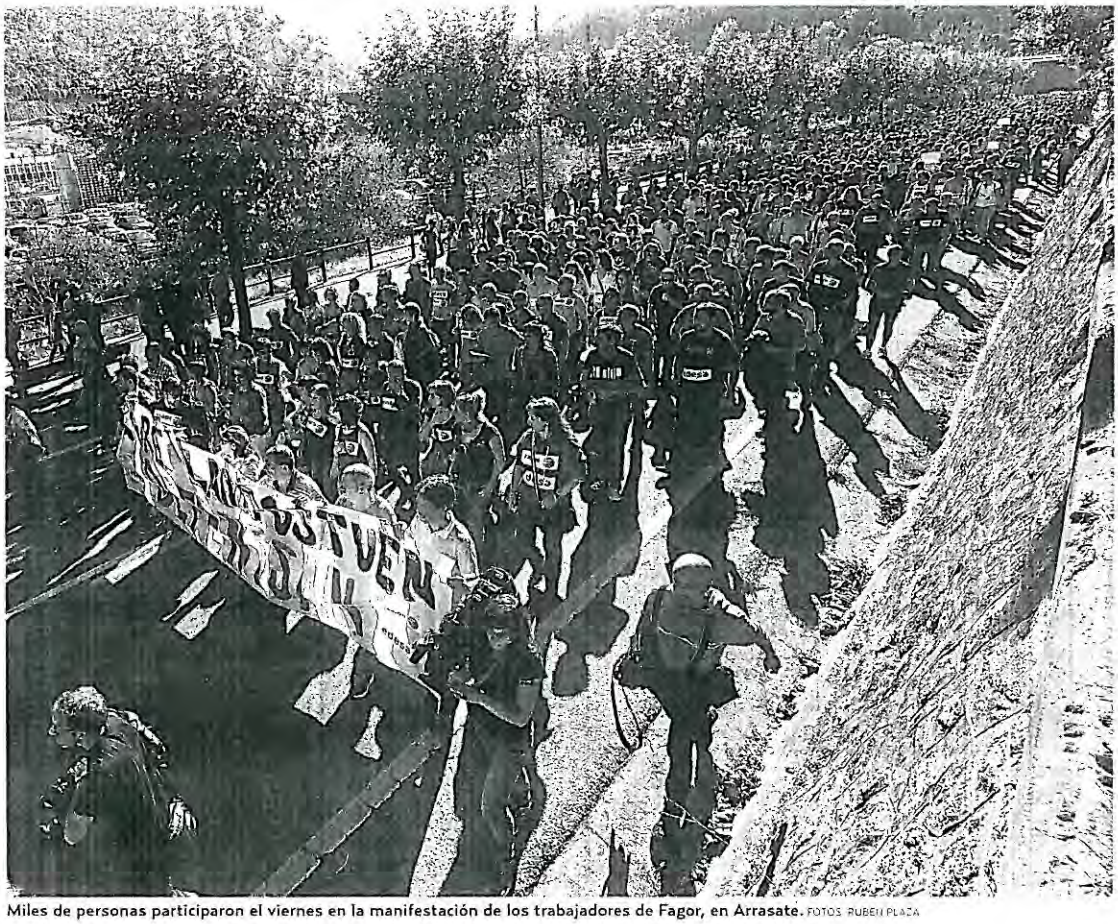

Miles de personas participaron el viernes en la manifestación de los trabajadores de Fagor, en Arrasate. FOTOS: RUBEN PLAZA

CRISIS EN FAGOR >

Dos trabajadoras de Fagor Electrodomésticos, agarradas de la mano durante la manifestación que se celebró el viernes. FOTO: RUBEN PLAZA

"Estamos todos con el agua al cuello"

LA CALLE SE SUMA A LA **INCERTIDUMBRE** DEL FUTURO DE LA COOPERATIVA

ANABEL DOMINGUEZ
ARRASATE

ARRASATE se ha teñido de negro esta semana. Desde que el miércoles Fagor Electrodomésticos, el icono del cooperativismo vasco, anunciara un preconcurso de acreedores por la millonaria deuda que acumula y dificulta su viabilidad. La noticia ha caído como un jarro de agua fría. Aunque para muchos se veía venir. Desde hace tiempo. La dramática situación que atraviesa la emblemática cooperativa del Grupo Mondragon está en la calle. En las tertulias no se habla de otra cosa: de la incertidumbre del presente y del miedo sobre "qué va a pasar".

Los trabajadores de la firma de electrodomésticos pusieron el viernes el grito en el cielo en una multitudinaria manifestación en la que exigieron una "respuesta urgente" al conflicto laboral, así como "concreción" en el nuevo plan de viabilidad que prevé elaborar el grupo industrial. La Corporación Mondragon informó de su intención de mantener "unos 1.000 empleos" a través de recolocaciones y de las posibles líneas de negocio que se pudieran salvar dentro de la compañía, que cuenta en Euskadi con 1.680 socios y casi 2.000 trabajadores.

"Nos han ido pidiendo esfuerzos, que muchos hemos asumido, aunque todos estamos con el agua al cuello, viendo proyectos inviables. La directiva no ha hecho absolutamente nada para frenar esta situación", se queja Natividad Lobo, que es socia de Fagor Electrodomésticos desde 1991.

Las incógnitas son numerosas. "Hay muchas dudas. Tenemos dos años de paro en los que no podemos buscar otros trabajos porque si lo hacemos no percibiremos la prestación por desempleo por parte de Lagun Aro", denuncia esta arrasatearra, al tiempo que pone el acento en que una parte muy significativa de la plantilla son mayores de 40 años. "No somos chavales de 20 años. El paro es para dos años y después, ¿qué va a pasar con nosotros?", se pregunta visiblemente afectada.

Enfadados, engañados, preocupados, con los ánimos por los suelos... Así se sienten los trabajadores de Fagor, quinto fabricante europeo de electrodomésticos. No ocultan su disgusto por el "hermetismo" de la Corporación. El viernes, en su protesta pública, que tendrá continuidad mañana en el municipio vizcaíno de Basauri, rompieron la discreción y la moderación que siempre ha caracterizado a los socios del conglomerado cooperativista.

"Nos han quitado las pagas extra, nos han pedido que hiciésemos un esfuerzo en la rebaja de los anticipos laborales , y que todo saldría adelante. Hemos confiado, aprobado cada paso que nos han pedido y no ha servido de nada", asegura Julio Hernández. "Somos jóvenes -tiene 32 años- y tenemos que seguir luchando. Peor lo tienen otros compañeros que con 50 años ¿adónde van a ir?", se lamenta.

Unos 2.000 trabajadores de las cinco plantas vascas de este negocio de electrodomésticos de línea blanca no volverán a sus puestos a partir de mañana. "Que no nos toquen nuestros bienes. Se quedan con el dinero de nuestras cartillas, nos han bajado mucho los sueldos. Desde mañana cobraremos el 80% del 80%... Y, mientras, los que nos han dejado todo este *balacao* se están llenando los bolsillos", censura Raquel Rodríguez, que lleva desde los 18 años trabajando en Fagor Electrodomésticos; doce años, además, como socia.

"Me siento engañada por una mala gestión de la dirección viendo el proceso de estos dos últimos años. No se han tomado medidas para dar una solución a esta situación caótica y angustiosa", afirma la actriz arrasatearra Mariasun Pagoaga, cooperativista y jubilada de Electrodomésticos tras 42 años en activo.

Los afectados reclaman a la Corporación un compromiso para salvar los 2.000 empleos, una solución a su endeudamiento por las pérdidas generadas y que se dé cauce "a las obligaciones económicas con los socios" que han hecho "aportaciones voluntarias y préstamos".

Pagoaga insiste, asimismo, en el efecto "dominó" que el desenlace de Fagor Electrodomésticos puede acarrear en el resto del grupo. González va más allá todavía. "La situación es mala para todos los trabajadores. Pero no solo para Electrodomésticos, sino para todo lo que arrastra con él, comercios, pequeñas empresas... Si nosotros terminamos de caer, el valle se va a quedar vacío. Yo a esto le pongo un nombre: Mondragón están llorando", advierte esta arrasatearra, cuyo marido es también trabajador de este negocio.

"A mí me ha pillado cerca de los 61, pero tengo una hija de 33 años a la que no le veo porvenir. Es eventual en Ederlan y puede que le manden a casa para reubicar a la gente", explica José Romeo, que entró en su juventud en la cooperativa, donde lleva 42 años. Este riojano afincado en Arrasate dice que "hace más de diez años" que presagiaba la que está cayendo.

"NO SE ESPERA ALGO TAN DRÁSTICO"

Enorme "descalabro"

La crisis no respeta tampoco a los mitos que fueron indestructibles. Fagor, un gigante demasiado grande se ha derrumbado. "De alguna forma se veía venir; tenían problemas desde hace tiempo, pero no esperábamos algo tan drástico", comenta un comerciante que prefiere preser-

"Cuestiones estratégicas o de gestión"

"Lo ocurrido en Fagor Electrodomésticos está relacionado con cuestiones estratégicas o de gestión empresarial. Con mayor o menor acierto ha sido un proceso muy largo por el que han pasado distintos gestores y una evolución negativa progresiva", opina Adrián Zelaia, presidente del centro Ekai Center. Zelaia conoce muy bien los entresijos del Grupo Mondragon, no en vano, fue su secretario en el Consejo General y asesor jurídico, cargos de los que fue destituido en 2009. "Lo sucedido no es consecuencia del hecho cooperativo", asegura, al tiempo que explica que desde un punto de vista cuantitativo una crisis estratégica de Electrodomésticos ahora "no tiene nada que ver con lo que hubiera supuesto hace 20-25 años". "El peso simbólico lo tiene, pero en el conjunto del grupo ha ido disminuyendo progresivamente. Las cooperativas son en lo fundamental independientes y las repercusiones económicas sobre el conjunto del grupo van a ser limitadas, aunque sean importantes", añade Zelaia, para quien el impacto mayor "desde un punto de visto sociológico" será en el entorno geográfico, en Arrasate y Debagoiena, "por el importante peso" de las personas que trabajan en esta cooperativa. > A.D.

var su anonimato. "Quien no trabaja ahí, tiene un amigo, un familiar, un conocido...", señala este vecino.

A pie de calle, en un corrillo un grupo de hombres insiste en que Fagor es "la madre del cooperativismo" y que gracias a esta empresa "hemos vivido muy bien". "¿Qué va a pasar a partir de ahora"?, se preguntan.

La "pésima" noticia del desplome de la factoría corrió como la pólvora en este municipio que durante décadas y como legado de padres a hijos han apoyado su economía familiar en esta cooperativa. Anteriormente se han vivido otras experiencias complicadas como la que atravesó la histórica Unión Cerrajera.

"Con la crisis de los 90 otras cooperativas recolocaron a gente con sacrificio. Es traumática la situación, pero espero que Fagor la reconduzca", sostiene Jesús Mari Elkoro, que regenta una tienda de electrodomésticos y es miembro de la asociación de comerciantes Ibai-Arte. "La situación de Fagor nos viene afectando hace tiempo. Si la crisis no ha pasado factura, a partir de ahora con este descalabro lo vamos a notar mucho más. Por otro lado, psicológicamente es un golpe enorme para el pueblo", añade otra comerciante.

Ante la caída de la cooperativa se ha pronunciado, igualmente, la esfera política municipal. Así el alcalde, Inazio Azkarraga-Urizar, advertía de las "consecuencias muy graves" que va a suponer para Arrasate, la comarca y toda Euskal Herria. En cualquier caso, defendía que el cooperativismo "ha sido, es y en el futuro seguirá siendo parte importante, imprescindible, de nuestro pueblo".

Para el portavoz del PNV en el Consistorio, Juan Karlos Garitano, el derrumbe del buque insignia del Grupo Mondragón provoca "un enorme descalabro en el pueblo". "La crisis tiene mucho que ver, pero el problema es anterior. Urge un plan de viabilidad técnica y económica que de la vuelta a esto en un tiempo récord", considera el jeltzale.

"Es el mayor desastre que puede ocurrir en Debagoiena y en Arrasate. Las consecuencias son negativas contra la economía y el empleo en Gipuzkoa", declara el concejal del PSE-EE, Paco García.

REVUELO MEDIÁTICO

Solidaridad

En las ondas, las redes sociales, la pequeña pantalla y la prensa escrita. Fagor Electrodomésticos se ha convertido en el foco mediático. El revuelo de los periodistas ha sido constante para sacar a la luz los pormenores de una noticia que hace crujir el tejido productivo vasco. Quienes lo han vivido muy de cerca han sido los medios locales. El director de *Gotena*, Iban Arantzabal, detalla que han hecho frente a una "oleada" de información "por vías no oficiales". "Hemos actuado con prudencia y contrastado la información. Rápidos, pero sin prisa. Vemos que nuestra comarca está más triste y nosotros igual en la medida que somos parte de esta comunidad. Eso sí, si antes Debagoiena fue capaz de salir adelante, ahora estoy seguro que también lo hará", manifiesta Arantzabal. "En estos tiempos la solidaridad, que es la base del cooperativismo, es necesaria", apostilla.

Ese canto a la solidaridad es el que hace el taxista Aitor Otxoa, un gremio cuya actividad depende en gran parte de la cooperativa. Se sumó a la manifestación porque, según dijo, "hay que apoyar a los que sufren".

CRISIS EN FAGOR

Unidos por el cooperativismo

ILUSTRES DE LA COMARCA DE **DEBAGOIENA** CREEN QUE EL MODELO NO ESTÁ EN ENTREDICHO

Apelan a los valores del cooperativismo para afrontar el futuro con esperanza

CÉSAR ORTUZAR

ARRASATE. Uno para todos y todos para uno. El lema de los tres mosqueteros, un canto a la solidaridad, al trabajo en común, al compañerismo, a la camaradería, es aplicable punto por punto a los valores que modelaron y sostienen al cooperativista, golpeado en su nudo gordiano, después de que Fagor, un icono, mascarón de proa de esa idea durante décadas, presentara el preconcurso de acreedores para intentar salir de una pesadilla que sumió al negocio de electrodomésticos de línea blanca en una pesadilla.

Desde entonces, el pasado miércoles, cuando la noticia con aspecto de necrológica tomó vuelo como un pájaro de mal agüero, como las tristes golondrinas, las banderas de Arrasate ondean a media asta y sus gentes, todavía noqueadas, grapadas al alma del cooperativismo, –"Fagor es la madre de todo esto", enmarca Maite Iturbe, directora general de EITB, natural de Arrasate–, intentan dar con el interruptor de la luz. Ese botón, dicen sus vecinos está en las entrañas del cooperativismo. Este periódico ha pulsado la opinión de destacadas personalidades que respiran Arrasate por todos los poros: el lehendakari José Antonio Ardanza, el exfutbolista Aitor López Rekarte, la directora general de EITB, Maite Iturbe, y el ciclista Markel Irizar. Todos ellos coinciden en señalar que la crisis de Fagor, fatal para el pueblo y la comarca, "no pone en entredicho al modelo cooperativista".

La memoria del lehendakari Ardanza, que fue alcalde de Arrasate tras las primeras elecciones municipales de 1979, recuerda cuatro graves crisis desde su juventud hasta después de su paso por Ajuria Enea. "Siempre se ha salido de las crisis, el problema de esta es que se trata de una crisis de aspecto global y las soluciones son más complejas". José Antonio Ardanza, muy preocupado por la situación de Fagor, cuya grave situación afecta a miles de empleos, expone que "en las crisis anteriores se disponía de tiempo y herramientas propias para poder combatirlas. Las crisis eran más locales. Nada que ver con la actual crisis, que muta rapidísimamente".

"SALDREMOS DE ESTA" Sostiene el lehendakari –que fue empleado de Caja Laboral, hoy Laboral Kutxa– que la crisis viene de lejos y que no es achacable de "ninguna manera" al modelo cooperativista. "Ahora es Fagor, pero estamos siendo testigos del cierre de muchas empresas y que no tienen nada que ver con el cooperativismo. Desde mi punto de vista la crisis de Fagor no debe poner en cuestión el cooperativismo". De hecho, Ardanza subraya que el cooperativismo es un modelo correcto y válido. "Humanamente es el que más protege los derechos del trabajador"

"El pueblo está mal y el entorno de Arrasate también lo está, es terrible para todos"

AITOR LÓPEZ REKARTE
Exfutbolista de la Real

"Humanamente, el cooperativismo es el modelo que más protege al trabajador"

JOSÉ ANTONIO ARDANZA
Lehendakari y exalcalde de Arrasate

"Saldremos adelante como hemos hecho otras veces, con ilusión fuerza y esperanza"

MAITE ITURBE
Directora general de EITB

"Fagor siempre ha traído alegría y ahora toca tristeza, pero tiraremos hacia delante"

MARKEL IRIZAR
Ciclista del RadioShack

Trabajadores de Fagor protestan por la situación de la empresa. EFE

El lehendakari asume que la crisis de Fagor no ha sido inmediata, que la empresa estaba padeciendo y que tal vez no reaccionó con suficiente rapidez y urgencia en un mundo que viaja a la velocidad de la luz. "Esta clase de crisis no solo obligan a una rápida reacción sino también a acertar porque de lo contrario, los competidores, no tardan en ocupar ese espacio. La competitividad es tremenda". A pesar de la grave situación por la que atraviesa Fagor y con ella el futuro de la comarca, Ardanza enfatiza que "saldremos de esta". Eso sí, el exlehendakari lanza un mensaje nítido en medio de la borrasca que asuela a Fagor. "Hay que dejar claro que no ha caído el modelo cooperativista, de ninguna manera".

Ese hilo argumental es el que también prevalece en las reflexiones de Maite Iturbe, directora general de Euskal Irrati Telebista (EITB). "El cooperativismo es un modelo social que seguirá adelante, de eso no tengo ninguna duda. De hecho, esta crisis no tiene que ver con el cooperativismo", analiza. Natural de Arrasate, Maite Iturbe, economista, comparte con sus vecinos el tremendo impacto que ha generado el desplome de Fagor, "un icono para todo nosotros, que al igual que otras grandes empresas, ha enfermado, aunque pareciera impensable". La dolencia de Fagor supone el ingreso en urgencias de Arrasate y junto a él, la comarca de Debagoiena. "El pueblo está dolido, muchos trabajadores se pueden quedar sin trabajo y eso nos afecta a todos, porque de una u otra manera, Arrasate está unida a Fagor y por eso la noticia es tan mala. Habrá que recolocar a los trabajadores".

Para la directora de EITB, el objetivo de la empresa "siempre ha sido mantener los puestos de trabajo" y por eso "se ha estirado tanto la situación, intentando buscar una solución hasta que ha sido imposible". Consciente como muchos de que las cosas no pintaban bien, no creía, sin embargo, que el desenlace fuera tan duro. "Se oía que había problemas, pero no pensábamos que la situación fuera tan mala, por eso está resultando tan traumática". Si bien la situación es lúgubre en estos momentos y la solución se presenta compleja, Iturbe sostiene que se saldrá del laberinto. "Saldremos adelante como hemos hecho otras veces. Tenemos que tener ilusión, fuerza y esperanza".

"UN PALO PARA TODOS" De eso sabe de sobra Markel Irizar, *Bizipoz*, que superó un cáncer de testículos para continuar la carretera de la vida a pedales. Irizar, ciclista profesional del RadioShack, es un ejemplo de superación. Natural de Oñati, pero residente en Arrasate asume que "lo de Fagor es un palo para todos. Todos tenemos familiares, amigos o conocidos que trabajan allí o en la industria auxiliar". A todos les ha tocado. "El pueblo está mal y el entorno del pueblo también. La noticia es pésima. Es terrible, la comarca está muy jodida", exclama Aitor López Rekarte, exfutbolista de la Real Sociedad, que posee una vinoteca y un restaurante en Arrasate, su localidad de origen.

Allí vive ahora Irizar, donde solo se habla de Fagor. "Es el monotema, algo normal, porque todos estamos muy preocupados: en los comercios, en los bares...". Fagor, recalca el ciclista, "siempre ha traído alegría y ahora toca tristeza, pero estoy seguro de que tiraremos hacia delante". Añade Markel Irizar que "lo primero es solucionar el problema de las personas" y de eso sabe mucho el cooperativismo. "El cooperativismo sigue vigente, es un modelo de solidaridad".

UNIVERSIDAD DEL PAIS VASCO
EUSKAL HERRIKO UNIBERTSITATEA

Año IX Núm. 2.866 1,30 euros

GIPUZKOAR GUZTION EGUNKARIA

Lunes, 21 de octubre de 2013

Noticias de Gipuzkoa

NAFARROA OINEZ

Milaka euskalzale bildu ziren atzo Tuteran ospatutako festan

8-9. ORR. EDITORIALA 3. OR.

MARGARITA ROBLES VOCAL DEL CONSEJO GENERAL DEL PODER JUDICIAL

"Jueces y políticos tendrán que acatar el fallo de Estrasburgo, guste o no"

EL GOBIERNO DE RAJOY PREPARA UNA OFENSIVA CONTRA UN **POSIBLE FALLO DEL TRIBUNAL** EUROPEO QUE TUMBE LA 'DOCTRINA PAROT'

EL PNV VATICINA QUE LA DEROGACIÓN "OXIGENARÍA UN AMBIENTE CARGADO", Y LLAMA AL PP Y LA **IZQUIERDA ABERTZALE** A "DAR PASOS" POR LA PAZ

PÁGINAS 12-15

Fagor inicia esta semana la negociación con sus proveedores

DONOSTIA. Fagor Electrodomésticos inicia esta semana la negociación con los proveedores tras declararse en preconcurso de acreedores. La cooperativa pretende mantener su actividad y seguir en el mercado, lo que pasa por alcanzar un acuerdo con las empresas de las que es cliente, a las que adeuda unos 600 millones de euros. PÁGINAS 20 Y 41

Aficionados de la Real que presenciarán el Manchester United-Real del miércoles en Old Trafford muestran las entradas en uno de los accesos de Anoeta. FOTO: RUBEN PLAZA

LOS 6.000 DE MANCHESTER

PÁGINAS 22-25

Trece institutos vascos **participan en un plan** de mejora del rendimiento

PÁGINAS 6-7

Los socialdemócratas acuerdan negociar una **coalición con Merkel**

PÁGINA 18

El **Bera Bera** pierde en casa (17-27) ante las subcampeonas europeas

PÁGINAS 34-35

EDUARDO JUNKERA
PRESIDENTE DE ECILE CORPORATION

"La máquina más precisa del mundo está en Mendaro".

"EN EUSKADI NOS FALTAN **BUENOS PRODUCTOS**"

PÁGINAS 42-43

EH BILDU APUESTA POR CONCURRIR A LAS ELECCIONES EUROPEAS CON ERC

BUSCAN **AGLUTINAR** FUERZAS SOBERANISTAS

Las bases de Sortu, EA, Aralar y Alternatiba deben votar la decisión

PÁGINA 17

onda vasca la radio que cuenta

Euskadi Hoy
De lunes a viernes de 7:00 a 11:00 h.

Onda Vasca en Gipuzkoa:
Donostia (94,8 - 95, 6 fm) **Zarautz-Orio** (95,6 fm)
Eibar-Elgoibar (94,6 fm)
Azpeitia-Azkoitia-Arrasate-Bergara (90,7 fm)
Irun-Hondarribia-Tximgudi-Bidasoa (99,9 fm)
Telosaldea (87,9 fm) **Beasain-Ordizia** (105,6 fm)

Y a través de Internet en **www.ondavasca.com** y la aplicación iOS (iPhone, iPad y iPod touch)

5 años creciendo juntos

UNIVERSIDAD DEL PAIS VASCO
EUSKAL HERRIKO UNIBERTSITATE

Año IX Num. 2.867 1,30 euros
GIPUZKOAR GUZTION EGUNKARIA
Martes, 22 de octubre de 2013

Noticias de Gipuzkoa

PETER PAN La Musika Eskola de Bergara representará el musical en el Kursaal

PÁGINAS 54-55

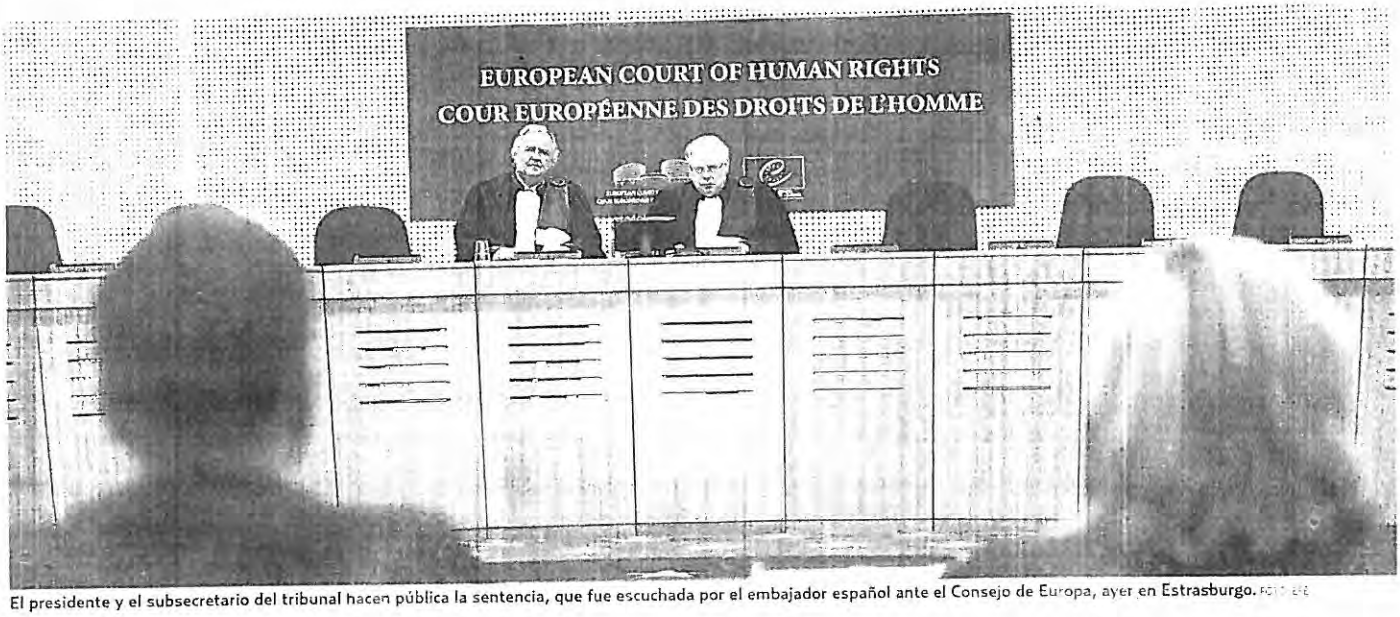

El presidente y el subsecretario del tribunal hacen pública la sentencia, que fue escuchada por el embajador español ante el Consejo de Europa, ayer en Estrasburgo. FOTO: EFE

VARAPALO A LA JUSTICIA ESPAÑOLA

Estrasburgo anula la 'doctrina Parot' y deja en manos de la Audiencia Nacional la resolución del resto de casos

GOBIERNO ESPAÑOL
"Los jueces tendrán que analizar caso por caso para ver si la sentencia resulta aplicable"

GOBIERNO VASCO
"La sentencia del tribunal de Estrasburgo es una oportunidad para una nueva política de paz"

EDITORIAL
Despropósito y oportunidad
ARTÍCULOS DE
Juan Calparsoro, Andrés Krakenberger y Jon M. Landa
PÁGINAS 16-21 EDITORIAL EN PÁG. 3

LA DEFENSA
"La 'doctrina Parot' está muerta. Toca poner en libertad a quien se la han aplicado retroactivamente"

PSE
"El respeto a estas decisiones forma parte de la democracia; el fallo se debe cumplir sin dilaciones ni subterfugios"

El campamento rumano seguirá hasta 2017 en zona inundable

LA DIPUTACIÓN APLICARÁ LOS PROTOCOLOS **EN CASO DE RIADAS**

PÁGINAS 6-7

El Gobierno Vasco pide un plan "muy estricto" para no liquidar Fagor

Los alcaldes de Debagoiena expresan a Garitano su temor al cierre de la cooperativa

PÁGINAS 38-39

www.noticiasdegipuzkoa.com

UNIVERSIDAD DEL PAIS VASCO
EUSKAL HERRIKO UNIBERTSITATEA

Año IX Núm. 2.868 1,30 euros GIPUZKOAR GUZTION EGUNKARIA Miércoles, 23 de octubre de 2013

Noticias de Gipuzkoa

AL ASALTO DEL TEATRO DE LOS SUEÑOS

6.000 hinchas acompañan al equipo en el día grande de la Champions

PÁGINAS 40-50

Inés del Río y Troitiño, excarcelados

LA AUDIENCIA NACIONAL ACTÚA DE OFICIO Y PONE EN LIBERTAD A LA PRESA DE ETA TRAS EL FALLO EUROPEO

RECIBIDA POR FAMILIARES
Del Río fue recibida nada más recuperar la libertad por un grupo de allegados y la abogada Amaia Izko en el exterior de la prisión coruñesa de Teixeiro

PLAZO A LA JUSTICIA ESPAÑOLA
El Tribunal Superior de Londres decreta la libertad sin fianza de Antton Troitiño y da siete días a España para que comunique si retira la petición de extradición

PÁGINAS 12-14

Primera por la derecha, Inés del Río, acompañada por la abogada Amaia Izko, nada más recuperar la libertad. FOTO: EFE

El reto de Harrera para gestionar la resocialización de decenas de presos

DONOSTIA. El día siguiente de la sentencia del Tribunal Europeo de Derechos Humanos significó la puesta en libertad de Inés del Río a instancias de la Audiencia Nacional, que actuó sin esperar a que la defensa de la demandante solicitara la revisión de su condena al amparo del fallo de Estrasburgo. Lo mismo hizo el Tribunal Superior de Londres en el caso de Antton Troitiño. Su puesta en libertad queda condicionada a que la Audiencia Nacional resuelva si mantiene su demanda de extradición. La nueva situación que se va crear con la probable puesta en libertad de decenas de presos de ETA que llevan lustros en prisión supone todo un reto para la asociación Harrera, creada para ayudar en el proceso de resocialización de los reclusos de la organización armada. Juan Karlos Ioldi, vicepresidente de la entidad, reconoce que el nuevo escenario es "un reto", al multiplicar por tres la veintena de casos que gestiona en la actualidad. PÁGINA 15

DESAPARECIDO EN AMBERES

Se busca a un joven vasco cuyo rastro se pierde en la localidad belga cuando se despedía de un amigo

PÁGINA 11

Los socios de Fagor exigen 20 millones de euros de sus aportaciones voluntarias

DENUNCIAN QUE LA COMPAÑÍA BLOQUEÓ LAS **DEVOLUCIONES** SOLICITADAS EL AÑO PASADO

Erkoreka llama a la implicación institucional ante la "delicada situación" que supone para el grupo cooperativo

PÁGINA 34

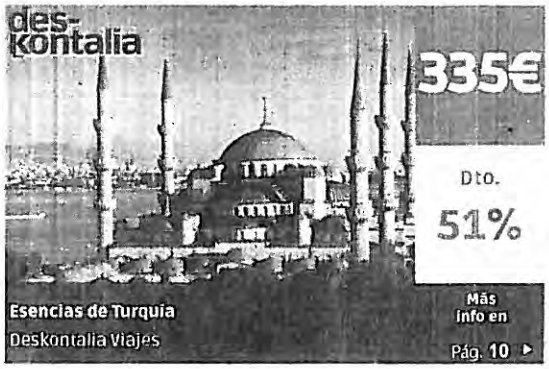

9 771887 827035

UNIVERSIDAD DEL PAIS VASCO
EUSKAL HERRIKO UNIBERTSITATEA

Año IX Núm. 2.869 1,30 euros
GIPUZKOAR GUZTION EGUNKARIA
Jueves, 24 de octubre de 2013

Noticias de Gipuzkoa

ÉXITO

Las salas de cine de Gipuzkoa registran un 1.000% más de asistencia en tres días

PÁGINA 61

Iñigo Martínez y Rooney luchan por el balón, ayer en Old Trafford.

Rajoy impedirá excarcelar "en bloque"

SORTU SE COMPROMETE A GESTIONAR EL FALLO DE ESTRASBURGO CON "RESPONSABILIDAD"

PÁGINAS 12-13

LUCHA CONTRA EL 'BULLYING'

Euskadi registró 89 casos de acoso escolar el curso pasado, tres veces más que en 2010

PÁGINAS 6-7 EDITORIAL EN PÁG.3

Un hombre disfrazado de cura asalta la casa de Bárcenas

MANIATÓ A FAMILIARES DEL EXTESORERO Y BUSCABA **EL 'PENDRIVE' DEL PP**

PÁGINA 17

Azpeitia teme que la crisis de Fagor arrastre a la empresa Grumal

Urkullu duda "si realmente" Mondragon quiere afrontar la situación de la cooperativa

PÁGINAS 32-33

9 771887 827042

Año IX Num. 2.870 1,30 euros

GIPUZKOAR GUZTION EGUNKARIA

UNIVERSIDAD DEL PAIS VASCO
EUSKAL HERRIKO UNIBERTSITATE

Viernes, 25 de octubre de 2013

Noticias de Gipuzkoa

HOY, EL CAMALEÓN
PÁGINAS 41-48

REAL
La plantilla confía en resarcirse de la derrota en Manchester
PÁGINAS 54-59

Más de 500.000 vascos recuperarán 18 millones del copago farmacéutico

Los jubilados que cobran menos de 18.000 euros serán los principales beneficiados

OSAKIDETZA IMPLANTARÁ LA RECETA ELECTRÓNICA EN DONOSTIA A MEDIADOS DE NOVIEMBRE

El decreto también contempla eximir a parados sin prestaciones ni recursos

PÁGINAS 6-7

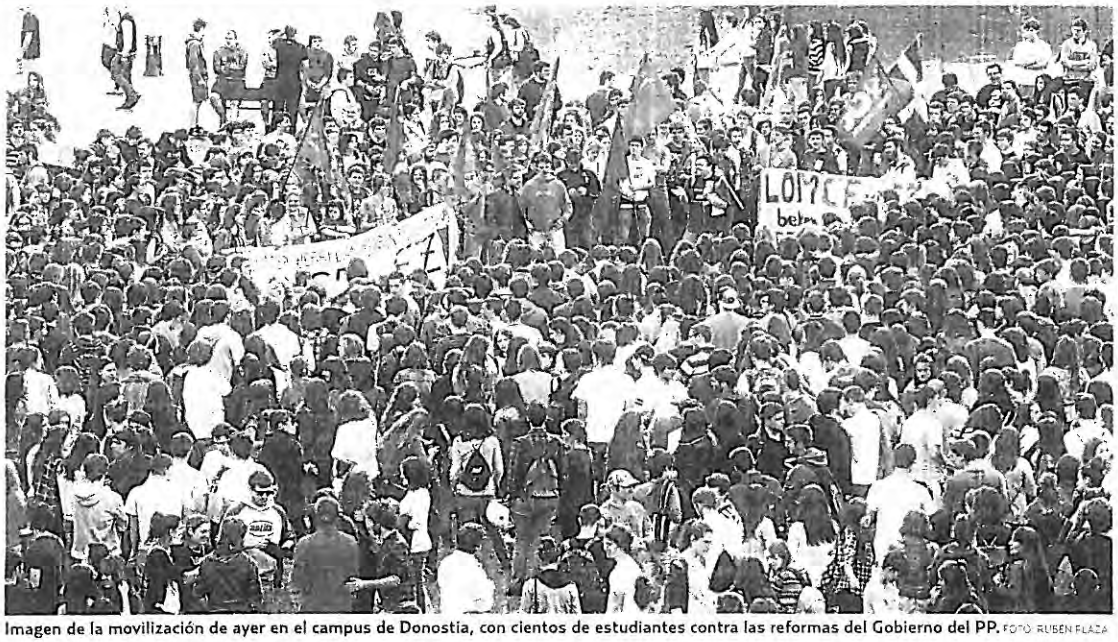

Imagen de la movilización de ayer en el campus de Donostia, con cientos de estudiantes contra las reformas del Gobierno del PP. FOTO: RUBEN PLAZA

RECHAZO A LA 'LEY WERT'

PÁGINA 9

EL PP ESTARÁ EN LA PROTESTA QUE PIDE ESQUIVAR EL FALLO DE ESTRASBURGO

EL **GOBIERNO RAJOY** VE LA SENTENCIA "INJUSTA"

El Parlamento Vasco pide la libertad de Otegi con los votos del PNV y EH Bildu

PÁGINAS 14-15

El desempleo sube en Euskadi pese a la mejora en el Estado

GIPUZKOA FUE EL TERRITORIO EN EL QUE MENOS CRECIÓ EL PARO

PÁGINA 38

AUTONOMÍA DE ITZIAR

Vecinos de Deba plantean importantes reticencias al proyecto de crear una Entidad Local Menor

PÁGINA 8

Corporación Mondragon comienza a reubicar socios de Fagor en otras cooperativas

LA **OFICINA DE EMPLEO** PROVISIONAL CELEBRA ENTREVISTAS PARA LA SELECCIÓN DE TRABAJADORES

La empresa necesita 50 millones de euros para evitar el concurso o la liquidación de sus plantas en Francia

PÁGINA 39

9 771887 827059

UNIVERSIDAD DEL PAIS VASCO
EUSKAL HERRIKO UNIBERTSITATEA

Año IX Núm. 2.871 1,60 euros
GIPUZKOAR GUZTION EGUNKARIA
Sábado, 26 de octubre de 2013

Noticias de Gipuzkoa

Hoy LA REVISTA ON Y ORTZADAR

CAMBIO DE HORA

Esta madrugada hay que cambiar los relojes: a las tres serán las dos

PÁGINA 13

ANTONIO CANCELO EXPRESIDENTE DE CORPORACIÓN MONDRAGON

"La reubicación de los socios de Fagor ahora también funcionará"

PÁGINAS 36 Y 45

CAMPEÓN DE CAMPEONES

Ricardo Remiro también gana el concurso de quesos de Euskal Herria en Idiazabal

PÁGINA 12

EL REGRESO MÁS ANSIADO

El largo camino de Cortaberría hasta el GBC

PÁGINAS 24-25

La Audiencia Nacional crea una nueva 'doctrina' tras Estrasburgo

LOS JUECES DEJAN **LIBRE A PIRIZ** Y APLAZAN SU DECISIÓN SOBRE JOSEFA ERNAGA

El tribunal mantiene la petición de extradición de Antonio Troitiño

ROBERTO MANRIQUE
VÍCTIMA DEL ATENTADO DE HIPERCOR

"Dolerá ver a Ernaga en la calle pero hay que acatar el fallo"

PÁGINAS 14-15

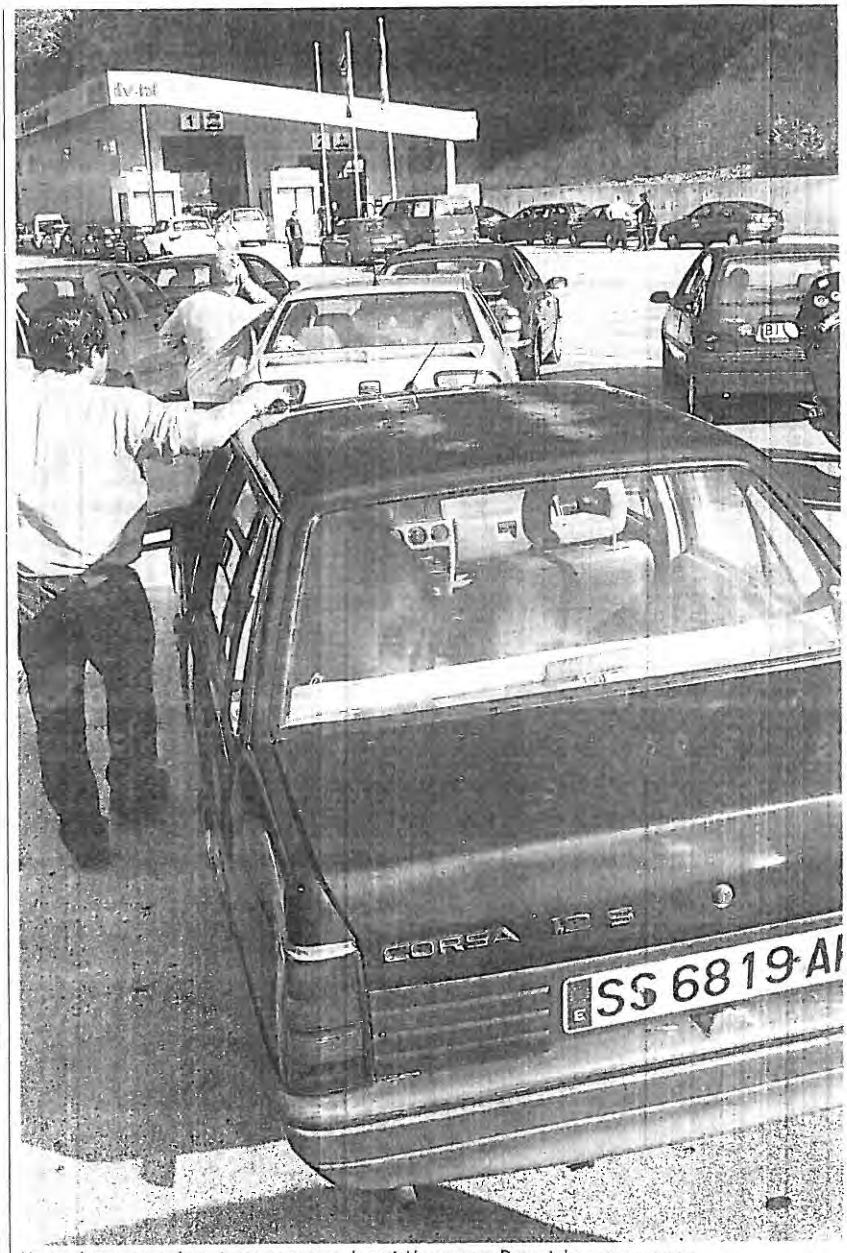

Un conductor aguarda su turno para pasar la revisión, ayer en Doneztebe. FOTO: RUBEN PLAZA

TRES HORAS DE COLA PARA PASAR LA ITV EN NAVARRA

La huelga en las estaciones de Irun y Urnieta y el día festivo provoca que cientos de guipuzcoanos se desplacen a Doneztebe

PÁGINAS 6-7

Hontza
LIBURUDENDA
Aste honetako gomendioa
LOS AÑOS DE PEREGRINACIÓN DEL MUCHACHO SIN COLOR
HARUKI MURAKAMI
Editorial Tusquets
"¿De qué color es Murakami?"
Okendo, 4 · Donostia / T 943 42 82 89 / hontza@hontza.net

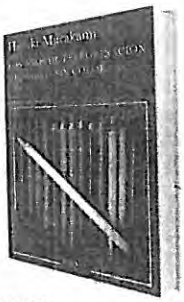

www.noticiasdegipuzkoa.com

UNIVERSIDAD DEL PAIS VASCO

Año IX Núm. 2.872 2,20 euros

GIPUZKOAR GUZTION EGUNKARIA

Domingo, 27 de octubre de 2013

Noticias de Gipuzkoa

VUELVE LA LIGA

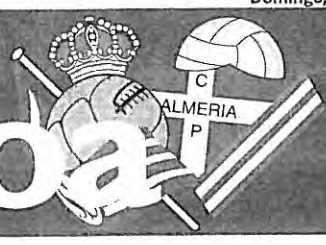

El colista Almería pone a prueba la recuperación de la Real

PÁGINAS 50-53

ARANTZA TAPIA CONSEJERA DE DESARROLLO ECONÓMICO Y COMPETITIVIDAD

"Mondragon se tiene que implicar de verdad en el plan estratégico de Fagor"

"SU MODELO DE GOBERNANZA NO ES EL ADECUADO PARA AFRONTAR ESTA CRISIS"

PÁGINAS 44-45

Diputación deja a los vehículos ligeros fuera del sistema de peajes

Con esta decisión pretende atraer a la oposición para poder cobrar al tráfico pesado

PÁGINA 9

INVASIÓN ZOMBIE

Arranca en Donostia la XXIV Semana de Cine Fantástico y de Terror

PÁGINAS 64-65

El Festival hizo un guiño al Bicentenario de la destrucción de Donostia con un terrorífico desfile de zombies napoleónicos. FOTO: JAVI COLMENERO

LA AVT MIDE HOY EL COMPROMISO ANTITERRORISTA DE RAJOY

LAS VÍCTIMAS SALEN HOY A LA CALLE EN MADRID

MAIXABEL LASA
VÍCTIMA DE ETA

"Las víctimas no legislamos, ese no es nuestro papel"

PÁGINAS 14-19

Altos cargos del Gobierno López reclaman medio millón de euros

PÁGINA 20

LOS HIJOS TRAS LA SEPARACIÓN

La iniciativa legislativa popular sobre la custodia compartida llega al Parlamento Vasco

PÁGINAS 6-7

ALKUBI
LORATEGIA

Promoción Día de Todos los Santos
Centros desde 9'90€

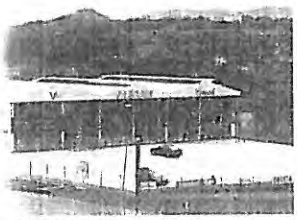

C/ Marrus 13 · Donostia · Subida del Pol. 27 a Garbera
www.alkubi.com · info@alkubi.com · 943 10 62 77

des-kontalia

9 / 7188 / 827004

Año IX Núm. 2.873 1,30 euros

GIPUZKOAR GUZTION EGUNKARIA

Lunes, 28 de octubre de 2013

UNIVERSIDAD DEL PAIS VASCO
EUSKAL HERRIKO UNIBERSITATE

Noticias de Gipuzkoa

ADIÓS A LOU REED El artista neoyorkino muere a los 71 años PÁGINA 53

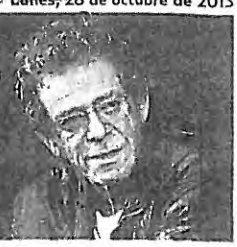

LAS 'VÍCTIMAS' ABUCHEAN AL PP

LOS DIRIGENTES FUERON ACUSADOS DE TRAICIÓN Y DE OCULTAR UN PACTO **"APESTOSO"** CON ETA

JON MIRENA LANDA PROFESOR TITULAR DE DERECHO PENAL DE LA UPV/EHU

"Se ha forzado mucho la política antiterrorista, se ha cargado de medidas excepcionales y ahora vienen las consecuencias"

LA **AVT** SE PROCLAMA "EL ÚLTIMO DIQUE DE CONTENCIÓN" DE LA DIGNIDAD DEMOCRÁTICA

PÁGINAS 10-13

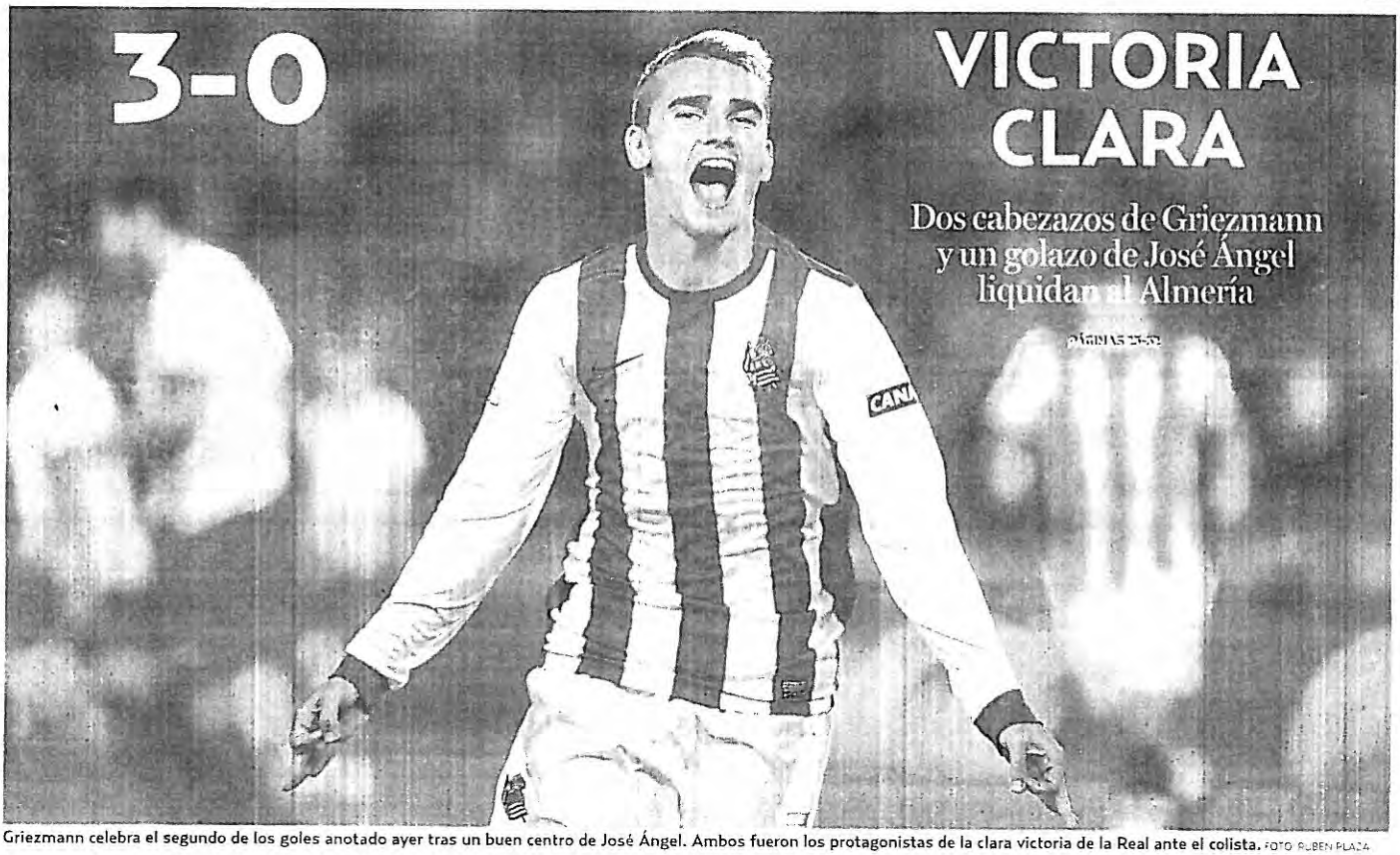

3-0 VICTORIA CLARA

Dos cabezazos de Griezmann y un golazo de José Ángel liquidan al Almería

PÁGINAS 25-32

Griezmann celebra el segundo de los goles anotado ayer tras un buen centro de José Ángel. Ambos fueron los protagonistas de la clara victoria de la Real ante el colista. FOTO: RUBEN PLAZA

LEYENDAS DE LOS RESFRIADOS

El frío tiene poca influencia, la vitamina C no los cura y los antibióticos tampoco sirven para combatirlos

PÁGINA 6

Recurso al TC para una gestión vasca de la ayuda a los parados

El Gobierno Vasco quiere que los fondos y la formación estén en manos de Lanbide

PÁGINA 47

EL PNV DICE QUE LAKUA NO PUEDE SER EL MOTOR QUE TIRE DE FAGOR

DONOSTIA. El PNV, por boca de su presidente Andoni Ortuzar, aseguró ayer que el Gobierno Vasco se involucrará "a tope" en solventar la crisis que atraviesa Fagor Electrodomésticos. Sin embargo, advirtió de que no será "la locomotora" que "tire del carro", en un aviso a Corporación Mondragon para que dé a conocer sus planes. PÁG. 22

9 771687 827011

www.noticiasdegipuzkoa.com

UNIVERSIDAD DEL PAIS VASCO
EUSKAL HERRIKO UNIBERTSITATEA

Año IX Núm. 2.874 1,30 euros GIPUZKOAR GUZTION EGUNKARIA Martes, 29 de octubre de 2013

Noticias de Gipuzkoa

AITONA LOU
MÚSICOS VASCOS RECUERDAN AL CANTANTE
PÁGINA 48

REAL
Arrasate suma más puntos que Montanier en el primer tramo de Liga
PÁGINAS 38-39

"Nuestro objetivo es que Fagor Electrodomésticos siga existiendo"

EL DIRECTOR GENERAL SE PRONUNCIA EN 'ETB' POR PRIMERA VEZ DESDE LA CRISIS

Sergio Treviño asegura que la cooperativa tiene un plan de viabilidad al que "lo único que le falta es la financiación"

"Estamos poniendo encima de la mesa la solución para que esta empresa deje de ser un pozo sin fondo", afirma

LOS SOCIOS RECLAMAN 88 MILLONES

PÁGINAS 32-33

Los socios agrupados en la asociación Ordaindu, durante la rueda de prensa de ayer en Arrasate. FOTO: JAVI COLMENERO

La Audiencia Nacional justifica extender el fallo de Estrasburgo

LOS ABOGADOS DE DEL RÍO **PIDEN LA LIBERTAD** PARA OTROS 53 PRESOS

De Cospedal atribuye a la "ignorancia" el abucheo al PP en el acto de la AVT

PÁGINAS 12-13 EDITORIAL EN PÁG.3

Bildu y el PSE mantienen el recargo del IBI en Donostia

AMBOS PARTIDOS SE ALÍAN PARA APROBAR LAS **TASAS DE 2014**

PÁGINAS 20-21

UN MURO FIJARÁ LA LADERA DESPRENDIDA EN MAYO EN GETARIA

La construcción de un talud de 33 metros permitirá a los vecinos regresar a sus casas

PÁGINAS 6-7

Seis mineros mueren por un escape de gas en un pozo de León

Otros cinco trabajadores resultaron heridos tras una fuga "repentina" de grisú

LEÓN. Seis mineros, cinco de ellos leoneses y uno asturiano, con edades comprendidas entre los 35 y 45 años, murieron ayer por un escape de gas metano mientras trabajaban en un pozo de la empresa Hullera Vasco Leonesa en la localidad de Pola de Gordón. En el accidente, que se produjo debido a una fuga de gas metano, resultaron heridos otros cinco trabajadores. Aunque las causas concretas del siniestro aún no han sido determinadas, un portavoz de la compañía aseguró que el escape de grisú se había producido de manera "repentina" y anunció la apertura de una investigación para aclarar el suceso. Tras conocerse el accidente, el más grave en la minería del Estado en los últimos 18 años, CCOO y UGT convocaron un paro general en la minería para hoy y la Junta de Castilla y León declaró tres días de luto oficial. PÁGINAS 10-11

UNIVERSIDAD DEL PAIS VASCO
EUSKAL HERRIKO UNIBERTSITATEA

Año IX Núm. 2.876 1,30 euros GIPUZKOAR GUZTION EGUNKARIA Jueves, 31 de octubre de 2013

Noticias de Gipuzkoa

CITA PREVIA
Osakidetza recupera a profesionales para la atención telefónica
PÁGINA 6

Fagor no es viable

1357 EL CONSEJO GENERAL DE **MONDRAGON APRUEBA POR UNANIMIDAD** DEJAR CAER A LA COOPERATIVA, QUE SE VE ABOCADA AL CIERRE

La Corporación pondrá en marcha todos los mecanismos de solidaridad necesarios para reducir al máximo el impacto en el empleo

CONSIDERA QUE **EL PROYECTO NO RESPONDE A LAS NECESIDADES DEL MERCADO** Y QUE LOS RECURSOS QUE PIDE NO GARANTIZAN SU FUTURO

A corto plazo Mondragon elaborará una propuesta de trabajo por vías ordinarias y extraordinarias para activar la promoción de nuevos negocios

PÁGINAS 36-38

Antoine Griezmann y Xabi Prieto celebran el segundo gol del francés, ayer en Valladolid. FOTO: EFE

2-2 BRAVO SALVA UN PUNTO

Detiene un penalti en el descuento tras malgastar la Real los dos goles de Griezmann

PÁGINAS 44-51

El Gobierno Vasco critica a Interior por los desplantes a la Ertzaintza

DONOSTIA. La consejera de Seguridad del Gobierno Vasco, Estefanía Beltran de Heredia, reprochó ayer al Ministerio del Interior los continuos desplantes que, a su juicio, realiza a la Ertzaintza al no convocar la reunión de la Junta de Seguridad que solicitó hace casi un año. PÁGINAS 16-17

9 771887 827042

economía

economia@noticiasdegipuzkoa.com

CRISIS EN FAGOR >

Fagor Electrodomésticos, abocada al concurso de acreedores por no contar con un plan viable

MONDRAGON RECHAZA **EL SEGUNDO RESCATE** SOLICITADO POR LA COOPERATIVA

Dice que el plan no responde al mercado y no garantiza el futuro de la empresa

CARLOS ETXEBERRI

DONOSTIA El consejo general de Corporación Mondragon -lo que en una sociedad de capital equivaldría a un comité de dirección-, rechazó ayer por unanimidad el plan de viabilidad presentado por Fagor Electrodomésticos porque "no responde a las necesidades del mercado y porque los recursos que demanda no servirían para garantizar su futuro empresarial".

La importante e histórica decisión tomada por la dirección significa *de facto* la decisión de iniciar el concurso de acreedores de la cooperativa que, hasta ahora, simbolizaba el movimiento cooperativo, y que deberá de ser comunicada al juez en los próximos días, probablemente el lunes que viene.

A partir de ese momento, serán los administradores que designe el juez los que se harán cargo de la gestión de la empresa y de llegar a un acuerdo con los acreedores, tanto los suministradores, los bancos y las instituciones, así como los socios que depositaron sus aportaciones voluntarias.

El máximo órgano de decisión de Corporación Mondragon rechaza cualquier posibilidad de financiar el plan de viabilidad presentado en las últimas semanas por la dirección de Fagor Electrodomésticos, que es el mismo que se elaboró el pasado mes de junio para no aplicarse nunca y que sirvió para que el conjunto de las cooperativas aportase un fondo de 70 millones de euros.

El cansancio y el hastío por el poco resultado que las ayudas que el resto de las cooperativas han dado a Fagor Electrodomésticos, y que la propia Corporación estima en unos 300 millones de euros, se refleja al constatar que los 170 millones que demanda la cooperativa presidida por Xabier Bengoetxea no servirán para nada ya que "no garantizarían su futuro empresarial".

El acuerdo unánime alcanzado en el seno de Corporación Mondragon tiene una gran importancia porque varios de sus miembros, entre ellos su presidente, Txema Gisasola, proceden de Fagor Electrodomésticos y hasta hace pocas semanas han estado planteando alguna posible salida a la crisis.

De la misma manera hay que constatar que una decisión de ese calibre no hubiera sido posible sin que la comisión permanente de Corporación Mondragon -que equivale al consejo de administración de una sociedad de capital-, presidida por el presidente del Grupo Eroski, Agustín Markaide, y en el que están representadas todos las cooperativas del grupo, no hubiera dado el visto bueno y su aprobación al acuerdo.

La decisión de la dirección de Corporación Mondragon rompe de una manera taxativa la incertidumbre que durante estas semanas ha existido en el seno del grupo en una especie de juego de ajedrez donde los grupos más poderosos como Eroski, Laboral Kutxa, Orona y Ulma, siempre se han opuesto a seguir apoyando a Fagor Electrodomésticos, mientras que desde la propia cooperativa, desde su dirección hasta el último socio, apelaban constantemente a la solidaridad y a la activación de los apoyos intercooperativos que, en esta ocasión, han dado el no por respuesta ante la ausencia de futuro del proyecto.

"Fagor Electrodomésticos, tal y como la hemos conocido, ya no será cooperativa, con lo que se acaba la incertidumbre con la que hemos vivido en los últimos meses y se abre ahora el drama no solo de los 1.630 socios que se quedan sin trabajo, sino de los 3.000 trabajadores de Francia y Polonia, los puestos de trabajo indirectos, las pequeñas empresas suministradoras, etc.", señaló ayer a NOTICIAS DE GIPUZKOA un socio cooperativista.

Un coche sale de la planta de lavadoras de Fagor Electrodomésticos en Arrasate. FOTO: JAVIER COLMENERO

COMUNICADO ÍNTEGRO DE LA CORPORACIÓN MONDRAGON

ACUERDO unánime del Consejo General de Mondragon sobre el proyecto Fagor Electrodomésticos:

Considera que el proyecto no responde a las necesidades del mercado y que los recursos financieros que demanda no servirían para garantizar su futuro empresarial.

La Corporación ha destinado a Fagor Electrodomésticos en concepto de apoyo solidario intercooperativo un total de 300 millones de euros.

La situación de Fagor Electrodomésticos no afecta a las demás cooperativas de la Corporación ya que no se trata de un holding empresarial, sino de asociación de entidades independientes y autónomas.

La Corporación pondrá en marcha todos los mecanismos de solidaridad necesarios para reducir al máximo el impacto en el empleo.

A corto plazo elaborará una propuesta de trabajo para activar a través de vías ordinarias y extraordinarias todos los agentes corporativos ligados a la promoción de nuevos negocios.

El Consejo General de la Corporación no ve viable la propuesta presentada por Fagor Electrodomésticos y considera de forma unánime que el proyecto no responde a las necesidades del mercado y que los recursos financieros que demanda no servirían para garantizar su futuro empresarial.

La Corporación analiza esta situación después de las ayudas otorgadas a Fagor Electrodomésticos en los últimos años por las cooperativas y a través de los diversos instrumentos financieros corporativos, y ha considerado unánimemente que el plan de viabilidad de Fagor Electrodomésticos no es factible.

EL MERCADO Hay una cuestión fundamental que tiene ver con la capacidad de Fagor Electrodomésticos de competir en el mercado global y adaptarse a todos los cambios que se están produciendo en el sector con nuevos competidores y nuevas reglas de juego. Y esto es común a cualquier empresa, independientemente de su naturaleza jurídica.

LA CORPORACIÓN Es una asociación de cooperativas autónomas e independientes entre sí que se dotan de una serie de mecanismos de solidaridad compartidos. La Corporación defiende los intereses de todas sus cooperativas mientras que la responsabilidad de gestión de los negocios recae enteramente en cada una de ellas.

Por tanto, la situación de Fagor Electrodomésticos no afecta a las demás cooperativas de la Corporación ya que no se trata de un holding empresarial, sino de asociación de entidades independientes y autónomas.

APOYO SOLIDARIO En los últimos años, la Corporación ha destinado a Fagor Electrodomésticos en concepto de apoyo solidario intercooperativo un total de 300 millones de euros por parte de los instrumentos corporativos, los apoyos del resto de cooperativas y finalmente el apoyo solidario más cercano de las cooperativas encuadradas en el grupo Fagor.

Compromisos del Consejo General

Asimismo, el Consejo General de Mondragon, consciente del impacto de esta situación para los socios de Fagor Electrodomésticos y en el entorno, señala:

Que continuará habilitando todos los mecanismos de solidaridad necesarios para reducir al máximo el impacto en el empleo

Plan Renove. El Gobierno Vasco pondrá en marcha un programa dotado con 9,5 millones de euros y destinado a las empresas de máquina-herramienta. P.39

CRISIS EN FAGOR >

El Gobierno se ofrece para minimizar el "impacto social y económico" de la caída

SE SOLIDARIZA CON LA PLANTILLA PERO REITERA QUE NO PUEDE ACTUAR SIN **UN PLAN INDUSTRIAL**

Garitano pidió "no arrojar la toalla" poco antes de que la Corporación decidiera no financiar a la cooperativa

ASIER DIEZ MON

DONOSTIA. El "peor escenario" se confirmó ayer a las 20.30 horas. Tras varios días de incertidumbre, la responsable de Industria del Gobierno Vasco, Arantza Tapia, avanzó casi doce horas antes que Fagor se precipitaba hacia el cierre porque ni el fabricante de electrodomésticos ni la casa matriz daban señales de vida.

El tiempo corría desde hace dos semanas, estaba a punto de agotarse y Tapia repitió el mensaje al que se han agarrado los trabajadores de la cooperativa los últimos días. Era necesario un plan de "viabilidad exigente y estricto" para que el Ejecutivo pudiera colaborar en el rescate. Nunca se llegó a ese escenario, y tras el anuncio de Mondragon de que no socorrerá a su joya industrial, el Gobierno se reafirmó en un comunicado en su oferta de colaboración: "Reiteramos nuestra voluntad de trabajar conjuntamente con el grupo Mondragon y la propia empresa para apoyar cualquier alternativa de solución que contribuya a minimizar el impacto social y económico de esta situación".

Una vez Mondragon ha decidido desprenderse de la cooperativa enferma para evitar el contagio, la crisis de Fagor entra en una fase crítica con graves consecuencias para sus empleados. Lakua aseguró que "entiende el desánimo" de los socios y trabajadores de la empresa, pero sin un plan de viabilidad y una inyección económica del grupo, el Gabinete de Urkullu tiene las manos atadas. "Somos sensibles a la preocupación de las familias que directa o indirectamente dependen de Fagor, como lo somos con las miles de familias que han perdido su puesto de trabajo en Euskadi a consecuencia de la crisis", indicó. No hay margen para mucho si el propio grupo no se deja ayudar, pero el Ejecutivo trabajará para mitigar las consecuencias de la caída de la compañía.

Poco antes de que conocer la decisión de Mondragon, el diputado general de Gipuzkoa, Martin Garitano pidió a "todos" estar "a la altura de las circunstancias y no arrojar la toalla". "Son muchos más puestos de trabajo, es una marca, una forma de trabajar", dijo en una reunión con los alcaldes de la comarca de Debagoiena, que se enfrenta ahora un sombrío panorama.

> **El acuerdo unánime evidencia que miembros del consejo general procedentes de Fagor no han creído en el plan**

> **"Reiteramos la voluntad de trabajar con Fagor y Mondragon para apoyar cualquier solución"**
> GOBIERNO VASCO
> Comunicado

> **"Si no se dejan ayudar, el Gobierno Vasco no va a tomar la posición de la empresa privada"**
> ARANTZA TAPIA
> Consejera de Desarrollo Económico

Asimismo, el acuerdo del consejo general de Corporación Mondragon desautoriza todo lo dicho por el director general de Fagor Electrodomésticos, Sergio Treviño, cuando, a través de sendas entrevistas a dos medios de comunicación, emplazó al grupo para que acudiera a un segundo rescate bajo el argumento que el plan era viable.

De la misma forma, critica la actuación de la dirección de Fagor Electrodomésticos, empezando por su presidente Xabier Bengoetxea, al que algunos le acusan de no haber dado la cara en esta crisis, al señalar la incapacidad de la cooperativa de "competir en un mercado global y adaptarse a todos los cambios que se están produciendo en el sector con nuevos competidores y nuevas reglas de juego".

La decisión de Mondragon de dejar caer Fagor Electrodomésticos no viene de ayer sino del pasado 15, cuando los presidentes de la Corporación y de la comisión permanente, Agustín Markaide y Txema Gisasola, respectivamente, comunicaron por carta al consejo rector de la cooperativa de su decisión de no responder a la demanda de socorro.

Ese hecho, al que hay que sumar la decisión de un banco acreedor de romper el preacuerdo alcanzado, formó la presentación del preacuerdo concursal que le daba a la cooperativa un colchón de cuatro meses para tratar de buscar una financiación y evitar su liquidación.

En la tarde del pasado martes, el consejo general de Mondragon comunicó al consejo social de Fagor Electrodomésticos el rechazo del plan de viabilidad que activó todas las alarmas sobre la presentación inminente del concurso de acreedores, que trataba de evitar la cooperativa.

El lehendakari, ayer, durante la visita a las instalaciones del Cluster de la Automoción en Boroa. FOTO: DAVID LÉHARI

por la situación de Fagor Electrodomésticos. Desde recolocaciones, pasando por prejubilaciones y poniendo en marcha programas de formación que faciliten la empleabilidad de los socios de Fagor Electrodomésticos. Todas estas acciones se coordinarán, ya se está haciendo, desde la Oficina Corporativa de Empleo, en la que participan el departamento de personal de Fagor Electrodomésticos, Lagun-Aro, EPSV, y el departamento de Gestión Social de la Corporación.

Que el pasado avala la trayectoria generadora de empleo de la Corporación y todas las divisiones integradas en ella actualmente continúan en esta línea. La diversidad de sectores y mercados en los que nuestras cooperativas tienen presencia es una garantía que nos hace pensar que en el futuro a corto medio plazo seguirán generando nuevas actividades y consiguientemente nuevas oportunidades de empleo. El hecho de que nuestros negocios sean competitivos en sus respectivos mercados es una buena noticia para dar una solución al empleo excedentario de Fagor Electrodomésticos.

Que intensificará la actividad promotora. Ya existe el compromiso asumido por el Consejo General de elaborar a corto plazo una propuesta de trabajo para activar a través de vías ordinarias y extraordinarias todos los agentes corporativos ligados a la promoción de nuevos negocios.

Que adquiere el compromiso de presentar en el próximo Congreso las iniciativas que permitan financiar todas esas actividades.

Que ofrecerá colaboración a Fagor Electrodomésticos en los próximos meses para intentar salvaguardar el máximo número de empleos en las unidades de negocio sostenibles.

Modelo cooperativo

Asimismo, la Corporación Mondragon se ratifica en su apuesta por el modelo cooperativo. En un contexto de mercado globalizado, los valores propios del cooperativismo (protagonismo de las personas, prevalencia del trabajo sobre el capital, participación en la gestión y solidaridad intercooperativa) son hoy más que nunca claves de gestión de las empresas del futuro, a pesar de que la coyuntura económica es adversa y pone en dificultades a todo tipo de organizaciones empresariales. Por tanto, Mondragon se ratifica en el modelo cooperativo y en la competitividad de la mayor parte de sus empresas, con una trayectoria empresarial de éxito y probada eficiencia en diversos sectores de la economía vasca, española e internacional.

Al igual que se ha hecho a lo largo de sus casi 60 años de historia, las cooperativas asociadas a Mondragon sabrán sobreponerse a esta difícil situación a través de decisiones empresariales de adaptación a los mercados y mediante la utilización de todos sus mecanismos e instrumentos de solidaridad.

Asimismo, Mondragon quiere trasladar a la sociedad un mensaje de compromiso con el país, de fortaleza y unión, y de apuesta por la transformación del tejido empresarial para crear empleos de mayor valor añadido, como demanda el actual escenario global.

Por último, traslada también un mensaje de serenidad, después de haber evaluado los impactos de esta decisión y conociendo la solvencia y nuestra capacidad de gestión.

Arrasate, 30 de octubre de 2013

CRISIS EN FAGOR

"¿Protestar ahora?"

COOPERATIVISTAS DE FAGOR ELECTRODOMÉSTICOS SE MANIFIESTAN HOY TRAS LA DECISIÓN TOMADA AYER POR LA CORPORACIÓN

J. ARRETXE
ARRASATE

SILENCIO. Las reuniones convocadas por el Consejo Social de Fagor Electrodomésticos –órgano de representación de la plantilla– se sucedieron durante el día de ayer en la planta de San Andrés, la que producía frigoríficos, pero casi ningún cooperativista optó por atender a los medios de comunicación cuando abandonaba las instalaciones camino del aparcamiento. Nada que decir a cuatro horas de que se conociera el comunicado de la Corporación Mondragon en el que se conocía que no habría más dinero para la cooperativa. Ni siquiera confirmar a los periodistas si dentro de las instalaciones continuaban otras reuniones.

Una mujer de mediana edad, mientras continuaba hacia el aparcamiento a primera hora de la tarde, se pregunto en qué les beneficiaba hacerlo. Otra, muy enfadada y que reconoció llevar 37 años en la empresa, fue una de las pocas que se pronunció. "¡No hemos hecho nada hasta ahora, y ¿ahora vamos a protestar?", se preguntó, antes de apuntar como máximos culpables a la dirección de Corporación Mondragon. "Adonde Gisasola había que ir", señaló, en referencia al presidente de la propia Corporación, Txema Gisasola.

"Tenían que ir una hora a (la sede de) MCC, luego otra hora a Caja Laboral y luego una sentada en la plaza del pueblo", se quejó ante los medios la misma mujer a la salida de una de las reuniones de ayer, cuando el ritmo de los rumores se precipitó. A primera hora de la mañana, la consejera de Desarrollo Económico, Arantza Tapia, había reconocido que estaba "a la espera" de una "comunicación oficial" de la Corporación sobre el cierre de Fagor Electrodomésticos.

"Estamos conociendo todo por la prensa", se quejó una tercera mujer preguntada a mediodía ya en la propia localidad, quien apuntó a la dimensión de las noticias: "Esto es una bomba. No nos lo esperábamos".

Varios trabajadores de Fagor Electrodomésticos, a primera hora de la tarde de ayer a la salida de la planta de San Andrés. FOTO: RUBEN PLAZA

INCREDULIDAD

"Algo se intuía, pero esto..."

Mientras esperaba que su hijo llegara de la ikastola en torno a las 15.00 horas, confesó que "estos días en Arrasate hay un ambiente muy triste. Las caras de la gente son muy largas, apenas anda gente por la calle, todos estamos pendientes de a ver qué va a pasar, expectantes... Es que, al final, quien no tiene un familiar en Fagor (Electrodomésticos) tiene a algún amigo, a algún conocido... Esto es una bomba".

Sobre la mesa está la posibilidad de recolocar a un porcentaje de los trabajadores, "supongo que no todos", apuntó ella, "porque es que es mucha gente" (1.630 personas). "Se habla de una liquidación gradual, de que primero se quitarán los prejubilados, etc.", señaló antes de afirmar que "ahora toca trabajar y salir adelante como se pueda, porque es verdad que algo se intuía, pero esto no...".

La mujer reflexionó sobre "la situación en la que queda el valle", Debagoiena, donde afecta de lleno la crisis de la cooperativa. Y recordó en esa línea lo ocurrido hace varios meses en la próxima comarca de Urola Erdia, con el reciente cierre de, entre otros, Corrugados Azpeitia.

Si el silencio fue la tónica dominante frente a las instalaciones que Fagor Electrodomésticos tiene en el barrio de San Andrés, de donde varios cooperativistas salieron tapándose el rostro para no ser fotografiados, con más razón lo fue en la planta de Garagartza.

Con el aparcamiento vacío, desierto, no había ni rastro de movimiento en la factoría ubicada en el camino hacia Gesalibar. Los encargados de seguridad de la planta aseguraron que "todo" estaba ocurriendo en la de San Andrés.

Será desde este barrio cuando, pese al malestar de una de las pocas trabajadoras que se pronunció a la salida de una de las reuniones, a las 18.00 horas de hoy partirá una manifestación que recorrerá las calles de Arrasate.

La marcha será la segunda que protagonizarán los cooperativistas, que ya salieron el 19 de octubre a las calles de la localidad cerrajera y hacia la sede de la Corporación Mondragon tras el lema *En defensa de nuestros puestos de trabajo*.

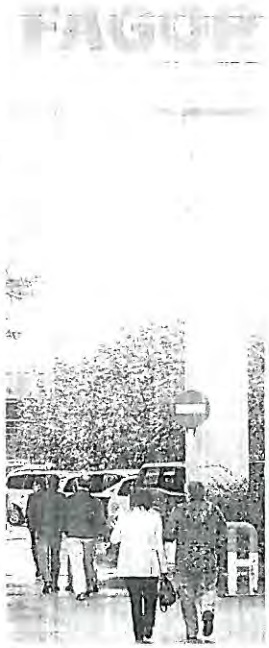
Operarios se marchan de la planta.

La gente de Arrasate reconoce que "quien no tiene un familiar, tiene a un amigo, a un conocido" en la cooperativa

La asociación Ordaindu llama a los afectados a recopilar hoy a las 9.00 horas toda la información conjunta

Entonces, los cooperativistas advirtieron de las "devastadoras" consecuencias que la crisis de esta empresa podría tener "para el valle, Euskadi y el ámbito nacional e internacional", habida cuenta de las plantas que Fagor Electrodomésticos tiene en territorios como Francia o Polonia.

Antes de la manifestación de esta tarde, miembros de la asociación Ordaindu –que agrupa a unas 200 familias socias de Fagor Electrodomésticos– estarán desde las 9.00 horas en la sala Loramendi de Kulturate para recoger información de los afectados por esta crisis.

Ordaindu puso el caso en manos de un gabinete jurídico que, según informó la asociación, aconseja "llevar conjuntamente la documentación y una sinopsis que explique nuestra situación". Los representantes de la asociación estarán hasta las 13.00 horas en la sala Loramendi con el objetivo de recopilar toda esa información, algo que volverían a hacer por la tarde, antes de la manifestación, si hiciera falta.

UNIVERSIDAD DEL PAIS VASCO
EUSKAL HERRIKO UNIBERTSITATEA

Año IX Núm. 2.877 1,30 euros

GIPUZKOAR GUZTION EGUNKARIA

Viernes, 1 de noviembre de 2013

Noticias de Gipuzkoa

JAVI GRACIA
ENTRENADOR DE OSASUNA

"En la Liga soy rojillo, pero en la Champions soy uno más de la Real"

PÁGINAS 54-55

El proyecto de Fagor pasaba por deslocalizar varias plantas de Euskadi

SEGÚN DECLARACIONES DE **XABIER BENGOETXEA**, PRESIDENTE DEL CONSEJO RECTOR, A 'GOIENA TB'

"Si no conseguimos nada en diez días la única decisión que nos queda es pedir el concurso"

"LA CAÍDA AFECTARÁ A ENTRE 3.500 Y **4.000 EMPLEOS** EN EUSKAL HERRIA"

El proceso concursal será largo y complicado y puede durar varios años

PÁGINAS 38-40 Y 49-50

La cabeza de la manifestación que recorrió ayer las calles de Arrasate. FOTO: RUBEN PLAZA

ZARAUTZ RECARGA EL IBI

Los dueños de pisos vacíos deberán abonar el próximo año un pago adicional de hasta el 150% del impuesto

PÁGINAS 30-31

Izagirre se queda al margen del debate sobre los lindes de Donostia

La oposición cree que el alcalde está abierto a alterar los límites de la ciudad

PÁGINA 26

La Diputación presenta unos presupuestos continuistas

EL DEPARTAMENTO DE POLÍTICA SOCIAL RECIBE EL **48,7% DEL GASTO**

PÁGINAS 6-7

9 771887 827059

www.noticiasdegipuzkoa.com

economía

economia@noticiasdegipuzkoa.com

CRISIS DE FAGOR

El proceso del concurso de acreedores de Fagor Electrodomésticos será largo y complejo

LA PRESENCIA DE FILIALES EN EL EXTERIOR **DIFICULTARÁ** EL PROCEDIMIENTO CONCURSAL

Los sindicatos de las cuatro plantas francesas piden la actuación del Estado para recuperar la actividad industrial

CARLOS ETXEBERRI

DONOSTIA. El concurso de acreedores de Fagor Electrodomésticos, cuya presentación se puede producir en los próximos días, va a ser largo hasta el punto de durar como mínimo varios años, según estiman fuentes de Corporación Mondragón, dada la complejidad de un proceso de este tipo en una cooperativa de las dimensiones de la presidida por Xabier Bengoetxea y la complejidad de contar con sociedades anónimas dependientes como son las plantas que tiene en Francia y Polonia, fundamentalmente.

1284

Hasta que no se inicie el procedimiento concursal va a ser difícil cómo encarar su desarrollo porque se desconocen aspectos tan importantes como si la parte principal del pasivo que ha provocado la quiebra está en Gipuzkoa o en el extranjero o si las garantías de los créditos están en la matriz o en las filiales.

1466

A pesar de que desde Fagor Electrodomésticos se sigue insistiendo con la boca pequeña en que se están buscando nuevas vías de financiación para evitar el concurso de acreedores y aprovechar el colchón que le proporcionan los tres meses de preconcurso, nadie cree que la cooperativa vaya a ser capaz de convencer a nadie por la falta de garantías que supone contar con un pasivo de 850 millones de euros y la urgencia de disponer 170 millones para el circulante.

"Va a ser difícil porque la situación es muy complicada", afirmaron fuentes de la cooperativa a NOTICIAS DE GIPUZKOA, en una muestra de reconocimiento de lo que está por venir.

1285
1496

A pesar de que el preconcurso blinda a Fagor Electrodomésticos ante una solicitud de concurso necesario por parte de sus acreedores en un plazo de tres meses, lo cierto es que tras la decisión de Corporación Mondragón de no ir al segundo rescate de la cooperativa por considerarlo inviable y el rechazo de los bancos a una nueva financiación, ha acelerado la inminencia de la declaración de la antigua suspensión de pagos.

De momento, Fagor Electrodomésticos presentó ayer concurso voluntario de acreedores en el juzgado de lo Mercantil número 1 de Donostia para su filial polaca Fagor Mastercook, SA, aprovechando la ley de Insolvencias Europeas que permite este tipo de procedimientos.

1286

Fuentes de Fagor Electrodomésticos justificaron la presentación del concurso de acreedores en Polonia, que cuenta con una plantilla de 1.800 trabajadores y que cerró el año 2012 con unas ventas por valor de 220 millones de euros, por "la falta de financiación para hacer frente a las obligaciones contraídas con sus proveedores".

En paralelo, y como medida cautelar, la Comisión Nacional del Mercado de Valores (CNMV) decidió suspender la negociación de Fagor Electrodomésticos en el mercado de la renta fija, en concreto, las aportaciones financieras subordinadas que supone un montante total de 53,9 millones de euros.

Curiosamente, el mismo día en la que la CNMV dejó sin efecto este producto financiero que sirvió para captar capital exterior a Fagor Elec-

Socios cooperativistas de Fagor Electrodomésticos en el exterior de la planta de Garagartza en Arrasate. FOTO: IÑAKI PORTILLO

Contactos institucionales para reducir el impacto social

LA CRISIS DE FAGOR INDUSTRIAL TAMBIÉN AFECTA A TRABAJADORES DE LA EMPRESA GRUMAL DE **AZPEITIA**

DONOSTIA. La consejera de Desarrollo Económico, Arantza Tapia, el diputado general de Gipuzkoa, Martin Garitano y los alcaldes de Debagoiena, celebrarán una reunión el próximo lunes en Arrasate para analizar las consecuencias que en la comarca están teniendo la falta de actividad de las plantas de Fagor Electrodomésticos.

La reunión se celebrará tres semanas después de la decisión de la cooperativa de presentar el preconcurso de acreedores y después de la negativa de la Corporación Mondragón de acudir al rescate de la cooperativa que demanda 170 millones de euros para reiniciar la actividad industrial.

La reunión tendrá un carácter más formal que de contenido, ya que los asistentes no tiene capacidad para resolver las necesidades financieras que, de manera urgente, reclama la cooperativa.

En paralelo, la consejera de Desarrollo Económico, Arantza Tapia, manifestó ayer que "el Gobierno Vasco ha hecho todo lo que tenía que hacer" para buscar una salida a la crisis y que seguirá trabajando para "minimizar" el impacto social que va a suponer la entrada en concurso de acreedores de Fagor Electrodomésticos y que se calcula en 4.000 puestos de trabajo entre directos e indirectos.

Tapia admitió que las soluciones en una situación preconcursal se presentan difíciles. "Hay que trabajar de de forma conjunta con el grupo y las instituciones, como se ha hecho hasta ahora, para analizar los escenarios que se plantean", precisó.

Por su parte, el diputado general de Gipuzkoa, Martin Garitano, señaló que el posible cierre de Fagor Electrodomésticos es un "duro golpe" para el territorio, al tiempo que destacó que "está en juego "la idea y el principio mismo del cooperativismo".

Garitano aseguró que, en la actual situación, "lo que está en juego son las aportaciones de los cooperativistas y las que han hecho algunos ciudadanos".

Por otra parte, el alcalde de Azpeitia, Eneko Etxeberria, participó el miércoles en la reunión que el diputado general de Gipuzkoa mantuvo con los regidores de la comarca de Debagoiena.

La presencia del alcalde azpeitiarra se debe a que la falta de actividad de Fagor Electrodomésticos afecta a un total de 59 trabajadores de la comarca del Urola, de los que 37 procedente de Azpeitia.

1467

En concreto, la empresa Grumal de Azpeitia es una de las más afectadas por la crisis de la cooperativa del grupo Mondragón, ya que 54 de sus 149 trabajadores están trabajando como socios temporales en otras cooperativas del grupo cooperativo. ›C.E.

Presupuestos. Las cuentas del Gobierno Vasco del próximo año prevén fomentar el empleo y destinar 531 millones de euros a las inversiones reales. **P.51**

CRISIS EN FAGOR >

La viabilidad pasaba por deslocalizar parte de la producción a Polonia

HUBIESE AFECTADO A **VARIAS PLANTAS VASCAS** Y LAS GALAS

El presidente del Consejo Rector acepta la decisión de la Corporación y agradece "la actitud mantenida"

J. ARRETXE

DONOSTIA. El presidente del Consejo Rector de Fagor Electrodomésticos, Xabier Bengoetxea, reconoció ayer que "entre las líneas principales del plan de viabilidad" que ha elaborado la dirección de la cooperativa está "que la producción de las plantas que tenemos hoy en día tanto en Francia como varias de Euskadi se lleven a Polonia, como han hecho nuestros competidores".

El objetivo, aseguró anoche en una entrevista concedida en euskera a *Goena Telebista*, era "hacer la producción en Polonia, tal y como han hecho nuestros competidores, y ser capaces de competir en los mercados en los que estamos ahora mismo".

En su primera intervención pública desde que estalló la crisis de Fagor Electrodomésticos hace casi dos semanas, Bengoetxea rechazó que la gestión de la empresa fuera el factor principal que ha llevado a la cooperativa al preconcurso de acreedores.

En este sentido, señaló que "la principal razón es la evolución del mercado. Hemos sido muy fuertes sobre todo en España, Francia y Polonia. La evolución del mercado español no se ha visto nunca y nos ha hecho mucho daño. También la que se está viendo ahora en Francia, segundo mercado europeo y donde somos líderes tras la compra de Brandt –en 2005–. Son los dos elementos: la evolución de los mercados y nuestra competitividad, que no es buena".

"Cuando se llega a esta situación siempre hay razones que tienen que ver con la gestión, pero creo que la principal es la evolución del mercado", zanjó el máximo responsable del Consejo Rector, quien tampoco consideró que los anteriores gestores de la empresa fueran los máximos culpables. "Creo que responsables somos todos. En los últimos años todos hemos tomado decisiones y no diría que uno u otro es culpable. Las cosas no han salido como esperábamos, pero también hay factores externos que han tenido su importancia".

IMPOSIBILIDAD Bengoetxea, que reconoció que Fagor Electrodomésticos no es capaz de poner sus plantas en funcionamiento por sí misma, evitó culpar a la Corporación Mondragón –que el miércoles consideró que el plan de viabilidad presentado no garantizaba la supervivencia de Fagor Electrodomésticos–: "Tenemos que agradecer la actitud mantenida hasta ahora (por la Corporación). Las necesidades que tenemos son muy grandes –que cifró en 170 millones– y hemos tocado todas las puertas. Por otro lado, entiendo, como ha quedado escrito, que la credibilidad de nuestro plan esté en duda. Tenemos que aceptarlo y punto. Teníamos confianza total en nuestro plan".

El presidente del Consejo Rector, que mostró su "tranquilidad" por que los socios deban responder a los acreedores con su patrimonio personal ("la responsabilidad queda limitada al capital social") reconoció que "hasta el último minuto de la prórroga hay esperanza, pero las respuestas de las instituciones y de Mondragón ya las hemos recibido. Parece difícil que en uno o dos días haya un cambio sin que a su vez nada haya cambiado".

Todo se debería resolver, avanzó Bengoetxea, en cuestión "de siete o diez días. Si no, como administradores, estaremos obligados a tomar decisiones. Si no conseguimos nada, la única decisión que nos queda es pedir el concurso, ya solicitado para la planta polaca".

Entre las opciones de última hora puede ser la compra por parte de otra empresa, ante lo que el presidente del Consejo Rector, que lleva seis meses en el cargo, aseguró que están "hablando con mucha gente a ver si encontramos alguna otra solución que puede ser (la empresa china) Haier u otra. Hay competidores que han mostrado su interés, pero a día de hoy el plazo es corto y tenemos muy poco tiempo".

Aun así, reconoció que "a día de hoy" no es una opción. "No sé si sería la solución. Las cosas han llegado muy rápido. Teóricamente podría ser una opción, pero para nosotros lo más importante es que si entramos en concurso, las decisiones quedarían fuera de nuestro alcance, por lo que en los próximos 7-10 días hay que decidir. A partir de ahí, quedará fuera de nuestro alcance".

IMPACTO INDIRECTO La posible caída de Fagor Electrodomésticos afectaría de lleno, señaló Bengoetxea en una entrevista cargada de condicionales y escenarios hipotéticos, a "unos 3.500-4.000 empleos en Euskal Herria", contabilizados los directos y los indirectos.

Sobre las aportaciones voluntarias –que evaluó en unos 80 millones de euros y que afectaría a unos 800-1.000 empleados–, declaró que "es difícil decir si se recuperarán. Si entramos en concurso de acreedores y viene un proceso de liquidación en el que las decisiones las toman los administradores, cuánto dinero se logrará con la liquidación... Es difícil saber, pero haremos todo lo que esté en nuestra mano".

Cuestionado por las líneas de producción de Fagor Electrodomésticos que sí son rentables, explicó que en la respuesta recibida de la Corporación "se muestra su intención de salvar esas líneas. Es una declaración importante y creo que todos agradeceríamos, desde Fagor Electrodomésticos y los que estamos alrededor, buscar esas líneas y sacarlas adelante con la financiación necesaria".

El resto de empleados habrá que recolocarlos. En los últimos meses ya ha habido algunas, dentro del propio Grupo Fagor. A partir de ahora, avanzó Bengoetxea, queda "un gran trabajo por delante para buscar una solución a todos los socios".

Por estas razones, considero vigentes los valores del cooperativismo, cuyos mecanismos de solidaridad intercooperativa confió en que funcionen para recolocar al mayor número de empleados de Fagor Electrodomésticos.

El presidente del Consejo Rector, Xabier Bengoetxea. FOTO: ING

> "Tenemos las plantas paradas. No somos capaces de ponerlas en marcha por nosotros mismos"

> "En los últimos años todos hemos tomado decisiones y no diría que uno u otro es culpable"

> "Si no conseguimos nada en diez días, la única decisión que nos queda es pedir el concurso"
>
> XABIER BENGOETXEA
> Presidente del Consejo Rector de Fagor Electrodomésticos

---

trodomésticos y al Grupo Eroski, el juzgado de Barakaldo ha condenado al Banco Santander a devolver 50.000 euros a un matrimonio que compró a través de esta entidad financiera por no haber sido informado del riesgo que asumía.

En paralelo, los sindicatos de Fagor Brandt, la filial francesa de la cooperativa guipuzcoana que cuenta una plantilla de 1.870 trabajadores y cuatro plantas, se van a reunir el próximo lunes con representantes de los ministerios de Recuperación Productiva y de Trabajo.

Los sindicatos CGT, CFDT, CFTC, CFE-CGC y FO quieren que el Estado se implique en la puesta en marcha de la actividad de las cuatro plantas que están paralizadas por una deuda que se estima en 40 millones de euros.

"Es absolutamente necesario que el Estado financie la deuda para reanudar la producción, que contacte con los proveedores para encontrar las soluciones que permitan la recuperación de la actividad", según señaló el delegado de

La planta de Polonia, con una plantilla de 1.800 trabajadores, entró ayer en concurso de acreedores

Los sindicatos de las cuatro fábricas galas ven pocas posibilidades de que la actividad industrial se reanude

CGT, en la planta de La Roche-sur-Yon, Phillippe Breger.

Los trabajadores afirman que "si se pagan las deudas a los proveedores se puede comenzar a trabajar porque hay cartera de pedidos". Sin embargo, estiman que hay un 99% de posibilidades de que se continúe en suspensión de pagos.

Por otra parte, desde el interior de la Corporación se responsabiliza a la dirección de Fagor Electrodomésticos, en concreto, a su presidente, Xabier Bengoetxea y su director general, Sergio Treviño, de la crisis de la cooperativa por no haber actuado como patronos y no haber sabido liderar los cambios necesarios para evitar la situación en la que se encuentra la que fuera joya de la corona del grupo cooperativo. 1364

"Pensaban que Fagor era demasiado grande para no caer y que los demás, como siempre, íbamos a ir a su socorro, cuando solo desde las siete cooperativas del Grupo Fagor han recibido 54 millones de euros", 1287 señala un socio cooperativista.

Por otra parte, el director general Sergio Treviño, que al parecer, no contó con todas las bendiciones de 1525 la Corporación al acceder al cargo, no concita muchas adhesiones por comportamientos que poco tienen que ver con el espíritu cooperativo

Noticias de Gipuzkoa Viernes, 1 de noviembre de 2013

CRISIS EN FAGOR >

Miles de personas se manifiestan en Arrasate "a favor del futuro" de Fagor

LA PLANTILLA SE AFERRA A LA "SOLIDARIDAD COOPERATIVA" PARA DEFENDER EL EMPLEO

Los manifestantes recibieron el apoyo de centenares de vecinos a su paso por las calles de un pueblo en ambiente de duelo

MIKEL MUJIKA

ARRASATE. "¿Donde van a colocar a tanta gente?". Era la pregunta que se hacían ayer muchos de los miles de manifestantes que se reunieron en Arrasate. "*En defensa de nuestros empleos*" y "*A favor del futuro de Fagor y Edesa*", tal y como recogían las dos pancartas que encabezaron la manifestación que durante una hora recorrió las calles de la localidad, reconocida como la cuna del cooperativismo. Convocados por el Consejo Rector (órgano de dirección de la cooperativa) y el Consejo Social (la representación de los socios y trabajadores) de Fagor Electrodomésticos, miles de personas reclamaron a la Corporación Mondragón especialmente, pero también a las instituciones, que defiendan la solidaridad de la cooperativa con la dependiente.

A mediados el rechazo anunciado por parte de Mondragón al plan de viabilidad presentado por Fagor "obligó directamente" a la cooperativa a solicitar la entrada en concurso de acreedores y, ello conlleva, en su vez, la desaparición de todas las actividades de la cooperativa, incluso las rentables. Y con ello, la "pérdida de empleo" más de 4.000, según estimaron, si se tiene en cuenta el efecto inducido y las consecuencias que sufrirán los proveedores, hosteleros, comercios y empresas del entorno.

La llamada desesperada de apoyo que emitieron ayer los casi 2.000 trabajadores que la cooperativa vasca tiene en la CAV, recibió además el apoyo de hosteleros, comerciantes, familiares y vecinos. Algunos establecimientos cesaron su actividad incluso al paso de la marcha como muestra de apoyo.

La manifestación, que recorrió el centro de la localidad de Debagoiena, se convirtió en una muestra de solidaridad de un pueblo y una comarca hacia los trabajadores de la empresa que durante años fue "la vaca lechera del grupo".

En Arrasate no se se hablaba de otra cosa. Decenas de familias, con coches de bebés, niños, abuelos, "compañeros" de otras cooperativas y vecinos hacían pasillo y apoyaban, especialmente a la salida de la marcha, en el barrio de San Andrés, y también en la avenida Garibai, a la enorme columna humana que abarrotaba las calles del centro. Una ingente masa que, al grito casi permanente de "Fagor Edesa, Ez itxi", remontó la calle Licenciado Otalora hasta concluir la manifestación, una hora después de su inicio, en la Herriko plaza.

Los alcaldes reclaman un "esfuerzo especial"

Los alcaldes de Debagoiena, donde se instalan cuatro de las cinco plantas productivas que Fagor Electrodomésticos tiene en la CAV, pidieron ayer un "esfuerzo especial" a la Corporación Mondragón y al Gobierno Vasco para ayudar a esta cooperativa y, sobre todo, para "mantener el empleo". El alcalde de Arrasate, Iñaki Azkarragaurtza (Bildu), tomó la palabra en nombre de los primeros ediles de las localidades de la comarca para exigir a Mondragón que haga una "defensa leal" y asuma su responsabilidad "haciendo un esfuerzo especial por mantener los puestos de trabajo de Fagor Electrodomésticos". También añadió que esta situación debe llevar a las instituciones a reflexionar sobre lo ocurrido. Y señaló que los alcaldes "van a pedir el próximo lunes en Vitoria-Gasteiz una reunión con los responsables de Mondragón, el Gobierno Vasco y la Diputación de Gipuzkoa para tratar sobre el impacto del eventual cierre de Fagor Electrodomésticos. Están en juego muchas familias, muchas empresas pequeñas y medianas, el cooperativismo, la industria manufacturera, el comercio y la hostelería", dijo Azkarragaurtza. >M.M.

Allí, representantes del Consejo Social de Fagor Electrodomésticos y responsables de distintas áreas de negocio de la cooperativa leyeron un comunicado en defensa del empleo mientras otro grupo de trabajadores de Fagor y Edesa desplegaban en el balcón del Ayuntamiento la pancarta que encabezó la manifestación, lo que desató la ovación de la multitud.

"IMPOTENCIA" SIN CRISPACIÓN

Durante el trayecto, en un ambiente de "rabia contenida", lejos de la crispación, miles de personas alzaron su "protesta" e "impotencia" y dirigieron su grito hacia la Corporación Mondragón y las instituciones. Los manifestantes respondieron en varias ocasiones a los aplausos que les dedicaban sus vecinos a su paso en una marcha que congregó a "mucha más gente" de la que se reunió el pasado día 19.

De hecho, Arrasate era ayer un pueblo en "estado de shock", según admitían varios trabajadores y vecinos que mostraban su apoyo a los manifestantes. "Todos tenemos motivos para estar aquí. Si no es uno mismo, todos tenemos un familiar directo, un amigo o un conocido aquí. Todos somos Fagor", admitía un vecino al paso de la manifestación.

A la marcha asistieron también tres autocares repletos de trabajadores de la planta de Edesa de Basauri, los más ruidosos, que acudieron ataviados con camisetas azules. Alberto, uno de ellos, admitía que la "sensación que tengo es de impotencia. Que a mis 39 años se acaba una etapa de mi vida, tras 14 años de trabajo, y que nos dejan en la estacada".

APOYO DE LOS ALCALDES En la marcha también participaron los alcaldes de la comarca de Debagoiena, como el de Arrasate, Iñaki Azkarraurizar, y el diputado foral de Política Social de Gipuzkoa, Ander Rodríguez.

Los trabajadores esgrimen que la falta de apoyo a Fagor se traducirá en la pérdida de más de 4.000 empleos

CRISIS EN FAGOR >

MULTITUDINARIA La manifestación partió de la planta del barrio de San Andrés. Una enorme columna de gente recibió a su paso por las calles del centro de centenares de vecinos que les aplaudieron en varios puntos. En la imagen superior izquierda (foto 1), la manifestación transcurre por la avenida Garibai, mientras a la derecha (foto 2)se recoge el momento en el que los miles de manifestantes se congregaron en la Herriko plaza al término de la marcha. La manifestación contó con presencia de casi 200 trabajadores de la planta de Edesa en Basauri (fotos 3 y 4), que acudieron ataviados con camisetas azules y se desplazaron a Arrasate en tres autocares. Fueron los más ruidosos. Al término de la manifestación, varios manifestantes 'cosieron' con pegatinas de Fagor y Edesa una sucursal de Laboral Kutxa (foto 5).

Al término de la misma, los portavoces del Consejo Social Exabier Arrieta y Esteban Arriaran leyeron un comunicado en el que destacaron que "Fagor Electrodomésticos Edesa ha desarrollado un plan de viabilidad que posibilitaría la reestructuración de la empresa y el mantenimiento de las actividades rentables, así como una parte importante de sus puestos de trabajo. Para llevar adelante este plan se ha solicitado financiación a la Corporación Mondragon y a distintas instituciones autonómicas y estatales".

Las consecuencias de la falta de apoyo, dijeron son la "pérdida del empleo, arrastrando indirectamente además los empleos de proveedores, contratas, comercios etcétera. Más de 4.000 empleos solo en el País Vasco; impacto en los ahorros de los socios e implicaciones en empresas y cooperativas del entorno que podrían ver cuestionada su supervivencia, así como la pérdida de la aportacion a la riqueza económica y social en el territorio y del fondo de comercio de una marca notoria y de prestigio con más de 50 años de liderazgo en el mercado".

> "Confiamos en que sea posible el mantenimiento de todos los empleos"
>
> EXABIER ARRIETA
> Vicepresidente del Consejo Social de Fagor

LLAMADA A LA "SOLIDARIDAD" Los representantes de los trabajadores, mostraron su "convencimiento de que la situacion de concurso de acreedores llevaría a la desaparición de todas las actividades de la empresa y todos sus puestos de trabajo, sin solución de continuidad. Por otro lado, en base a sus valores de solidaridad, como parte del sistema cooperativo al que pertenece, confía en que sea posible el mantenimiento de todos los empleos a través de reubicaciones y generación de nuevas actividades, así como la garantía de condiciones dignas de prejubilación y jubilación anticipada para los socios que se encuentren en esta situación.

Año IX Núm. 2.878 1,60 euros

GIPUZKOAR GUZTION EGUNKARIA

Sábado, 2 de noviembre de 2013

Noticias de Gipuzkoa

DERBI EN ANOETA

La Real busca ante Osasuna el bálsamo para la herida de Valladolid

PÁGINAS 50-54

Mondragon pide con urgencia datos sobre eventuales y socios temporales

En un cuestionario a sus 110 cooperativas para poder reubicar excedentes de Fagor

PÁGINAS 36 Y 45

EL GRITO DE AITOR

Históricos de la Real y el Athletic jugarán hoy en Bilbao en solidaridad con los niños que padecen enfermedades raras

PÁGINA 8

Aitor es un niño de cuatro años de Mutriku con dificultades para expresarse y andar, que pide ayuda y solidaridad.

LOS MUNICIPIOS VASCOS QUEDAN A SALVO DE LA REFORMA DEL PP

EL **PNV** PACTA UNA ENMIENDA QUE EVITA QUE PIERDAN SUS **COMPETENCIAS**

El Parlamento Vasco las cederá a los ayuntamientos

PÁGINAS 14-15

Un joven de Hondarribia fallece cuando hacía 'footing'

Beñat Elzo, exremero de la trainera, podría haber muerto de un infarto

PÁGINA 61

Alemania quiere escuchar a Edward Snowden sobre el espionaje

MERKEL BUSCA VÍAS PARA QUE DECLARE ANTE LA JUSTICIA

PÁGINA 20

El TAV avanza en Gipuzkoa sin poder fijar fecha de fin de obra

ANTONIO AIZ VICECONSEJERO DE TRANSPORTES

"Estamos como estamos porque Madrid no ha jerarquizado ni priorizado la red de alta velocidad"

PÁGINAS 6-7

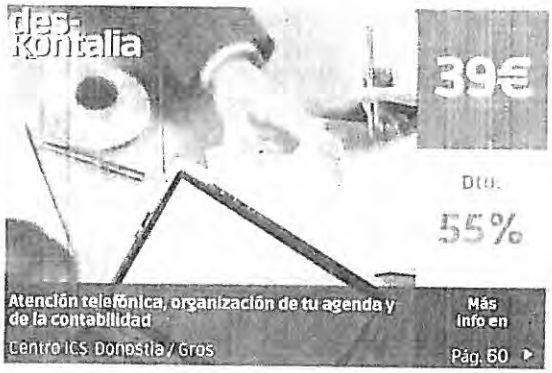

www.noticiasdegipuzkoa.com

UNIVERSIDAD DEL PAIS VASCO
EUSKAL HERRIKO UNIBERTSITATEA

Año IX Num 2.879 2,20 euros
GIPUZKOAR GUZTION EGUNKARIA
Domingo, 3 de noviembre de 2013

Noticias de
Gipuzkoa

Hoy

SOLIDARIDAD El público del derbi de veteranos se vuelca en ayudar a Aitor

PÁGINA 9

5-0

FESTIVAL DE GOLES

La mejor Real de la temporada arrolla a Osasuna en un partido redondo

PÁGINAS 44-45

JUAN MARÍA URIARTE OBISPO EMÉRITO DE DONOSTIA

"No basta con que ETA entregue las armas, debe desaparecer"

"CON EL ACTUAL BLOQUEO, ES BUENO **QUE SE DISUELVA DE FORMA PÚBLICA** Y SIN DEMORA"

PÁGINAS 16-17

El oleaje provoca un gran socavón en el acceso al Peine del Viento

Un pescador resulta herido tras ser golpeado por una ola en las rocas de Ulia

PÁGINA 10

Alto de Amara
CAFE

CALLEJERO

El nombre de 50 vías y espacios de Donostia está duplicado

PÁGINAS 26-27

"No hay sitio para reubicar a tanta gente"

Fagor quería deshacerse de todas las plantas vascas menos del área de cocción de Garagarza en Arrasate

Fagor Electrodomésticos: Aspectos a considerar y valores a preservar

Análisis de Juan Manuel Sinde

PÁGINAS 5 Y 38-39

onda vasca la radio que cuenta
Euskadin Gaur - Gabon
De lunes a viernes de 20:00 a 00:00 h.
Onda Vasca en Gipuzkoa
Donostia (94.8 - 95.5 fm) Zarautz-Orio (95.6 fm)
Eibar-Elgoibar (94.4 fm)
Azpeitia-Azkoitia-Arrasate-Bergara (90.7 fm)
Irun-Hendarribia-Txingudi-Bidasoa (99.9 fm)
Tolosaldea (87.9 fm) Beasain-Ordizia (105.4 fm)
A través de internet en www.ondavasca.com
y la aplicación iOS (iPhone, iPad y iPod touch)
5 años creciendo juntos

www.noticiasdegipuzkoa.com

UNIVERSIDAD DEL PAIS VASCO
BUZONA HEMEROTECA UNIBERTSITATEA

Año IX Núm. 2.880 1,30 euros
GIPUZKOAR GUZTION EGUNKARIA
Lunes, 4 de noviembre de 2013

Noticias de Gipuzkoa

AITZOL
Aranzadi estrena un documental sobre el cura tolosarra
PÁGINA 10

El empleo centrará la reunión de hoy sobre Fagor Electrodomésticos

GOBIERNO VASCO, DIPUTACIÓN Y CONSISTORIOS PARTICIPAN EN LA CITA CON **MONDRAGON**

Reportaje
Misión imposible: lavadoras a 179 euros

LA CÁMARA ADMITE QUE SERÁ **"MUY DIFÍCIL"** REUBICAR A TANTOS TRABAJADORES

PÁGINAS 22 Y 39

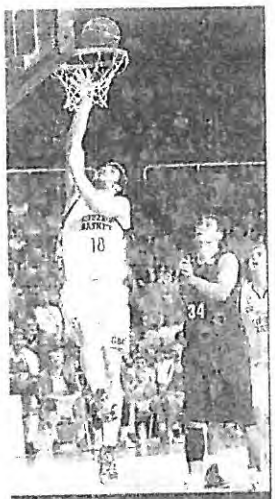

BARCELONA 81 | GBC 74

EL GBC ROZA LA HAZAÑA

El equipo donostiarra dominó al Barça y solo cedió al final

PÁGINAS 32-33

REAL

El acceso a los octavos de la Champions pasa por ganar las tres citas que restan

Griezmann exhibe su mejor momento con seis goles en los cuatro últimos partidos

PÁGINAS 24-27

LAS VOCES SUECAS ARRASAN

El coro St. Jacobs conquista los cinco premios del Certamen de Tolosa

PÁGINAS 42-43

Michael Wedar, director del coro sueco, celebra el triunfo junto al resto de la agrupación, ayer en Tolosa. FOTO: MER AZURMENDI

El servicio Zuzenean atiende una media de 3.542 consultas diarias

Ayudas y becas lideran las solicitudes en el servicio de atención ciudadana

DONOSTIA. El servicio de atención ciudadana del Gobierno Vasco recibe a diario una media de 3.542 consultas. Las ayudas por nacimiento o adopción de hijos y las becas son las cuestiones que más atiende Zuzenean, que al cabo del año tramita más de 700.000 peticiones. El 58% de las consultas se realizan de manera presencial, mientras que el 42% lo hacen a través de llamadas por teléfono. PÁGINA 7

des-kontalia

18€
Dto. 55%
Menú con alubias de Tolosa certificadas
Aikizako Herri Ostatua Aiki/a / Tolosaldea
Más info en Pág. 41

www.noticiasdegipuzkoa.com

economía

economia@noticiasdegipuzkoa.com

CRISIS EN FAGOR

La preocupación por el empleo centrará la reunión de las instituciones y Mondragon

GOBIERNO VASCO, DIPUTACIÓN Y LOS CONSISTORIOS AFECTADOS PARTICIPAN EN LA CITA DE **ESTA TARDE**

La Cámara de Gipuzkoa admite que será "muy difícil" reubicar a tantos trabajadores de Fagor Electrodomésticos

MIKEL MUJIKA

DONOSTIA. La preocupacion por la pérdida de empleo centrará la reunión que esta tarde tienen prevista en Arrasate la Corporación Mondragon, el Gobierno Vasco, la Diputación de Gipuzkoa, los ayuntamientos de la comarca de Debagoiena y también el Consistorio de Azpeitia, donde se ubica la fábrica Grumal, propiedad de Fagor Electrodomésticos. El encuentro, que no cuenta con un orden del día definido, pretende analizar las consecuencias que, sobre todo en materia de empleo, tendría el cierre de Fagor Electrodomésticos si finalmente la firma guipuzcoana no consigue financiación inmediata por valor de 170 millones para poner en marcha el plan de viabilidad. Un plan que, precisamente, la Corporación Mondragon –recordo que ya ha destinado 300 millones para intentar ayudar a Fagor Electrodomésticos– calificó de inviable y decidió no apoyarlo con una nueva inyección económica.

1526

El escenario cambiaría radicalmente en función de si Fagor mantiene parte de su actividad o baja la persiana totalmente. De hecho, obtener financiación supondría que se podrían mantener en Fagor Electrodomésticos aproximadamente 850 de los casi 2.000 trabajadores que la cooperativa tiene en la CAV. Es decir, que la mitad de los 1.650 socios cooperativistas se quedarían en Fagor y la Corporación trabajaría con un volumen muy inferior a la hora de buscar ubicación en otras cooperativas al excedente de socios.

Si, por contra, Fagor Electrodomésticos no consigue esos 170 millones –la propia compañía admite que es "muy difícil" y se ha dado un plazo de entre siete y diez días– la empresa se vería abocada a entrar en concurso de acreedores y sus activos pasaría a estar gestionados inmediatamente por el administrador concursal que designe el juez.

1527, 1468

En este escenario, tal y como han destacado los directivos de Fagor Electrodomésticos, las decisiones se escaparían de la cúpula actual y en el proceso de liquidación podrían trocearse y venderse partes de la empresa a precios de saldo que podrían atraer a otros competidores. De ese modo, resultaría más difícil recuperar la actividad de los negocios de cocción, minidomésticos y confort, los que se consideran "aprovechables" y en los que se podría emplear a más de un millar de personas.

1528

Un buen indicativo de la intencion de la reunión de hoy, es la presencia del consejero de Empleo del Gobierno Vasco, Juan María Aburto, que acompañará a Arantza Tapia en su reunión con el diputado general de Gipuzkoa, el de diputado de Innovacion, Jon Peli Uriguen, y los alcaldes de los municipios de Debagoiena y el de Azpeitia.

Según admitieron ayer fuentes del Gobierno Vasco, la presencia de Aburto en la reunion no es casual y responde a la "actitud proactiva" con la que acude el Ejecutivo vasco a la cita, donde, en clave de "cola-

1299

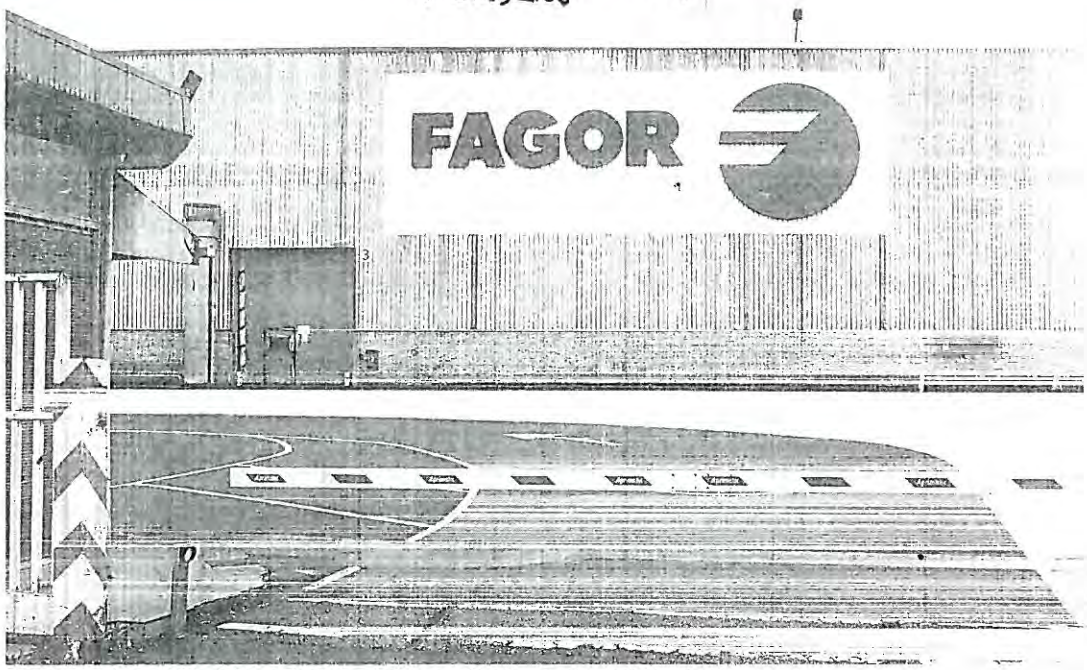

Entrada a la planta de frío de Fagor Electrodomésticos, en el barrio arrasatearra de San Andrés. FOTO: R. BENITEZ

Urkullu recuerda que López dio 27 millones a Fagor

El lehendakari, Iñigo Urkullu, aseguró ayer que de los 52 millones que el Gobierno Vasco ha concedido a Fagor Electrodomésticos en concepto de ayudas públicas, 27 fueron aprobados por el anterior Ejecutivo presidido por el socialista Patxi López. Urkullu salió así al paso de las críticas que desde el PSE-EE se han lanzado en las últimas semanas contra su gabinete, al que acusa de haber dado más de 50 millones a la empresa guipuzcoana sin exigirle un plan de viabilidad. En una entrada en su blog, el lehendakari aseguró que se están haciendo públicas "inexactitudes, intencionadas o no" sobre la actuación del Gobierno Vasco con respecto a Fagor Electrodomésticos. Y aclaró que el Gobierno autonómico concedió a Fagor en la anterior legislatura 12 millones de euros en avales y 15 millones en créditos para inversiones en I+D+i. En total, destinó 27 millones en 2012 y que, después, su Ejecutivo hizo "lo que tenía que hacer" y otorgó nuevas ayudas por valor de 25 millones "ante la imperiosa necesidad" que Fagor le planteó. >EFE

La Corporación ya tiene el mapa de trabajadores por cuenta ajena y socios temporales de sus 110 cooperativas

LAS EMPRESAS ASUMEN QUE TENDRÁN QUE **REORDENAR** SU POLÍTICA DE EVENTUALES Y **LIMITAR LAS SUBCONTRATAS**

DONOSTIA. La oficina de empleo que el área de Gestión Social de la Corporacion Mondragon ha puesto en marcha ya tiene un mapa claro de las posibilidades de reubicación que le ofrece su entramado de 110 cooperativas para reubicar el excedente de personal que finalmente resulte de la crisis de Fagor Electrodomésticos.

El grupo cooperativo está analizando las respuestas que obtuvo el pasado jueves por parte de las empresas al cuestionario urgente que desde la Corporación se envió a fin de conocer el número y la situación de los trabajadores por cuenta ajena (eventuales e indefinidos) y socios temporales de cada cooperativa.

1292, 1497

Según fuentes consultadas por este periódico, las empresas asumen que tendrán que reordenar su política de eventuales y tratar de integrar el mayor número de actividades posibles, lo que se traducirá en una disminución de empresas subcontratadas para realizar trabajos en las plantas productivas.

Mondragon estaría analizando qué capacidad tiene, a costa de prescindir de personal eventual y en última instancia también de socios eventuales, para recolocar al mayor número de socios de Fagor Electrodomésticos. Se trata de un asunto delicado y que requiere de una cui-

1514

1438

La economía mejorará en 2014. La consultora PWC y la patronal de las grandes empresas de distribución comercial estiman que el PIB español crecerá. **P.40**

CRISIS EN FAGOR

boración interinstitucional", tratará de encontrar "fórmulas para minimizar el impacto de la decisión de Corporación Mondragón"

"EMPRENDER OTROS PROYECTOS" La preocupación por el empleo trasciende a esta reunión. De hecho, el presidente de la Cámara de Gipuzkoa, Pedro Esnaola, reconoció ayer en una entrevista en la *Cadena Ser* que la posibilidad de reubicar a todos los trabajadores de Fagor en otras empresas del grupo Mondragón es "muy difícil" porque las cantidades son "muy importantes".

Según Esnaola, el modelo cooperativo está preparado para un problema de "50 o 60 personas a la vez a las que hay que dar una solución", pero no para 2.000. Sin embargo, dijo que la Corporación está "generando vías con una oficina de recolocación" y mostró su confianza en que "dentro del grupo se va a potenciar para que los trabajadores de Fagor puedan emprender en otros proyectos".

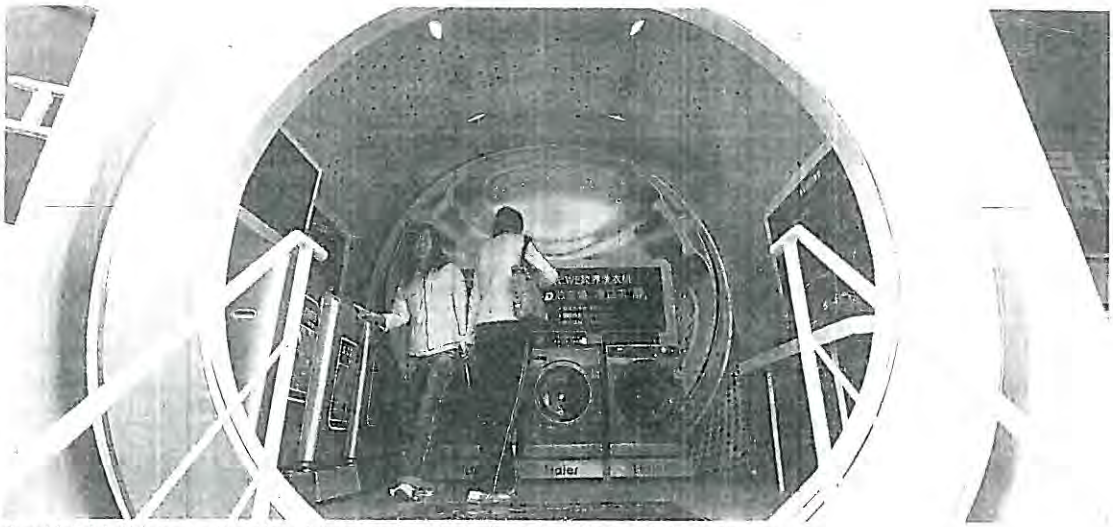

Stand ferial del fabricante chino Haier, líder en producción de electrodomésticos a nivel mundial.

Misión imposible: Lavadoras a 179 euros

FAGOR NO PUEDE COMPETIR CON LOS **PRECIOS DE ASIA** NI LA **I+D DE ALEMANIA**

XABIER AJA
DONOSTIA

LOS propios socios de Fagor Electrodomésticos todavía se preguntan cómo se ha llegado a esta situación. Y la respuesta es sencilla. La compañía no ha podido o sabido responder con velocidad a la evolución del mercado. No ha podido hacer frente a la combinación de una globalización industrial y de una crisis de ventas en España. La clase media no pasa por sus mejores momentos y ello ha afectado al posicionamiento en el mercado de Fagor. Sus productos, una digna gama media, no han podido dar el salto hacia las marcas *premium*, con altas dosis de innovación y precios más altos aceptados por los consumidores, como los que fabrica el líder europeo y tercer productor mundial, el grupo Bosch-Siemens.

La compañía alemana cerró el pasado año con unas ventas de 9.800 millones de euros y un beneficio neto de 466 millones. A su lado, las cifras de Fagor Electrodomésticos, 1.167 millones de euros de facturación y unas pérdidas de 89 millones no dejan lugar a dudas de la desigual pelea. Pero hay un elemento que marca aún más las diferencias. Bosch-Siemens destinó a labores de I+D en 2012 un total de 326 millones de euros frente a los 37 millones que la compañía de Mondragón invirtió en I+D+i. El dato es esclarecedor. El líder europeo invierte ocho veces más que la compañía vasca en desarrollar productos innovadores. Y esa liga es la que Fagor no ha podido jugar mientras que por abajo la crisis europea, con especial incidencia en España, donde las ventas de electrodomésticos de línea blanca han caído a la mitad desde 2007 a 2012, (de 10 millones de aparatos vendidos a poco más de cinco) ha llevado a los consumidores a elegir los productos más baratos, en buena parte marcas de los distribuidores comerciales. Estos productos fabricados mayormente en Asia, en grandes series y con unos costes inferiores a los de Euskadi y Francia, han arrastrado a Fagor a los números rojos. Ayer, paradojas de la vida, una gran superficie comercial anunciaba en Euskadi la venta de lavadoras a 179 euros. A esos precios no se puede competir fabricando en Europa occidental.

Y lo peor es que los fabricantes asiáticos han apostado también por la innovación. El grupo chino Haier, el mayor fabricante mundial de electrodomésticos con un 7,8% de las ventas globales, ha presentado en la feria IFA de Berlín productos que aún son prototipos pero que se acabarán viendo en los hogares. Entre ellos, lavadoras inteligentes que se manejan desde el teléfono móvil, a las que se les pueden instalar nuevos programas de lavado en forma de apps. Y frigoríficos interactivos capaces de controlar la cantidad de alimentos que almacenan y avisar cuando estos se acaban o neveras con cristal frontal, que se vuelve transparente al tocarlo con las manos de forma que no es necesario abrir el frigorífico para ver qué hay en su interior, ahorrando así energía eléctrica. Competir en estos parámetros se había convertido en misión imposible.

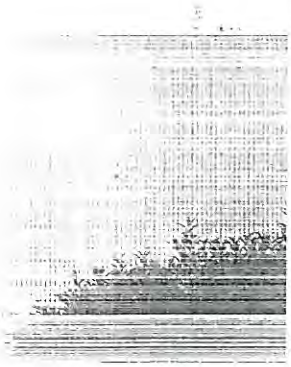

dada evaluación de los perfiles de los trabajadores eventuales y también del personal excedente de Fagor Electrodomésticos. En este caso, las cooperativas, que son independientes y autónomas, tienen que valorar si es posible suplir, sin perder competitividad y eficiencia, a determinados trabajadores por personal que viene de Fagor.

Según ha podido saber este periódico, las mayores posibilidades se han detectado dentro del grupo Fagor. Concretamente, en Fagor Ederlan, donde habría 400 trabajadores que no son socios, y también en Copreci, donde hay otras 100 personas en esta situación. La búsqueda se extiende a todo el grupo. M.M.

Fagor estaba dispuesta a variar su plan de viabilidad si Mondragón se lo pedía

LA COOPERATIVA TANTEA LA **IMPLICACIÓN** DEL GOBIERNO FRANCÉS ANTES DE LLEVAR A CONCURSO SU **FILIAL GALA**

DONOSTIA. El director general de Fagor Electrodomésticos, Sergio Treviño, reconoció ayer, en una entrevista en *El País*, que no esperaba la negativa de la Corporación Mondragón para rescatar a la cooperativa y aseguró que si el grupo les hubiera dicho que en el plan de viabilidad hay elementos que se deban corregir, la cooperativa estaba dispuesta a modificarlos para ajustarse a su criterio y recibir así la ayuda económica.

Para Treviño, "el condicionante más importante para la viabilidad del proyecto es la financiación". Según dijo, "el plan de viabilidad elaborado requiere de un importante aporte de dinero para abordar la reestructuración industrial con el cierre de 7 de las 14 plantas".

Este plan, en lo que afecta a la CAV, pasa por mantener solo la unidad de cocción de una de sus dos fábricas de Arrasate, la de Garagarza; cerrar las líneas de lavadoras y lavavajillas, deshacerse de la fábrica de frigoríficos de San Andrés, también en Arrasate; y tratar de vender a otras firmas sus divisiones de minidomésticos (cafeteras, tostadoras, batidoras y utensilios de cocina que se fabrican en Arefxabaleta) y confort (calderas, calentadores y termos que se producen en Basauri y Bergara).

Por el momento, Fagor Electrodomésticos solo ha presentado el concurso de acreedores para su filial polaca y está a la espera de ver en qué se materializa la anunciada implicación del Gobierno francés -hoy hay una reunión con los sindicatos- para salvar parte de la actividad de FagorBrandt, la marca gala de la cooperativa. R.G.

UNIVERSIDAD DEL PAIS VASCO
EUSKAL HERRIKO UNIBERTSITATEA

Año IX Núm. 2.881 1,30 euros

GIPUZKOAR GUZTION EGUNKARIA

Martes, 5 de noviembre de 2013

Noticias de Gipuzkoa

MEDEM
Prepara una película sobre Cristóbal Balenciaga
PÁGINA 52

Fagor pierde a su principal socio estratégico internacional

HACE DOS MESES

Treviño dijo que era "una alianza clave que nos permite el impulso en mercados estratégicos"

LA **REUNIÓN** CON MONDRAGON DE GOBIERNO VASCO, DIPUTACIÓN Y CONSISTORIOS SERÁ **MAÑANA EN LAKUA**

OCURRIÓ AYER

Haier rompió su acuerdo con Fagor por no cumplirse las condiciones fijadas en el contrato

PÁGINAS 32-33

Rio Ferdinand, Rooney y Phil Neville pasean sonrientes sobre el césped de Anoeta durante la visita que hizo ayer el Manchester United al estadio donostiarra. FOTO: N.

CASI UN AÑO A LA INTEMPERIE

Dos familias de Lezo desahuciadas viven en tiendas de campaña junto al ayuntamiento

PÁGINAS 9

Goirizelaia denuncia que la UPV se encuentra en una "situación crítica"

"HABRÁ QUE REALIZAR **AJUSTES** PARA MANTENER EL EMPLEO"

"La partida presupuestaria de 2014 es insuficiente"

DONOSTIA. El rector de la Universidad del País Vasco, Iñaki Goirizelaia, dijo ayer en la Cámara vasca que la UPV/EHU está en "situación crítica" tras el recorte de 90 millones de euros en los últimos cuatro años. El presupuesto de 2014 es "insuficiente" y "habrá que realizar ajustes para mantener el empleo". PÁGINA 6

9 771887 827028

UNIVERSIDAD DEL PAIS VASCO
EUSKAL HERRIKO UNIBERTSITATEA

Año IX Núm. 2.882 1,30 euros GIPUZKOAR GUZTION EGUNKARIA Miércoles, 6 de noviembre de 2013

Noticias de Gipuzkoa

UN PUNTO DE ORGULLO

La Real logra un sufrido empate ante un gran Manchester United

PÁGINAS 38-53

El penalti lanzado por Van Persie lo repele el poste y pega posteriormente en Claudio Bravo; una acción que resultó fundamental para mantener el empate a cero en el marcador.

EL PP DESAUTORIZA A WERT Y LE OBLIGA A RECTIFICAR

Editorial
Wert o el despropósito

PÁGINAS 6-7 EDITORIAL EN PÁG. 3

JOSEAN FERNÁNDEZ
PRESIDENTE DE LA ASOCIACIÓN DE ALCOHÓLICOS EN REHABILITACIÓN

"Mi mayor locura fue subirme a un puente para tirarme"

PÁGINA 9

López rompe el guion del PSOE y se postula para las primarias

"Si tengo apoyos no me pondré de perfil", afirma

PÁGINAS 12-13

EL PARO SUBIÓ EN EL ESTADO EN 87.028 PERSONAS

EN LA COMUNIDAD AUTÓNOMA SE CONTABILIZARON **1.781** DESEMPLEADOS MÁS

PÁGINA 34

Ya son cinco los detenidos por la desaparición de Hodei Egiluz

La Policía belga arresta a una menor de 16 años y a su novio

PÁGINA 10

El ministro de Recuperación francés considera que las plantas de Fagor en Francia tienen futuro

ARNAUD MONTEBOURG ANUNCIÓ EN LA ASAMBLEA NACIONAL UNA **REUNIÓN** CON LA FILIAL FRANCESA

EL GOBIERNO VASCO PRESENTARÁ HOY UN PLAN PARA **MINIMIZAR EL CIERRE** DE LA COOPERATIVA

PÁGINAS 32-33

9 771887 827035

UNIVERSIDAD DEL PAIS VASCO
EUSKAL HERRIKO UNIBERTSITATEA

Año IX Num. 2.883 1,30 euros GIPUZKOAR GUZTION EGUNKARIA Jueves, 7 de noviembre de 2013

Noticias de Gipuzkoa

ARAFAT Los análisis confirman que murió envenenado con polonio

PÁGINA 22

Fagor presentará mañana concurso de acreedores de liquidación

EN UNA REUNIÓN MUY TENSA, TANTO LA COOPERATIVA COMO MONDRAGON **ESCENIFICARON SUS DIFERENCIAS**

ES EL **PRIMER PASO HACIA EL CIERRE** DE LA HISTÓRICA MARCA INDUSTRIAL VASCA, QUE AMENAZA MÁS DE 4.000 EMPLEOS

EL GOBIERNO VASCO BUSCARÁ SOLUCIONES Y **ELABORARÁ PLANES** PARA LOS TRABAJADORES AFECTADOS

PÁGINAS 36-38

Trabajadores de Edesa se abrazan al conocerse ayer que la factoría vizcaina se queda fuera del concurso de acreedores. FOTO: ZIGOR ALDAMA

LA PLANTA DE BASAURI SE SALVA

DESTITUIDO

El Gobierno Vasco cesa por primera vez a un director general por incumplir el Código Ético

PÁGINA 16

IGELDO

La Abogacía del Estado pide la suspensión

PEDRO MIGUEL ETXENIKE

PRESIDENTE DEL DIPC Y DOCTOR HONORIS CAUSA POR LA COMPLUTENSE

"Wert toma decisiones a la ligera que provocan sufrimiento"

PÁGINAS 6-7

9 771988 827042

economía

economia@noticiasdegipuzkoa.com

CRISIS EN FAGOR >

La consejera de Desarrollo Económico, Arantza Tapia, al frente de la delegación institucional, con los responsables de Mondragon y Fagor Electrodomésticos. FOTO: JOSÉ MARÍA MONTIEL

Fagor presenta mañana concurso de acreedores como paso previo a su liquidación

EL GOBIERNO VASCO BUSCARÁ SOLUCIONES A LOS **PROVEEDORES** DE LA COOPERATIVA AFECTADOS

Corporación Mondragon estima entre 1.000 y 1.200 los socios cooperativistas que serán prejubilados y reubicados

CARLOS ETXEBERRI

DONOSTIA. Siete días ha durado la agonía de Fagor Electrodomésticos desde que el pasado día 30 de octubre Corporación Mondragon confirmó lo que había dicho quince días antes: que la cooperativa era inviable y que las empresas del grupo no estaban dispuestas a realizar otro esfuerzo adicional, con lo que el concurso de acreedores era la única salida que quedaba. La novedad es que de la liquidación se puede salvar la planta de Edesa de Basauri, ya que la Diputación de Bizkaia se ha comprometido a avalar por tres millones de euros el circulante para alimentar el suministro.

El escenario de liquidación de lo que fue el embrión del grupo cooperativo se consumó ayer en la reunión que los consejeros de Desarrollo Económico y Empleo celebraron, los diputados generales de Gipuzkoa y Bizkaia y los alcaldes de Debagoiena mantuvieron con los responsables de Corporación Mondragon y Fagor Electrodomésticos.

El presidente y el director general de Fagor Electrodomesticos, Xabier Bengoetxea y Sergio Treviño, respectivamente, dieron a conocer la presentación mañana, viernes del concurso de acreedores que dará paso a la liquidación de todo el grupo dada la situación de insolvencia y falta de actividad en la que se encuentra.

Con ese escenario, que había sido adelantado por la mañana al ministro de Industria, José Manuel Soria, por parte del presidente de Corporación Mondragon, Txema Gisasola, los responsables del grupo cooperativo anunciaron que entre 1.000 y 1.200 socios cooperativistas pueden ser prejubilados o reubicados en otras actividades, teniendo en cuenta la respuesta que se está teniendo por parte de las empresas del grupo.

Los restantes 430 socios cooperativistas que no puedan entrar en este paquete se acogerán a las prestaciones de desempleo de Lagun Aro-EPSV, hasta que puedan encontrar una colocación.

Al margen de las actividades del propio grupo, Corporación Mondragon va a intensificar la puesta en marcha de nuevas actividades de negocio, fundamentalmente, en el área de salud, economía verde y energías, para hacer frente a la pérdida de empleo, aportando los recursos necesarios para ello.

Esta situación no es nueva para la Corporación Mondragon, ya que en la crisis de 1991-93, Lagun Aro EPSV proporcionó soporte asistencial a un total de 2.000 socios.

Acotado el margen de actuación para los cooperativistas, el Gobierno Vasco, a través de la consejera de Desarrollo Económico, Arantza Tapia, presentó una propuesta de medidas de política industrial para el corto plazo que parte del análisis del impacto que la liquidación de Fagor Electrodomésticos va a tener en los proveedores de la cooperativa, sean o no empresas de economía social.

Asimismo, plantea la activación de los clusters asociados a la actividad principal de los proveedores para analizar nuevos mercados y actividades que se pudieran emprender a corto y medio plazo, en relación tanto con otros clusters y empresas de ámbito local e internacional.

Asimismo, se plantea la posibilidad de poner en marcha diversificaciones y planes de reestructuración, que se basen en la diversificación de productos, búsqueda de nuevos mercados.

En lo que se refiere al medio plazo, el plan del Gobierno Vasco plantea colaborar en la búsqueda de inversores que puedan estar interesados en la reactivación de parte del negocio inicial de Fagor Electrodomésticos, al tiempo que establece en análisis de las medidas de apoyo necesarias para reflotar la empresa, tras la finalización del concurso.

La propuesta se cierra con las medidas a desarrollar por parte de Lanbide dirigidas a los trabajadores que no son socios cooperativistas o a los socios que permanezcan en el régimen general de la Seguridad Social, como es el caso de los empleados de Edesa, así como al personal de las empresas auxiliares afectadas.

Por su parte, la Diputación Foral de Gipuzkoa puso encima de la mesa la disposición de una partida de 700.000 euros derivados del Plan de Emprendimiento dotado con 7,3 millones de euros, con destino a la promoción y el emprendimiento en la comarca de Debagoiena.

Estos recursos se incorporarán a las actividades que realiza la

EL PLAN DE MONDRAGON

1.200

- **Cooperativistas.** Corporación Mondragon renovó ayer su compromiso para buscar "soluciones" para un colectivo de entre 1.000 y 1.200 personas que son socios cooperativistas de Fagor. El plan incluye prejubilaciones y reubicaciones en otras cooperativas.
- **Las prejubilaciones.** La casa matriz de Fagor definirá una propuesta de prestaciones de jubilación a través de la mutua Lagun-Aro EPSV.

EL PLAN DE LAKUA

- **Análisis industrial.** Se elaborarán dos estudios, a corto y medio plazo, para buscar nuevas oportunidades de negocio para proveedores y empresas auxiliares.
- **Reinserción laboral.** Lanbide estará "al servicio" de los trabajadores de Fagor Electrodomésticos para recolocar al mayor número posible de afectados a través de los planes comarcales de empleo y los programas de formación.

Agencia de Desarrollo Comarcal de Debagoiena a la hora de potenciar la puesta en marcha de proyectos empresariales novedosos.

A pesar de que la reunión tuvo una duración de dos horas y media, los asistentes salieron del encuentro sin otro mensaje más que constatar la presumible liquidación de una empresa que fue joya del modelo cooperativo y que puso a Euskadi en el mundo de los bienes de consumo de tecnología media.

El único que salió con algún resultado de la reunión fue el diputado general de Bizkaia, José Luis Bilbao, que anunció, al término de la reunión, el compromiso de la institución foral de avalar con tres millones de euros a la planta de Basauri, con el fin de disponer del pertinente circulante para que los proveedores puedan volver a suministrar a la fábrica y recupere la actividad.

El hecho de que Edesa tenga su balance agregado a Fagor Electrodomésticos y no consolidado ha hecho posible esta operación, que consigue salvar de momento una de las cinco plantas que la cooperativa tiene en Euskadi.

El retraso en la presentación del concurso de acreedores para mañana viernes, ha hecho posible salvar a Edesa, ya que una vez presentada la suspensión de pagos ante los tribunales, serán ya los jueces, quienes a través de los administradores concursales, decidirán sobre el futuro de la compañía.

Sin cobrar el sueldo de octubre

Los trabajadores de Fagor Electrodomésticos no han cobrado aún el salario correspondiente al mes de octubre, según confirmaron ayer a *Efe* fuentes de los socios y de la propia empresa, que trata de solventar esta situación. Fuentes de la cooperativa vasca, que presentará mañana el concurso de acreedores, aseguraron que la empresa no puede concretar "cuándo pagará" o "si lo hará" ante los acuciantes problemas que atraviesa de falta de liquidez. La intención era resolver este extremo en las "próximas horas", aunque tampoco se puede "garantizar" que será posible, añadieron. Fuentes del Consejo Social –que representa a los socios– también confirmaron que los trabajadores no han cobrado la retribución correspondiente al mes de octubre, aunque entendían que cabe la posibilidad de que perciban alguna cantidad de dinero entre la jornada de ayer y la de hoy. Según señalaron, la empresa ha comunicado a los trabajadores que está a la espera de percibir "algún ingreso" aún pendiente, que dedicará al pago de estos salarios. No obstante, comentaron que esta no es la primera vez que los trabajadores de Fagor Electrodomésticos sufren algún retraso en el cobro de sus nóminas. >EFE

CRISIS EN FAGOR >

Dos trabajadoras de Edesa se abrazan tras conocer Basauri queda al margen del concurso.

El PNV pide a Garitano que haga todo lo posible por salvar Grumal

MARKEL OLANO DICE QUE EL RESCATE DE EDESA ABRE UNA **"VENTANA DE LUZ"** PARA RECUPERAR A LA COOPERATIVA

DONOSTIA. La salvación de Edesa ha servido para que el PNV de Gipuzkoa se pregunte por qué la Diputación Foral de Gipuzkoa no ha sido capaz de arbitrar una solución parecida en otras empresas pertenecientes al grupo de Fagor Electrodomésticos ubicadas en Gipuzkoa.

En este sentido, el portavoz del grupo juntero del PNV, Markel Olano interpeló ayer al diputado general de Gipuzkoa, Martin Garitano para que "haga todo lo que esté en su mano para salvar a la cooperativa Grumal".

Olano parte del hecho de que la presentación del concurso de acreedores por parte de Fagor Electrodomésticos no tiene porqué arrastrar a otras empresas del grupo como ha ocurrido con la planta de Basauri y puede ocurrir con la cooperativa Grumal.

"Se abre una ventana de luz sobre el futuro de la cooperativa Grumal", aseguró Olano.

Esta cooperativa que cuenta con una plantilla de 148 trabajadores, de los que 95 tienen contratos indefinidos y los otros 53 restantes están reubicados en distintas plantas de Fagor Electrodomésticos a los que se les da el tratamiento de socios de duración limitada por un período de tres años y cuyo contrato expirará el próximo 31 de diciembre, está situada en Azpeitia, un municipio fuertemente castigado por la crisis.

Esta localidad, situada en la comarca del Urola, ha visto a lo largo de este año el cierre de Corrugados Azpeitia, cuyo propietario el Grupo Alfonso Gallardo, ha dejado en la calle a 460 trabajadores de una plantilla que contaba con 600 trabajadores.

A esta suma de cierres hay que añadir el fabricante de muebles Azkue-Nueva Línea, con una fuerte implantación del modelo de participación de los trabajadores en la empresa, que cerró a primeros de año por problemas de falta de tesorería dejando en la calle a 125 operarios.

Con este escenario, que puede contar en el futuro con nuevas incorporaciones de empresas en quiebra se centra la apelación de Olano a Garitano para que el Gobierno foral asuma su parte de responsabilidad para evitar el cierre de Grumal.

"Del mismo modo que en Bizkaia se impulsa la salvación de Edesa, la Diputación Foral de Gipuzkoa debe hacer todo lo que esté en su mano para garantizar el futuro de Grumal", afirmó que el que fuera diputado general del territorio en la pasada legislatura. >C.E.

La Diputación de Bizkaia salva Edesa con un aval de 3 millones

LA INYECCIÓN PERMITE **PAGAR** A LOS PROVEEDORES Y MANTENERLA ACTIVA

Se elaborará un plan de viabilidad para garantizar el futuro de la planta

ADRIÁN LEGASA

DONOSTIA. La Diputación Foral de Bizkaia destinará tres millones de euros a mantener la actividad en Edesa, que queda así al margen del concurso de acreedores de Fagor Electrodomésticos. Fue el propio diputado general de Bizkaia, José Luis Bilbao, quien dio la noticia a los trabajadores reunidos en la planta de Basauri, que han defendido la viabilidad de la cooperativa. El aval que concede la Diputación permite pagar a los proveedores y resolver así el problema más inmediato que es evitar el cierre de la empresa, pero se pedirá a cambio un plan de viabilidad para asegurar su futuro.

El diputado general avanzó ayer el propósito de la Diputación de sostener Edesa en una comparecencia en Vitoria tras reunirse con el resto de representantes institucionales y de Fagor y Corporación Mondragon, para después trasladarse a Basauri para comunicárselo a los trabajadores. Bilbao, acompañado por el diputado de Promoción Económica, Imanol Pradales, y el alcalde de Basauri, Andoni Busquet, explicó que la idea es conceder un aval de unos tres millones de euros que permitirá a la empresa hacer frente a los pagos necesarios para seguir funcionando.

Aún quedan muchas incógnitas sobre la mesa, pero lo más importante es que el fabricante de termos eléctricos queda a salvo de la tormenta desatada en Fagor. "Todo el resto del grupo va a la liquidación y al cierre. Lo que podíamos hacer hoy es evitar que a Edesa le pasase lo mismo y es lo que hacemos con este aval", explicó ayer Bilbao a los trabajadores.

La Diputación facilita por tanto el oxígeno necesario para salir del bache, pero el futuro de Edesa no está resuelto aún. Quedan muchos flecos por resolver como la relación entre la firma y la Corporación Mondragon, la figura jurídica que adoptará o los posibles ajustes que tendrá que realizar. En este sentido, Bilbao hizo hincapié en que Edesa "tiene mercado" como para sobrevivir a la crisis, aunque subrayó que habrá que trabajar "con tranquilidad" en un plan que asegure su viabilidad.

> "Lo importante es evitar que Edesa cierre, más adelante haremos un plan de viabilidad"
>
> JOSÉ LUIS BILBAO
> Diputado general de Bizkaia

Poco a poco se madurará un plan que el diputado general comenzó a tejer el martes por la tarde en una reunión de tres horas con los propios cooperativistas de Basauri. Tras pulsar su opinión la institución foral ha decidido activar un aval que será aprobado en el próximo consejo de gobierno. Los trabajadores, por su parte, mantendrán hoy una reunión para resolver qué próximos pasos dar. Todavía no está claro cuándo volverán al trabajo, pero todo indica que será en un plazo breve, tal y como pretende la Diputación.

"NOS HA TOCADO LA LOTERÍA" En el tercer día de encierro, la tarde de ayer fue muy movida para los 250 trabajadores de Edesa. A media tarde conocían que Fagor se precipita hacia el cierre y que en el plan de recolocaciones no hay sitio para ellos. Un mazazo del que en solo un par de horas se pasaba a la euforia.

El diputado general les confirmaba en persona su intención de salvar Edesa. "Todavía no lanzamos las campanas al vuelo, pero de momento salimos del concurso, que es lo importante. La verdad es que nos ha tocado la lotería", decía Enrique López, que aseguraba que la planta "es viable y tiene pedidos".

Pese a la alegría por mantener sus puestos de trabajo, los cooperativistas de Edesa mostraban su preocupación por los compañeros del resto del grupo, para los que siguen reclamando una solución.

Año IX Núm. 2 884 1,30 euros

GIPUZKOAR GUZTION EGUNKARIA

Viernes, 8 de noviembre de 2013

Noticias de Gipuzkoa

HOY, EL CAMALEÓN

PÁGINAS 37-44

SEFEROVIC

Pide disculpas por haber mandado callar a la afición

PÁGINAS 52-53

Fagor ofreció a los trabajadores en julio comprar Grumal por un euro

Los operarios celebraron anoche una asamblea en la fábrica de Azpeitia

"Estamos indignados. Tenemos muchas preguntas y pocas respuestas", afirman

El Gobierno foral analiza si el caso de Edesa es extrapolable a la planta guipuzcoana

Martin Garitano desconfía de la fórmula empleada por la Diputación de Bizkaia

PÁGINAS 36 Y 45-46

Rebaja histórica de tipos al 0,25% para impulsar el crecimiento

LA MEDIDA FOMENTARÁ EL **CRÉDITO** A LOS HOGARES Y EMPRESAS

PÁGINA 49

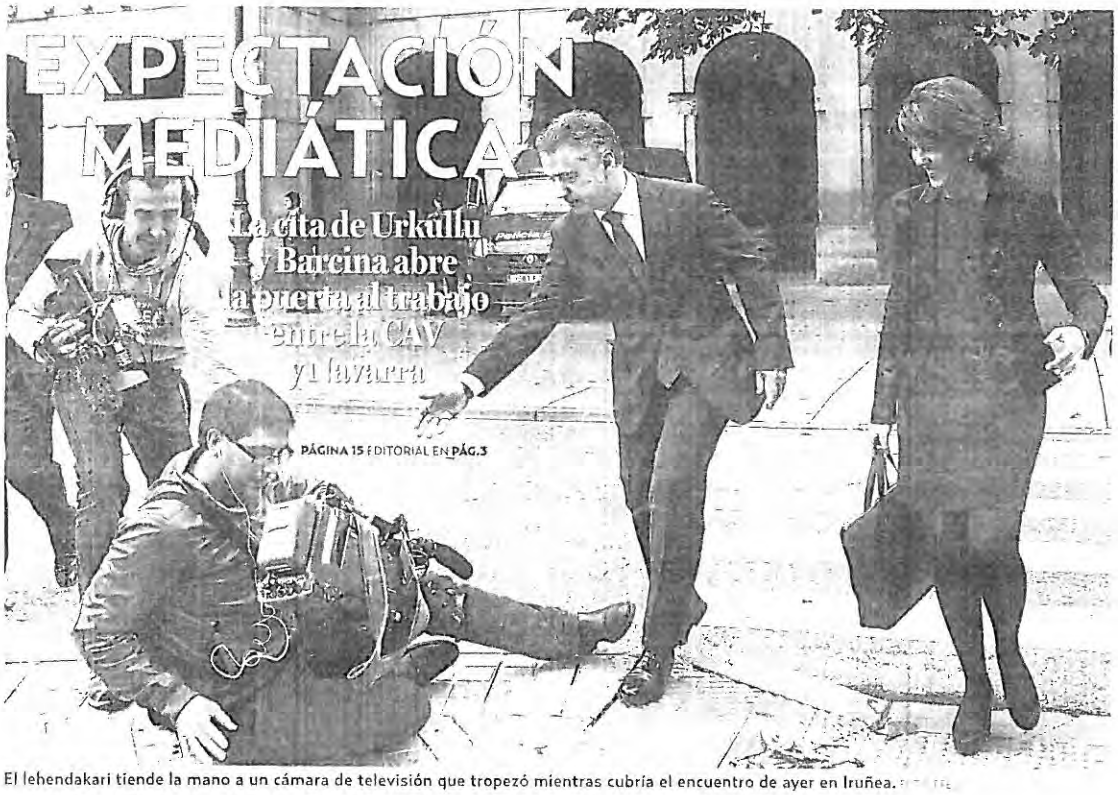

EXPECTACIÓN MEDIÁTICA

La cita de Urkullu y Barcina abre la puerta al trabajo entre la CAV y Navarra

PÁGINA 15 EDITORIAL EN PÁG.3

El lehendakari tiende la mano a un cámara de televisión que tropezó mientras cubría el encuentro de ayer en Iruñea.

EH Bildu se niega a rechazar el ataque a la sede del PP

URIZAR ALEGA QUE NO PASÓ DE UNA PEGADA DE CARTELES

Egibar califica el suceso como un "comportamiento del pasado no reciclado"

PÁGINAS 12-13

III. KMK KOMIKI LEHIAKETAREN SARIAK, IRABAZLEEN ESKU

Udakiola, Ojel eta Etxeberria hirukoteak saria jaso du 'Txorimaloa' lanarengatik

64. ORRIALDEA

ALCOHOL DESDE LOS 12 AÑOS

Chicos y chicas consumen alcohol con igual frecuencia, según una encuesta sobre menores realizada en Euskadi

PÁGINAS 6-7

BATANERO MOTOS
BATANEROMOTOS.COM
RINCÓN DEL CHOLLO
SUBE A LA PRIMERA PLANTA Y DISFRUTA DE LOS MEJORES PRECIOS
SHOEI N2K HELMETS EXO NOLAN agv REVIT!

PRÓXIMA APERTURA DE
RESTAURANTE JAPONÉS
AVDA. ZUMALACÁRREGUI, 25
BARRIO DEL ANTIGUO

9 771887 827059

UNIBERSITATEA
EUSKAL HERRIKO UNIBERTSITATEA

Año IX Núm. 2.885 1,60 euros GIPUZKOAR GUZTION EGUNKARIA Sábado, 9 de noviembre de 2013

Noticias de Gipuzkoa

Hoy ORTZADAR Y REVISTA ON

REAL Busca sorprender hoy al Madrid y se medirá al Algeciras en la Copa PÁGINAS 56-61

La Audiencia Nacional decreta la excarcelación de nueve presos de ETA

TRAS CINCO HORAS DE INTENSO DEBATE DECIDIÓ EL VOTO DE GRANDE-MARLASKA, PRESIDENTE DE LA SALA

PÁGINAS 14-15

UN RETO ENTRE 28.000

Silvia Alba será mañana la única mujer deficiente visual vasca que disputará 'La Behobia'

PÁGINAS 64-65

Silvia Alba y su guía, Enrique Díaz de Mendivil, durante un entrenamiento esta semana en Donostia.

MARIA EUGENIA ARRIZABALAGA
PARLAMENTARIA Y PORTAVOZ DEL GBB

"Soy abertzale y como tal soy independentista"

"Estamos articulando un proyecto abertzale abierto y eficaz"

PÁGINAS 18-19

DONOSTIA VUELVE A CERRAR EL PASEO NUEVO POR DESPRENDIMIENTOS

EL GOBIERNO DE BILDU SE PONE COMO OBJETIVO QUE ESTÉ ABIERTO PARA **VERANO**

El Ayuntamiento anuncia que no quiere correr riesgos

PÁGINA 29

1377

Fagor arrastra a Edesa

La decisión no está tomada oficialmente y el consejo rector se volverá a reunir el lunes

DONOSTIA. Fagor rechazó ayer el plan de rescate de Edesa ideado por la Diputación de Bizkaia y arrastrará a la fábrica de Basauri en su caída, según comunicó el director general de la cooperativa, Sergio Treviño, a los trabajadores. El diputado general de Bizkaia acusó a Treviño de no decir la verdad sobre sus intenciones. PÁGINAS 50-52

PATXI ISASMENDI PRESIDENTE DEL COMITE DE EMPRESA DE GRUMAL

"Solidaridad no es reubicar a 800 trabajadores para despedir a otros tantos"

www.noticiasdegipuzkoa.com

CRISIS EN FAGOR >

El diputado general de Bizkaia, José Luis Bilbao, gesticula ayer tras conocerse la decisión de Fagor de incluir a Edesa en el concurso de acreedores.

Fagor arrastra a Edesa

EL DIRECTOR GENERAL TRASLADA A BIZKAIA Y A LA PLANTILLA **EL RECHAZO DEL CONSEJO** AL RESCATE

El diputado general José Luis Bilbao considera "inexplicable" el cambio de opinión y mantiene abierta la línea de avales

ASIER DIEZ MON

BILBAO Fagor rechazó ayer el plan de rescate de Edesa ideado por la Diputación de Bizkaia y arrastrará a la fábrica de Basauri en su caída. La salida para los más de 230 trabajadores de la filial vizcaína del grupo cooperativo se cerró con el mismo estruendo con el que se abrió el pasado miércoles, generando en este caso una gran conmoción en una plantilla que ha pasado de la esperanza a la incertidumbre y al final a la desolación en apenas 48 horas.

Ese es el tiempo que ha tardado la cooperativa en darse cuenta de que Edesa "no es viable ni con tres ni con quince millones" y debe por tanto recorrer el camino hacia su liquidación. Un cambio de opinión "inexplicable" a juicio de José Luis Bilbao, que fue muy crítico: "El miércoles nos dijeron una cosa y hoy la contraria".

En una comparecencia ante la prensa, el diputado general de Bizkaia no ocultó su enfado por la actitud de la firma y en concreto de su director general, Sergio Treviño. "No nos dijeron la verdad de sus intenciones. Nos sentimos defraudados, dolidos y descorazonados", afirmó Bilbao acompañado del diputado de Promoción Económica, Imanol Pradales, y del diputado de Presidencia, Unai Rementeria.

La decisión no está tomada oficialmente porque no se ha votado en el Consejo Rector de Fagor, pero la mayoría de los consejeros se inclina por incluir a Edesa en el concurso de acreedores de liquidación y el cierre del resto del grupo que se presentará la próxima semana.

El Consejo se volverá a reunir el lunes y técnicamente la fábrica vizcaína continúa en el limbo, a un paso del abismo o de la salvación. Sin embargo, Treviño trasladó tanto al diputado general de Bizkaia como a los trabajadores su renuncia al salvavidas que se le ofrecía.

El rescate empezó a complicarse el jueves, cuando no se formalizó la retirada del preconcurso de acreedores, tal y como se había comprometido Treviño. El primer ejecutivo de la cooperativa viajó a París a presentar el concurso de la filial francesa y el consejo no pudo abordar la cuestión, explicaron directivos de la firma de Arrasate. Otras fuentes del fabricante de electrodomésticos sembraron más dudas asegurando que el plan no contaba con el visto bueno del consejo. Mientras que Treviño confirmó a la Diputación que la operación estaba bien atada.

Su discurso cambió ayer y en general la situación se enmarañó más por los mensajes contradictorios que trasladaron el director general y las fuentes oficiales de la empresa, que llegaron a afirmar que Treviño podría estar dando su punto de vista personal porque el Consejo no se había pronunciado.

El órgano de gobierno se reunió a a primera hora teóricamente para aprobar el rescate y concluyó sin resultado oficial. Sin embargo, antes de la conclusión del consejo en Arrasate, Treviño se desplazó a Bilbao y se reunió con el diputado general vizcaíno para informarle de que el rescate dejaba de ser la primera opción y que el *plan B* era la bajar la persiana de la compañía de Basauri.

PORTAZO AL RESCATE Después acudió a la fábrica para trasladar el "mazazo" a unos trabajadores que llevaban dos días esperanzados ante la posibilidad de ver una salida a su complicada situación. Hubo tensión en ese encuentro y sobre todo reproches ante el papel jugado por Treviño, que abrió el miércoles la puerta a una solución y que ayer la cerró de un sonoro portazo.

¿Qué ha cambiado en dos días? Técnicamente, nada. De hecho, José Luis Bilbao aseguró que la propuesta sigue en pie, que cumple con los requisitos para pasar el filtro de Bruselas y que Bizkaia continúa teniendo interés en "mantener el empleo y la actividad" de la compañía. No hay obstáculos para el rescate más allá de la voluntad de la cooperativa, en cuyo Consejo Rector también se registraron tensiones entre los representantes de Edesa, que consideran que la operación es viable y una buena solución, y los del resto del grupo, que todo apunta a que tumbarán el lunes definitivamente la iniciativa.

Tal vez para anticipar ese golpe, que deja a José Luis Bilbao en una incómoda situación, Treviño quiso informarle directamente. "Ni comprendo ni comparto la decisión de no salvar a Edesa", aseguró después "al dar la cara" el diputado general. Bilbao también se puso en contacto con la consejera de Desarrollo Económico, Arantza Tapia, y con el lehendakari, Iñigo Urkullu, para mantenerles al tanto de la situación. Y también para desactivar el proceso de comunicación de la asistencia a Europa.

La Diputación vizcaína seguirá buscando soluciones, pero "a partir de ahora lo hará de la mano del Gobierno", añadió. El diputado general había asumido personalmente el mando de la operación y no ocultó su enfado con el resultado final. Tampoco con el camino alambicado por el que ha circulado su propuesta hasta perderse en el complejo organigrama de Fagor y sus luchas internas.

Rechazó en cualquier caso haber actuado con precipitación y recordó que la reunión convocada por el Gobierno Vasco se celebró el miércoles y que Fagor iba a presentar el concurso de acreedores ayer. En esos dos días, se realizó un "trabajo intenso" para dar armazón a una propuesta "sincera y comprometida" que Fagor ha echado en saco roto.

> "No dijeron la verdad sobre sus intenciones, lo que han decidido es dejar morir a Edesa"
>
> "Es difícil ayudar al que no se deja y dice que el camino de la salvación no es rentable"
>
> JOSE LUIS BILBAO
> Diputado general de Bizkaia

CRISIS EN FAGOR >

Treviño rechaza la oferta de Bizkaia sin haberla votado en el consejo rector

CONSEJEROS CONFIABAN EN LIMAR DIFERENCIAS PARA DAR LUZ VERDE AL **RESCATE EL LUNES**

La cooperativa podría presentar el próximo martes el concurso de acreedores para liquidar la compañía

A. DIEZ MON

BILBAO El rescate de Edesa entró ayer en vía muerta sin que haya sido votada en el consejo rector de Fagor, el máximo órgano de gobierno de la cooperativa. La propuesta naufragó en un tenso encuentro de la dirección del fabricante de electrodomésticos, en el que extraoficialmente se decidió que el aval de tres millones de euros que ofrecía José Luis Bilbao no es suficiente para reflotar el proyecto. Según esa versión, la fábrica no es viable fuera del paraguas de la cooperativa y por ello continuará avanzando con el resto del grupo hacia su liquidación.

Sin embargo, no hubo ninguna votación y algunos consejeros confiaban en lograr limar las diferencias internas antes de la nueva reunión del consejo, prevista para el lunes, y dar luz verde a la propuesta. El director general, Sergio Treviño, dinamitó esa posibilidad al informar personalmente a Jose Luis Bilbao de que su oferta era rechazada y abrió una brecha que generará con seguridad una tormenta en el próximo consejo.

La paradoja es que fue el propio Treviño el que se comprometió a dar curso al rescate. Durante la reunión convocada por el Gobierno Vasco entre instituciones afectadas, el Grupo Mondragon y Fagor, el diputado general de Bizkaia preguntó a Treviño por la situación de Edesa. En concreto si era posible desgajar la fábrica vizcaína del proceso de liquidación y anular su preconcurso de acreedores individualmente. El director general del fabricante de Electrodomésticos respondió afirmativamente y entonces Bilbao le pidió que explicara qué era necesario para que eso fuera posible. Treviño dijo que la fábrica de Basauri necesitaba liquidez para pagar a sus proveedores y que a partir de ahí se podría reanudar la actividad. Posteriormente se cifró en tres millones de euros las necesidades de Edesa y se cerró el acuerdo frustrado. En esa fase también estuvo presente el alcalde de Basauri, Andoni Busquet, que aseguró ayer sentirse "defraudado" por la decisión de Fagor Electrodomésticos y advirtió de que ese paso "no responde a lo que se habló".

La complejidad de la situación de Fagor ha marcado todo el proceso. La dirección no ha sabido gestionar sus últimos movimientos con acierto. De hecho, ayer se volvió a retrasar la presentación del concurso de liquidación sin que trascendieran los motivos. Fuentes no oficiales de la cooperativa sitúan en el próximo martes el momento en el que se dé el primer paso hacia el cierre, si bien no pueden afirmarlo con certeza debido a los constantes cambios de rumbo que se han sucedido. Además, según esa estimación, la decisión final se tomará en el consejo rector del lunes, pero el fiasco del rescate a Edesa añadirá más presión a esa cita.

Por su parte, el consejo social de Fagor Electrodomésticos reconoció la responsabilidad que tienen los socios en la crisis de la empresa, pero advirtió de que "no va a permitir que se diluyan otras responsabilidades" y pidió a las instituciones el "mismo compromiso" con la industria que con el sistema bancario. El órgano que aglutina a los "socios trabajadores" de la cooperativa se refirió así a la situación ante el "anuncio de la inevitable entrada en concurso de acreedores" y aseguró que "mantendrá vivo" su compromiso con la empresa "a todos los niveles y por todos los medios a su alcance".

De la euforia a la desolación

LOS EMPLEADOS DE EDESA CAEN EN LA DESOLACIÓN 48 HORAS DESPUÉS DE VER LA **PLANTA DE BASAURI** CASI SALVADA

ADIÁN LEGASA
BASAURI

TRAS más de cinco horas de reunión, las caras de los trabajadores de Edesa lo decían todo. Mezcla de desolación y rabia después de que el director de Fagor, Sergio Treviño, les confirmara que Edesa cae al concurso de acreedores con el resto del grupo. La montaña rusa emocional en la que han vivido los 230 cooperativistas y sus familias las últimas horas tiene visos de terminar en lo más hondo del trayecto. El miércoles por la noche muchos vieron la salvación en la mano tendida por la Diputación de Bizkaia, pero con el paso de las horas la euforia se ha ido disipando hasta que ayer por la noche ya solo quedaban lágrimas.

"No hay quien lo entienda", era una de las frases más repetidas ayer en las inmediaciones de la planta de Basauri, donde alrededor de las nueve de la noche los empleados volvían a hacer piña en torno a la hoguera que vertebra el campamento en el que han estado encerrados desde el lunes. No lo abandonaron el miércoles, cuando la Diputación ofreció un aval que parecía un salvavidas sólido, y tampoco lo van a hacer ahora. De hecho, ahora se agarran a la movilización con más fuerza que nunca. Insisten en que Edesa es viable y prometen que estarán encerrados en la planta "hasta que nos eche la Ertzaintza", pero son conscientes de que sus puestos de trabajo penden de un hilo.

Cuando Treviño les reunió poco antes de las tres de la tarde, ya temían lo peor. El director de Fagor enseguida les confirmó que Edesa entrará en concurso de acreedores porque, según las estimaciones del consejo rector, el plan propuesto por la Diputación no asegura el futuro de la firma. "Nos ha dado un montón de datos sobre la situación de la empresa que nosotros no estamos capacitados para valorar, pero lo que está claro es que esta fábrica tiene clientes y tiene pedidos, al menos hasta ayer", explicó Ernesto Pérez, uno de los portavoces de los trabajadores, convencido de que el aval de tres millones de euros propuesto por el diputado general de Bizkaia, José Luis Bilbao, podría permitir a Edesa salir adelante. "Ha sido un mazazo. Parecía que estaba todo hecho y ahora mira. Cuando nos lo han dicho nos hemos venido abajo", admitió.

El sentir mayoritario ayer entre la plantilla era de profunda desilusión, pero también de una enorme rabia. Malestar con una decisión que no comparten y tampoco entienden, y muy pocas esperanzas de que se produzca un segundo milagro como el que llegó el miércoles por la noche. "Tenemos la sensación de que nos han tomado el pelo. No es cuestión de echar las culpas a nadie, pero está claro que ellos -la dirección de Fagor- piensan una cosa y los trabajadores pensamos otra. Seguiremos encerrados hasta que se nos dé una solución", indicó Pérez. Mucho más agitados se mostraban otros empleados a la salida del encuentro, acusando a la dirección de Fagor de dejarles en la calle incluso de tratarles "como a ganado".

Un trabajador besa a su pareja tras reunirse con el director de Fagor en las instalaciones de Edesa.

> "No es cuestión de echar la culpa a nadie. Fagor piensa una cosa y nosotros otra"
>
> ERNESTO PÉREZ
> Trabajador de Edesa

POCAS RESPUESTAS El encuentro con Treviño fue largo pero no hubo muchas respuestas. Se plantearon cuestiones como qué ocurrirá con la fábrica durante el proceso concursal o si habrá recolocaciones, pero no trascendió mucha información al respecto: "Solo nos han dicho que vamos a concurso". Lo cierto es que a día de hoy la recolocación parece improbable en el caso de los trabajadores de Edesa.

También hubo calificativos encontrados hacia José Luis Bilbao, ya que mientras unos agradecían su intento de mantener viva la fábrica otros entendían que "antes de hacernos ilusiones" debería haber "atado todo mejor". "Valoramos su buena voluntad pero parece que no conocía todos los tejemanejes que hay aquí", decía Carlos Domingo.

La plantilla de Edesa retrocede dos días tras 48 horas de esperanza. "Ni el miércoles estaba todo arreglado, ni ahora está todo perdido", trataban de animarse entre compañeros. Posiblemente desde la semana que viene su futuro quedará en manos de un juez. O de otro milagro.

Año IX Núm. 2.886 2,20 euros

GIPUZKOAR GUZTION EGUNKARIA

Domingo, 10 de noviembre de 2013

Noticias de Gipuzkoa

UNIVERSIDAD DEL PAIS VASCO
EUSKAL HERRIKO UNIBERTSITATEA

Hoy CINCO DÍAS Y MAGAZINE

GRAN GBC

Los de Sito Alonso se hacen con el derbi ante el Bilbao Basket

PÁGINAS 66-67

TXEMA GISASOLA PRESIDENTE DE CORPORACIÓN MONDRAGON

"Es injusto achacar a Mondragon haber dejado caer a Fagor Electrodomésticos"

"Es frívolo decir que la crisis tendrá un efecto arrastre en otras cooperativas"

TAPIA CIFRA EN 200 LOS PROVEEDORES AFECTADOS POR EL CONCURSO

"No tenemos que cambiar el modelo cooperativo; sus valores siguen vigentes"

PÁGINAS 40 Y 49-53

Vela camina impotente mientras el Madrid celebra uno de los goles de Ronaldo. FOTO: EFE

PÁGINAS 54-62

WERT AMENAZA A ERASMUS

Tres estudiantes de las universidades de Gipuzkoa relatan su experiencia en el programa europeo

PÁGINAS 6-7

El PSOE no prevé celebrar las primarias antes de un año

LA ANDALUZA **SUSANA DÍAZ** EMERGE COMO VALOR SOCIALISTA

PÁGINAS 12-13

Amplio respaldo en Bergara en el primer día de voto sobre las basuras

Hoy se conocerá el resultado tras la segunda jornada de la consulta popular

PÁGINA 8

Cocina nipona en el Centro de Donosti

Restaurante Zen Fusion Donostia / Centro

Más info en Pág. 24

9 771887 827004

UNIVERSIDAD DEL PAIS VASCO
EUSKAL HERRIKO UNIBERTSITATEA

Año IX Núm. 2.888 1,30 euros
GIPUZKOAR GUZTION EGUNKARIA
Martes, 12 de noviembre de 2013

Noticias de Gipuzkoa

'MUSEO' TXURI-URDIN

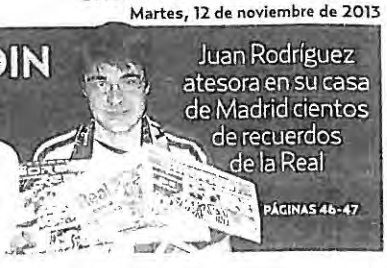

Juan Rodríguez atesora en su casa de Madrid cientos de recuerdos de la Real

PÁGINAS 46-47

Se necesitan 100 toneladas de alimentos para frenar el hambre en Gipuzkoa

El Banco de Alimentos hará "una gran recogida" a finales de noviembre en 28 municipios

En los últimos meses ha crecido el número de familias necesitadas que piden comida

PÁGINA 8

FAGOR PODRÍA SOLICITAR HOY EL CONCURSO DE ACREEDORES

KUTXABANK SE MUESTRA DISPUESTA A IMPLICARSE EN PLANES DE VIABILIDAD

PÁGINAS 38-39

Una madre y su hijo se tapan la nariz al pasar junto a los cadáveres de varias víctimas del tifón 'Haiyan' en Tacloban. FOTO: EFE

FILIPINAS LLORA A SUS MUERTOS

Más de 10.000 fallecidos y desaparecidos en Tacloban por el tifón 'Haiyan'

PÁGINAS 12-13

Diputación dice que la desanexión de Igeldo no está en sus manos

AFIRMA QUE LA **JUSTICIA** PODRÍA PARAR LA POSIBLE SEGREGACIÓN

El PNV tacha de decepcionante la actitud pasiva de Bildu

PÁGINAS 24-25

La aprobación de los presupuestos, condicionada por un plan anticrisis

La Diputación cuenta con 758,6 millones, de los que 327,3 serán para gasto social

PÁGINAS 6-7

Las víctimas de abusos policiales contarán su experiencia en las aulas

Los testimonios se sumarán a los de damnificados por ETA, GAL o Batallón Vasco-Español

DONOSTIA. La incorporación de los damnificados por la violencia policial al grupo de víctimas que ofrecerá su testimonio en las aulas a partir del próximo año, causó ayer indignación en el colectivo que agrupa asociaciones como la AVT y Dignidad y Justicia. Consideraron perversa esta medida anunciada ayer por el secretario de Paz y Convivencia, Jonan Fernandez.

PÁGINAS 14-15 EDITORIAL EN PÁG. 3

La Ertzaintza se ofrece como verificadora del desarme de ETA

BELTRÁN ASEGURA QUE LA POLICÍA VASCA ESTÁ PREPARADA PARA ESTE FIN

PÁGINA 16

des-kontalia

9 771887 827028

UNIVERSIDAD DEL PAIS VASCO
EUSKAL HERRIKO UNIBERTSITATEA

Año IX Núm. 2.889 1,30 euros GIPUZKOAR GUZTION EGUNKARIA Miércoles, 13 de noviembre de 2013

Noticias de Gipuzkoa

ELUSTONDO Su baja abre el debate sobre un nuevo fichaje en la Real

PÁGINA 40

El Supremo obedece al Tribunal de Estrasburgo y entierra la 'doctrina Parot'

TRAS TRES HORAS DE DEBATE APRUEBA EL DICTAMEN CON **12 VOTOS A FAVOR** Y 4 EN CONTRA

El tribunal establece que la Audiencia Nacional y los tribunales provinciales dirimirán la situación de cada preso

PÁGINAS 14-15 EDITORIAL EN PÁG. 3

Bruselas desmiente y reprende al ministro Wert

La CE dice que lo dicho por el ministro es "basura" y "completamente falso"

PÁGINA 6

SOS EN FILIPINAS

Cinco vascos resultan ilesos tras el paso del tifón

PÁGINAS 12-13

Un niño pide ayuda a los automovilistas, ayer en una zona devastada en Borbon, en la provincia de Cebú.

MARATÓN DONOSTIA ACOGERÁ EL CAMPEONATO DE ESPAÑA

Los dos primeros de cada categoría acudirán a los Europeos de Zúrich si logran las mínimas

PÁGINA 47

Fagor presentará concurso de acreedores sin demanda de cierre

ARANTZA TAPIA CREE QUE FINALMENTE HABRÁ **LIQUIDACIÓN**

PAGINAS 34-35

DESAPARECIDO

Buscan a un vecino de Oiartzun tras caer al mar en Jaizkibel

PÁGINA 9

Las administraciones vascas podrán realizar en 2014 aportaciones a las EPSV

El PNV logra que se levante la prohibición impuesta por el Gobierno del PP en 2011

DONOSTIA Las instituciones públicas vascas podrán seguir realizando aportaciones a las Entidades de Previsión Social Voluntaria (EPSV), una posibilidad prohibida por el Gobierno español desde finales de 2011, gracias a una enmienda presentada por el PNV al proyecto de Presupuestos Generales del Estado 2014. Se recupera así una iniciativa puesta en marcha hace 30 años PÁGINA 38

9 771887 827035

economía

economia@noticiasdegipuzkoa.com

CRISIS EN FAGOR >

El concurso reabrirá el debate sobre la responsabilidad patrimonial de los socios

SUBIJANA CONFÍA EN UNA **SOLUCIÓN** QUE NO COMPROMETA LOS BIENES DE LOS COOPERATIVISTAS

Fagor presentará concurso de acreedores sin demanda de cierre y alimenta la opción de mantener algunas plantas

M. MUJIKA/A. DIEZ MON

DONOSTIA. La inminente entrada de Fagor Electrodomésticos en concurso de acreedores reabrirá el debate sobre la responsabilidad patrimonial de los socios de la cooperativa guipuzcoana, algo que requerirá de un "análisis jurídico" que "seguramente" se llevará a cabo en el ámbito del proceso concursal que la compañía presentará previsiblemente hoy en un juzgado de Donostia. El presidente de la Audiencia Provincial de Gipuzkoa, Iñaki Subijana, admitió ayer que la ley deja "un ambito a la interpretación" y ofrece "lecturas distintas" sobre la posibilidad de que los socios tengan que responder con su patrimonio personal, aunque confío en el derecho como "instrumento de equilibrio que probablemente permita lograr soluciones que no comprometan, de forma total y absoluta, el patrimonio de los cooperativistas".

En este sentido, Subijana admitió las diferencias de interpretación que mantienen en ascuas a los socios afectados, ya que hay juristas que entienden que la responsabilidad de los cooperativistas se limita a su aportación al capital social de la compañía, un montante que ya todos dan por descontado que perderán.

El debate ahora se centra en si pueden perder más, ya que también hay expertos que consideran que "la responsabilidad patrimonial de los cooperativistas es total y que su propio patrimonio puede verse sujeto a tener que hacer frente a las mismas".

El presidente de la Audiencia Provincial dejó claro que este es un tema que habrá que "resolver" a través del derecho y desaconsejó otras técnicas encaminadas a "eludir el cumplimiento de determinadas obligaciones", como sería el cambiar de nombre una vivienda por miedo a perderla. Subijana "jamás" recomendaría este tipo de maniobras que "podrían ser calificadas como fraudulentas".

En todo caso, el presidente de la Audiencia de Gipuzkoa aclaró que falta conocer la "situación real" de la cooperativa, para lo que considera fundamental la entrada en concurso. Será entonces cuando los administradores concursales verifiquen la situación y realicen un "diagnóstico para ver "si es o no factible encontrar elementos de viabilidad", una labor que puede ser "cuestión de meses", dijo.

Todo apunta a que Fagor Electrodomésticos dará el paso hoy, tras haber decidido no presentar un concurso con demanda de liquidación. El matiz, que técnicamente no tiene efectos en la resolución judicial de la suspensión de pagos, tiene un gran valor estético al abrir un nuevo escenario.

LA LIQUIDACIÓN, DECISIÓN DEL JUEZ

Hasta ayer se daba por hecho que se iba a plantear un concurso de cese de actividad, la magnitud de la crisis de la cooperativa no dejaba a ojos de la dirección margen para mantener a flote la compañía o alguna de sus negocios.

Presentar el concurso sin calificación podría permitir trabajar en planes de viabilidad para algunas actividades

Ahora se opta por otro camino, el de un concurso sin calificación, con lo que será el juez el que resuelva en la primera fase del proceso si se avanza hacia la liquidación del grupo o si se presenta una propuesta de convenio que permita mantener la actividad total o parcialmente. El magistrado tomará la decisión al hilo del informe que elabore la administración y las claves que aporte el actual equipo directivo.

Los tres administradores concursales –un abogado, un auditor de cuentas y un representante de los acreedores– y en último término los jueces serán los que determinen el futuro de la compañía, aunque hay empresas que se salvan incluso después de entrar en liquidación.

Fuentes de Fagor explicaron ayer que la cooperativa ha apostado por no solicitar el cese de actividad en contra del criterio de su director general, Sergio Treviño. Fagor no quiso confirmar ayer que su intención sea ganar tiempo para elaborar planes de viabilidad en busca de salvar algunas de sus actividades, pero el paso dado supone un salto de calidad en su crisis, porque la cooperativa parecía avanzar hacia una liquidación en subasta, y podría encontrar ahora un equilibrio entre las exigencias de sus acreedores y la supervivencia de algunas de sus fábricas.

En principio, las actividades detectadas como "rentables" serían la de minidomésticos –aspiradores, planchas o menaje de cocina, entre otras–, la de cocción –cocinas, hor-

Trabajadores de Edesa salen cabizbajos de la planta de Basauri tras conocer por parte del consejo rector de Fagor q

Arantza Tapia asegura que "no hay vuelta atrás porque la decisión la toma Mondragon" y "nada ha cambiado"

LA CONSEJERA CREE QUE "LO MÁS PROBABLE" ES QUE EL CONCURSO DE ACREEDORES EN BREVE SEA DE "**LIQUIDACIÓN**"

DONOSTIA. La consejera vasca de Desarrollo Económico y Competitividad, Arantza Tapia, pidió ayer "un poco de tranquilidad, sosiego y trabajo responsable entre todos", después de que Fagor Electrodomésticos confirmara oficialmente que Edesa también será incluida en el concurso de acreedores del grupo. Tapia apeló a la responsabilidad de todos, remarcando que "nos encontramos en una situación complicada" y que "todas las instituciones públicas y privadas tenemos que ser responsables al máximo y colaborar al máximo en lo que va a ser el escenario del día después".

En su opinión, "que ahora se quieran volver a poner encima de la mesa recorridos que ya hemos realizado" es un intento "loable"; pero "ese camino está recorrido por todas las instituciones y no tiene vuelta atrás porque la decisión la toma la Corporación Mondragon". Asimismo, subrayó que la decisión no es del agrado del Gobierno Vasco, pero precisó que es "respetable en cuanto que privada".

A su juicio, ahora "la situación es la misma en la que estábamos el 30 de octubre, cuando se nos comunica por parte de Mondragon Corporación que no se va a atender la solicitud de Fagor".

La titular de Desarrollo Económico y Competitividad afirmó que la obligación del Gobierno Vasco ahora es "atender a todo el resto de personas que se van a quedar sin empleo como consecuencia de tener que recolocar a esos cooperativistas", en relación a la situación en que quedarán los trabajadores eventuales de todo el grupo Mondragon. Tampoco en esta ocasión se olvidó de las empresas proveedoras de la cooperativa, "que se van a encontrar en este momento en una situación complicada". En este sentido, añadió que el Gobierno Vasco tiene que "atender desde el punto de vista del empleo y de la reindustrialización de todo ese ámbito para minimizar el impacto que se va a producir".

Tapia añadió que "lo más probable" es que en un plazo "muy breve de tiempo" el concurso de Fagor Electrodomésticos sea de liquida-

EPSV de los funcionarios vascos. El PNV desbloquea la prohibición de Rajoy y las instituciones vascas podrán realizar aportaciones a Elkarkidetza e Itzarri en 2014. **P.38**

CRISIS EN FAGOR

Edesa se queda al borde del cierre tras el rechazo a la ayuda que ofreció Bizkaia

EL CONSEJO ESTUDIÓ UN PLAN CONJUNTO PARA LA PLANTA DE **BASAURI Y GRUMAL** PERO LO DESCARTÓ

Fagor Electrodomésticos ofrece a los 230 trabajadores de la planta vizcaina su inclusión en el plan de recolocaciones

ASIER DIEZ MON

DONOSTIA. La espera fue en vano. Cuatro días después de recibir el "mazazo" del rechazo de Fagor Electrodomésticos al plan de rescate de Bizkaia, el consejo rector de la cooperativa confirmó ayer a la plantilla de Edesa que presentará un concurso de acreedores para la fábrica de Basauri. Los trabajadores se han mantenido agarrados a un hilo de esperanza durante todos esos días y continúan creyendo en la viabilidad de la planta, pero el máximo órgano de gobierno de Fagor les transmitió que no ve ningún futuro, en línea con el mensaje defendido el viernes por su director general, Sergio Trevino.

El consejo rector votó por fin en la tarde noche del lunes la salida para Edesa ideada por Bizkaia y decidió rechazarla formalmente, poniendo todavía más en tela de juicio los motivos por los que la votación se ha retrasado, que se sepa, en dos ocasiones. Resulta "inexplicable" para la plantilla la resistencia del consejo a dar ese paso si la decisión estaba tomada desde la semana pasada.

"Es cruel que nos hayan tenido en vilo durante tantos días", sostuvo el portavoz de los trabajadores, Ernesto Pérez, a primera hora de la mañana. Y es toda una fatalidad que esa demora no se haya traducido en una modificación del escenario, como esperaban los principales afectados.

El consejo rector en pleno se trasladó a la planta de Basauri para comunicar su intención de dejar a Edesa al borde del cierre. La reunión duró apenas dos horas, pero 40 minutos después de su inicio ya se conocía su resultado por los mensajes que enviaron los representantes de la plantilla a los compañeros que aguardaban fuera. Además, Fagor hizo pública poco antes una escueta nota a la prensa en la que informaba de su decisión de "no acogerse a las ayudas forales" que había planteado Bilbao, "porque no garantizan por sí solas la viabilidad de Edesa". El aval de tres millones de euros permitiría el "arranque" de la planta pero no garantizaba su supervivencia.

Quedaba en ese momento una única incógnita, si el consejo acudía al encuentro con un *plan B* para reflotar el proyecto. Ocurrió todo lo contrario, los doce miembros del órgano de dirección presentaron dos planes de viabilidad de aquí hasta 2016 que conducen, a juicio de la compañía, al mismo final: el cierre de la fábrica.

Por una parte se planteó un itinerario en solitario y por otra un camino de la mano de la fábrica de mobiliario de cocina de Azpeitia, Grumal, con quien comparte perfil de filial adscrita a Fagor con trabajadores afiliados al régimen general de la Seguridad Social. Los números no cuadran. Fagor no ve solución ni con el aval de Bizkaia ni sin él, de modo que dió carpetazo al acuerdo alcanzado el pasado miércoles por José Luis Bilbao y Sergio Treviño con un lacónico "agradecimiento" a la ayuda.

Pasada esa página, la única buena noticia se produjo en lo referente al tratamiento que recibirán los trabajadores. En contra de lo inicialmente previsto, la plantilla de Edesa accederá al programa de recolocaciones diseñado por el grupo Mondragon en igualdad de condiciones que el resto de cooperativistas adscritos a Lagun Aro, lo que supondrá que habrá más candidatos en la lista de reubicaciones y la Corporación Mondragon solo prevé encontrar acomodo para entre 700 y 1.000 personas, así como activar prejubilaciones hasta atender en su conjunto a 1.200 cooperativistas. Son cifras muy bajas para dar respuesta a los más de 1.800 empleos directos afectados. La cobertura será previsiblemente menor en el caso de los 230 trabajadores de Edesa.

El consejo informó de que tiene la intención de presentar el concurso de acreedores esta mañana ante un juzgado mercantil de Donostia y que Edesa tendrá, "por cuestiones técnicas", una pieza separada que se formalizará esta semana.

SALVAR LO SALVABLE Además, tanto si hay propuesta de convenio como de liquidación, cabe la posibilidad de vender Fagor Electrodomésticos en bloques de negocio. Esto permitiría salvar unas líneas de actividad y liquidar otras, o vender la cooperativa entera. Lo que resulta más improbable, según los expertos, es que se baje la persiana para todo el conglomerado.

La consejera de Desarrollo Económico, Arantza Tapia, incidió ayer en lo abierta que está la partida y en la posibilidad de salvar algunas actividades. La disposición de Kutxabank a financiar los planes de viabilidad que se diseñen garantiza liquidez, mientras que el Gobierno Vasco colaborará en lo que pueda.

entrarán en concurso. [illegible]

nos, microondas-, la de encastre o mobiliario de cocina –donde figura la azpeitiarra Grumal- y, por último, la de confort, la línea de fabricación de calentadores de Edesa.

Aunque desde el grupo Mondragon se confía en que el juez y los administradores concursales sean "sensibles" y tengan en cuenta a los trabajadores en sus decisiones y no solo a los acreedores, el camino para definir ese escenario de viabilidad está plagado de obstáculos.

Tras el registro de la suspensión de pagos en el juzgado de lo mercantil de Donostia, el juez concederá el concurso en dos semanas. En ese auto también designará la administración concursal, que será la encargada de presentar en un plazo máximo de 45 días un informe contable de la relación de acreedores y las deudas contraídas con cada uno de ellos. Los acreedores tendrán que dar luego su visto bueno al informe.

La plantilla de Azpeitia se concentrará el viernes frente a la sede la Corporación en Arrasate

LOS TRABAJADORES DE **GRUMAL** DENUNCIAN EL "**OCULTISMO**" Y ESPERAN "SABER ALGO CUANDO SE PRESENTE EL CONCURSO"

DONOSTIA. Si ayer la dirección de Fagor Electrodomésticos transmitía a la plantilla de Edesa que intentará recolocar a los 230 trabajadores de Edesa en otras plantas del grupo y que les incluirá en su plan de recolocaciones, fuentes de los trabajadores de la empresa azpeitiarra Grumal, propiedad de Fagor Electrodomésticos, confirmaron a NOTICIAS DE GIPUZKOA que aún no han recibido ninguna notificación por parte de la compañía y mostraron su desconfianza por la "falta de información" absoluta en la que se encuentran pese a haber pedido reunirse bien con la dirección de Fagor Electrodomésticos, bien con la cúpula de Mondragon, que participaron en la compra de esta compañía en 2005.

Los trabajadores de Grumal afirman que "nosotros hasta el momento, no tenemos ni lo que les han ofrecido a los de Basauri. Estamos en otra escala. Ellos, aunque dependen de la Seguridad Social, son socios. Los de Grumal somos trabajadores por cuenta ajena".

Los trabajadores de Grumal, la única empresa de Fagor Electrodomésticos que sigue trabajando con normalidad, denuncian el "ocultismo" que están padeciendo en este caso, ya que "nadie" les ha informado de nada desde que se les comunicó la entrada en preconcurso", por lo que han convocado una concentración frente a la sede de la Corporación Mondragon el viernes, desde las 11.30 hasta las 12.30 horas. >M.M.

ción y agregó que "en un concurso de este tipo se puede vender la empresa en su conjunto, trocearla, y puede haber ofertas de distintas características".

"BUENA VOLUNTAD" Por su parte, el presidente de Confebask, Miguel Ángel Lujua, emplazó ayer al diputado general de Bizkaia, José Luis Bilbao, a que "la buena voluntad" que demostró con la oferta de aval a Edesa, la emplee también "en otro tipo de problemas laborales que se están generando en Euskadi". Lo hizo en referencia al aval de tres millones de euros ofrecido por la Diputación de Bizkaia para la planta de Basauri". >N.G.

UNIVERSIDAD DEL PAIS VASCO
EUSKAL HERRIKO UNIBERTSITATE

Año IX Núm. 2.890 1,30 euros GIPUZKOAR GUZTION EGUNKARIA Jueves, 14 de noviembre de 2013

Noticias de Gipuzkoa

AGIRRETXE El delantero amplía su contrato hasta 2018

PÁGINAS 46-48

Gipuzkoa pagará 8,1 millones por no construir la incineradora

El Consorcio deberá abonar otros 2,18 millones por los trabajos ya realizados

Quedan pendientes las indemnizaciones a los bancos y a las ingenierías

La oposición denuncia el coste público de la política de residuos de Bildu

PNV: "Se derrocha el dinero público y se suben los impuestos y las tasas"

PÁGINAS 6-7 EDITORIAL EN PÁG. 3

La Fiscalía apoya la puesta en libertad de otros 13 presos de ETA

ENTRE ELLOS **'KUBATI'**, CONDENADO A 1.300 AÑOS DE CÁRCEL

PÁGINA 16

Foto retrospectiva de un grupo de voluntarios durante las tareas de limpieza del chapapote. FOTO EFE

IMPUNIDAD ESCANDALOSA

La sentencia del 'Prestige' absuelve a los acusados y exime al Gobierno

PÁGINAS 12-13

El albergue para los 'sin techo' abrirá durante todo el año

LA TASA DE OCUPACIÓN DEL SERVICIO DE DONOSTIA LLEGA AL **89%**

El Ayuntamiento activará mañana el dispositivo invernal de puertas abiertas

PÁGINA 25

Una joven vasca, superviviente del tifón 'Haiyan'

"ME SIENTO CULPABLE POR LA GENTE QUE HE DEJADO ATRÁS **EN FILIPINAS**"

PÁGINAS 14-15

FALLECE UN MONTAÑERO

El irundarra Carlos Las Heras escalaba en Escocia

PÁGINA 10

El fuerte oleaje entorpece la búsqueda del **pescador** que cayó al mar en Jaizkibel

PÁGINA 10

Fagor presenta concurso de acreedores tras un mes de incertidumbre y tensión

Edesa y Grumal también acudirán en los próximos días a la suspensión de pagos

DONOSTIA. Tras un mes de incertidumbre, Fagor Electrodomésticos presentó ayer concurso de acreedores para la casa matriz y la filial irlandesa. Al final se ha optado por un concurso abierto, no se solicita la liquidación de la cooperativa, y queda abierta la posibilidad de reflotar las unidades más rentables. En los próximos días presentará también suspensión de pagos por Edesa y Grumal PÁGINAS 38-39

des-kontalia

27€

Dto. 40%

Menú con txangurro, arroz con bogavante y chuleta

Itxaropena Jatetxea Donostia / Parte Vieja

Más info en Pág. 45

www.noticiasdegipuzkoa.com

CRISIS EN FAGOR >

Fagor presenta concurso de acreedores con la esperanza de salvar los negocios más rentables

EL JUEZ **DETERMINARÁ** SI SE PROCEDE AL CIERRE ORDENADO DE LA EMPRESA O A LA LIQUIDACIÓN

La matriz presentará también suspensión de pagos para las filiales de Edesa y Grumal en los próximos días

CARLOS ETXEBERRI

DONOSTIA. La necesidad de dar una salida ordenada a Fagor Electrodomésticos que pueda hacer posible la continuidad de algunas actividades de la cooperativa se está convirtiendo en una especie de gran demanda entre los agentes políticos, económicos y sociales de Euskadi que pueden dirigir la actuación del titular del Juzgado de lo Mercantil número 1 de Donostia, Pedro Malagón, donde la empresa de la Corporación Mondragon solicitó ayer la declaración de concurso de acreedores.

La petición concursal no solo afecta a la matriz, es decir, a Fagor Electrodomésticos, sino también a la filial Fagor Ireland, donde la cooperativa tiene depositadas las marcas con las que opera en Francia como son De Dietrich, Brandt, Vedette y Sauter, con lo que suman a las suspensiones de pagos presentadas para las cuatro plantas galas y la fábrica de Polonia. Para los próximos días está prevista la presentación del concurso de acreedores para Edesa, que aunque es la misma empresa que Fagor Electrodomésticos opera con un número de identificación fiscal diferente, y la compañía azpeitiarra de Grumal.

La petición de la antigua suspensión de pagos complica el escenario de preconcurso en el que se actuaba hasta ahora a la búsqueda de esos 170 millones de euros que necesitaba Fagor Electrodomésticos para reiniciar su actividad, ya que, a partir de ahora, será el juez y los dos administradores concursales que nombrará en un plazo de breves días los que decidirán si la empresa es viable para alcanzar un convenio con los acreedores, si se puede trocear por plantas o, por el contrario, determinar la fórmula y plazos para hacer frente a la deuda a través de su liquidación.

No por esperado, no ha dejado de sorprender la solicitud de concurso de acreedores de Fagor Electrodomésticos por lo que evidencia la falta de credibilidad y de insolvencia de la cooperativa, que no ha sido capaz de conseguir un acuerdo de financiación no ya con las cooperativas de la propia Corporación, sino con instituciones públicas, financieras y fondos de inversión, así como con otras compañías del sector.

"Lamentamos no haber podido contar con la financiación suficiente para continuar con la actividad productiva, y salvaguardar así los intereses de empleados, socios y acreedores", dijo ayer el director general de Fagor Electrodomésticos, Sergio Treviño.

En este escenario, el Gobierno Vasco, la Diputación Foral de Gipuzkoa, Corporación Mondragon y entidades financieras, como Kutxabank, coinciden al unísono en tratar de actuar para salvar lo que se pueda de la cooperativa, en lo que supone un cambio de 180 grados a la percepción que se tenía hasta hace poco más de quince días, tras la decisión del grupo cooperativo de no acudir al segundo rescate de la empresa.

Treviño lamenta no haber podido encontrar financiación para continuar con la actividad de la cooperativa

La Diputación de Gipuzkoa insiste en buscar la continuidad de algunas actividades de la compañía

Fuentes de la Diputación Foral de Gipuzkoa señalaron a NOTICIAS DE GIPUZKOA que la presentación del concurso "no cierra las vías para que se pueda una salida ordenada e incluso dar continuidad a alguna de las actividades de la compañía".

"Hay que aprovechar los meses que el juez y los administradores concursales tienen para concretar las deudas y los acreedores y ver la posibilidad de alcanzar convenios que hagan posible la viabilidad de algunas plantas y pueda minimizarse el efecto entre los trabajadores", precisaron.

En este punto, resaltaron que uno de los acreedores de Fagor Electrodomésticos, Kutxabank, que forma parte del *pool* de entidades financieras, está dispuesta a financiar los planes de viabilidad de aquellas actividades que ofrezcan garantía de continuidad.

Este es al menos el compromiso que su presidente adquirió con el diputado general de Gipuzkoa, Martin Garitano, en la reunión que man-

La planta de Fagor Electrodomésticos en el barrio de Garagartza de Arrasate permanece cerrada desde hace un mes. FOTO: JAVI COLMENERO

CRISIS EN FAGOR›

La CNMV, preocupada por Fagor

La presidenta de la Comisión Nacional del Mercado de Valores (CNMV), Elvira Rodríguez, lamentó ayer la presentación del concurso de acreedores por parte de Fagor Electrodomésticos. Es "doloroso" que una "reconocida y reconocible" marca como Fagor se vea obligada a solicitar concurso de acreedores. Tras su intervención en el Congreso Internacional de Gobierno Corporativo en Madrid, Rodríguez indicó que el cometido de la CNMV, en una situación como la que atraviesa Fagor, se limita a nombrar a los administradores concursales, al ser la empresa un emisor de valores negociables, cuando lo determine el juez. En cualquier caso, dijo, "lo que hay que desear es que el concurso de acreedores sirva, como ya ha ocurrido en otras casos, para intentar seguir con la marca y que la compañía salga adelante". Rodríguez insistió en que el concurso de acreedores, como se ha visto en otras ocasiones, ha servido para que las compañías salgan más reforzadas. Vinculó la crisis de Fagor al endeudamiento y apalancamiento de las empresas, así como a la retracción del consumo. ›N.G.

tuvieron el pasado lunes, según señalan fuentes forales.

De la misma forma, la propia Corporación Mondragon se ha mostrado también dispuesta a colaborar en todo lo posible con el juez Malagón a la hora de intentar salvar aquellos negocios que sean rentables y tengan futuro, por lo que supone de salvaguardar el mayor número de empleos.

En este sentido, está claro que la planta de cocción y encastre de Arrasate, la línea de confort, es decir, termos y acumuladores que fabrica Edesa, así como los minidomésticos y menaje, se presentan como las actividades con más posibilidades de supervivencia.

Entre ellas, la actividad de cocción, donde Fagor Electrodomésticos tiene una posición reconocida por aporta productos de alto valor añadido gracias a las importantes inversiones en I+D que ha realizado.

ADMINISTRADORES El titular de lo Mercantil número 1 de Donostia, Pedro Malagón, teniendo en cuenta el día de la presentación de la solicitud del concurso de acreedores, podría nombrar el próximo lunes, como muy tarde, a los dos administradores concursales. Los administradores podrían elevarse a tres, si el juez entiende que el proceso reviste especial trascendencia, según fuentes jurídicas.

El peso de la empresa en proceso concursal y el hecho de tener filiales en varios países del extranjero ha provocado que el juez Malagón sea reforzado por el juez Edmundo Rodríguez, que en la actualidad es magistrado de la Audiencia Provincial de Araba, pero que tiene una gran experiencia en procesos concursales, ya que, no en vano, fue titular del juzgado de lo Mercantil número 1 de Bilbao.

Fagor Electrodomésticos arrastra una deuda de 850 millones de euros, cuenta con una plantilla de 5.642 empleados, de los que 1.630 son socios cooperativistas, y posee 13 plantas, cinco de ellas en Euskadi, distribuidas en cinco países.

La cooperativa de Arrasate entró en números rojos en 2009 y cerró el primer semestre de este año con unas pérdidas de 66,8 millones de euros, frente a los 22,5 millones del año anterior.

José Luis Bilbao y la presidenta del BBB, Itxaso Atutxa, en la Casa de Juntas de Gernika. FOTO PABLO VIÑAS

Itxaso Atutxa revela que Fagor comunicó con un sms a la Diputación su rechazó al aval

BIZKAIA MANTIENE LA LÍNEA DE AVAL ABIERTA PARA COLABORAR EN EL FUTURO DE EDESA

La dirigente del PNV lamenta las formas utilizadas por la dirección de la cooperativa

HUMBERTO UNZUETA

DONOSTIA. A través de un mensaje de texto de móvil. Así comunicó el martes Fagor Electrodomésticos a la Diputación de Bizkaia que descartaba su propuesta de avalar con tres millones de euros a Edesa de Basauri, después de una semana de intensas conversaciones entre los principales dirigentes de la institución foral, con su diputado general a la cabeza, y la dirección de la cooperativa de línea blanca.

La presidenta de la ejecutiva vizcaína del PNV, Itxaso Atutxa, reveló ayer, en una entrevista a *Euskadi Irratia*, la singular vía y forma utilizada por Fagor para comunicar a la Diputación vizcaína su decisión de no acogerse a las ayudas forales propuestas. A pesar del acuerdo con su director general, Sergio Treviño, la asistencia fue finalmente rechazada, porque no garantiza "por sí solas la viabilidad de Edesa" y su planta dedicada a la fabricación de termos eléctricos y acumuladores.

El sms fue enviado por la tarde y a esa hora el departamento de prensa de Fagor envió a los medios de comunicación una nota en la que daba cuenta de su decisión, al tiempo que agradecía la ayuda ofrecida por la Diputación "en su interés por proteger la actividad industrial y el empleo de Fagor Electrodomésticos en Basauri".

Aunque la revelación fue realizada por la burukide del PNV, la Diputación vizcaína evita dar detalles de la comunicación para no hacer sangre y valorar el rocambolesco serial que vivió la semana pasada en sus conversaciones con la dirección de Fagor y Sergio Treviño, y que propició que en una semana pasara del acuerdo verbal inicial al rechazo final, y dos rectificaciones más en medio.

Los numerosos contactos que los responsables de la cooperativa y los de la institución foral mantuvieron durante tres días pusieron de manifiesto las contradicciones en los mensajes de Fagor sobre las intenciones con respecto al futuro de Edesa y en concreto sobre la propuesta de aval planteada por la Diputación.

Las discordancias respondían a la división interna en el seno del órgano de gobierno de la cooperativa en el que algunos miembros se decantaban por aceptar el aval, mientras que otros abogaban por incluir a Edesa en el concurso voluntario de acreedores para evitar que acumule nuevas pérdidas en el futuro.

Atutxa lamentó las formas de Fagor al afirmar que "si algo no ha sido apropiado, y lo digo desde el respeto, quizás eso hayan sido las vías de comunicación de Fagor, tanto en público como en privado".

Atutxa aclaró que ha sido Fagor "la que ha cambiado de opinión en 48 horas", tras conocer su decisión de no aceptar las ayudas forales para Edesa, después de llegar a un acuerdo. Este consistía en que, "con un millón y pico o en torno a dos millones, había alguna opción para, por lo menos, salvar la actual situación, aunque a largo plazo habría que presentar un plan de viabilidad".

La presidenta del Bizkai Buru Batzar del PNV explicó que dicho acuerdo –que se cerró en 3 millones para evitar estrecheces en la reanudación de la actividad- se ratificó en la reunión que el pasado miércoles por la tarde mantuvieron en Gasteiz representantes de las instituciones, de la cooperativa y de los municipios afectados, y que, al día siguiente, José Luis Bilbao y representantes de Fagor siguieron en conversaciones. El lunes de esta semana, el consejo rector de Fagor realizó la votación sobre el futuro de Edesa y el martes comunicó su decisión a las partes.

MANTIENE EL AVAL Más allá de la fórmula escogida para la comunicación y de las vicisitudes de las conversaciones, Atutxa también dijo que ahora lo más importante es "tener en cuenta a todos esos trabajadores que se quedan sin trabajo, lo que supone esto para Bizkaia, en lo que concierne a Edesa, y también en que situación quedan miles de trabajadores en toda Euskadi". Además, aseguró que el ente foral mantiene su propuesta de conceder tres millones de euros en avales a cambio del mantenimiento de la actividad de la fábrica de Basauri.

Francia crea un fondo de ayuda a empresas en apuros y apunta a Brandt

SE DOTARÁ CON **380 MILLONES** DE EUROS PARA DAR CRÉDITO A LAS COMPAÑÍAS QUE PASEN POR DIFICULTADES

PARÍS. El ministro francés de la Reconstrucción Productiva, Arnaud Montebourg, presentó ayer un nuevo fondo al que se dotará con 380 millones de euros de dinero público para acudir en ayuda de empresas en dificultades, y dijo que Fagor-Brandt podría ser una de las beneficiarias.

Montebourg señaló, en una entrevista a la emisora de radio *France Inter*, que Fagor-Brandt, cuyas plantas están paralizadas desde el 14 de octubre por el proceso de suspensión de pagos, "forma parte de nuestros objetivos" con ese nuevo plan de "resistencia económica".

Insistió en que el grupo tiene una cuota de mercado del 14% en los electrodomésticos en Francia, dispone de tecnología propia, capacidad de innovación e instalaciones industriales. "Queremos conservar esta herramienta industrial, desplegarla y mantener el mayor número de empleos", insistió.

Aunque no dio detalles de la posible intervención en el caso de Fagor-Brandt, contó que el nuevo fondo, cuya constitución se formaliza en el Consejo de Ministros, no pretende que el Estado tome el control de las empresas intervenidas de forma duradera. "Nuestra opción es dar un apoyo público temporal junto a inversores privados", precisó tras haber justificado el nuevo dispositivo: "puesto que el sistema financiero no ha hecho su trabajo (...), el Estado va a hacer de banco, es decir que va a tomar dinero prestado para prestarles" a las empresas en dificultades.

Uno de los responsables sindicales de Fagor-Brandt en Francia, Paul Briglia, de la Confederación General del Trabajo (CGT), hizo hincapié tras la intervención del ministro en que se necesita "dinero para reactivar las factorías" actualmente paradas. Briglia, que dijo desconocer la forma en que podría adoptar una ayuda pública con un fondo que todavía no está creado, se felicitó en cualquier caso por la iniciativa.›EFE

UNIVERSIDAD DEL PAIS VASCO
EUSKAL HERRIKO UNIBERTSITATEA

Año IX Núm. 2.891 1,30 euros GIPUZKOAR GUZTION EGUNKARIA Viernes, 15 de noviembre de 2013

Noticias de Gipuzkoa

DONOSTIA 2016

Europa aplaude los progresos pero recomienda evitar localismos

PÁGINAS 58-59

La indemnización por la planta incineradora costará 5 millones más

BILDU NO DIO LAS VERDADERAS CIFRAS Y EL DESEMBOLSO ASCIENDE A 13,2 MILLONES DE EUROS, SEGÚN PNV Y PSE

GIPUZKOA SIGUE SIN SABER LA SOLUCIÓN A LAS 60.000 TONELADAS ANUALES DE RESIDUOS NO RECICLABLES

PÁGINAS 6-7

El Eurogrupo acuerda el fin del rescate bancario de España

De Guindos: "Cuando el programa expire a principios de enero, se acabó"

PÁGINA 47

José Luis López Ruiz, 'Kubati', a su salida anoche de la prisión gaditana del Puerto de Santamaría. FOTO: EFE

'KUBATI', EN LIBERTAD

La Audiencia Nacional excarceló ayer a 13 presos de ETA, una Grapo y un preso común

PÁGINAS 14-15

El Parlamento Vasco aprueba derogar el Día de Euskadi

FUE APOYADO CON LOS **27 VOTOS DEL PNV** Y SOLO 6 DE EH BILDU

La decisión abre la puerta a que el 25 de julio sea otra vez festivo

PÁGINA 17

FAGOR PREVÉ INCORPORAR HOY A EDESA AL CONCURSO DE ACREEDORES

Los socios cooperativistas de Edesa y Fagor se manifestaron en Basauri

PÁGINAS 36 Y 45

GRIEZMANN

La Real quiere blindar al jugador y se reunirá para ofrecerle una mejora salarial

La Junta Ordinaria de Accionistas se celebrará el 17 de diciembre

PÁGINAS 50-51

Donostia impondrá multas de hasta 600 euros al que acceda al Paseo Nuevo

EL GOBIERNO MUNICIPAL CONFIRMA QUE EL CIERRE SE PROLONGARÁ **HASTA EL 30 DE JUNIO**

Las obras para evitar desprendimientos se adjudicarán en diciembre por "imperiosa urgencia" y costarán 1,2 millones

PÁGINAS 22-23

9 771887 827059

Año IX Núm. 2.892 1,60 euros

GIPUZKOAR GUZTION EGUNKARIA

Sábado, 16 de noviembre de 2013

UNIVERSIDAD DEL PAIS VASCO
EUSKAL HERRIKO UNIBERTSITATEA

Noticias de Gipuzkoa

31ER FESTIVAL TOLOSA

Un Titirijai cargado de novedades y actuaciones

PÁGINAS 60-61

El concurso de acreedores de Fagor amenaza a 200 empresas vascas

El Gobierno "planteará soluciones" para los miles de trabajadores afectados

DONOSTIA El lehendakari mostró ayer en el Pleno del Parlamento su preocupación por el daño que sufrirán las 200 empresas auxiliares del entorno de Fagor. 50 de las cuales son grandes. El Departamento de Desarrollo Económico está buscando salidas para minimizar el impacto. Recordó que el Ejecutivo va a proponer soluciones no solo a Fagor sino también a la Corporación Mondragon, entidades financieras y a todas las instituciones públicas, y aseguró que "será duro y costoso, pero vamos a superar esta situación". PÁGINAS 36 Y 45

La ONU insta a España a cumplir su obligación con los desaparecidos

ASEGURA QUE LA LEY DE **AMNISTÍA** NO PUEDE SER UN OBSTÁCULO

Plantea crear una Comisión de la Verdad sobre la Guerra Civil y la Dictadura

PÁGINA 17

PRIMERA NEVADA

Gipuzkoa estrena el plan de vialidad invernal movilizando 12 quitanieves

PÁGINA 10

La N-I a su paso por el alto de Etxegarate, que ayer amaneció cubierto de una intensa nevada.

La CE pide que se multe a las diputaciones con 64,5 millones

Por el retraso en la devolución de las ayudas fiscales

PÁGINA 46

LA CONSTRUCCIÓN DE GIPUZKOA HA PERDIDO CASI 9.000 EMPLEOS

DESDE EL INICIO DE LA CRISIS EN **2007**, SEGÚN ADEGI-ASCONGI

PÁGINA 47

LLUVIA DE CARIÑO PARA LABAKA

La Real se impuso con un gol en el último minuto

PÁGINAS 52-53

Gómez Bermúdez califica de impecable la gestión de la Audiencia Nacional

EN UN **DEBATE** ORGANIZADO POR EL COLEGIO DE ABOGADOS DE GIPUZKOA

Dijo, sin embargo, que "la sentencia de Estrasburgo supone una injusticia mayor que la que se trataba de corregir"

PÁGINA 14

9 771887 827066

UNIVERSIDAD DEL PAIS VASCO
EUSKAL HERRIKO UNIBERTSITATEA

Año IX Núm. 2.895 1,30 euros GIPUZKOAR GUZTION EGUNKARIA Martes, 19 de noviembre de 2013

Noticias de Gipuzkoa

La crisis de Fagor obliga a adaptar los presupuestos de la Diputación

La deuda viva de la cooperativa con Hacienda es de 16 millones de euros

DONOSTIA. La crisis de Fagor Electrodomésticos va a provocar una readecuación del proyecto de presupuestos de la Diputación Foral de Gipuzkoa. El diputado general, Martin Garitano, apeló ayer a la colaboración de los partidos de la oposición, PNV, PSE y PP, para la aprobación de los presupuestos. De momento, la deuda viva de Fagor con la Hacienda guipuzcoana se eleva a 16 millones de euros que han quedado pendientes con la presentación del preconcurso de acreedores hace un mes. PÁGINA 31

EKAITZ SARALEGI
PELOTARI

"Jugar las semifinales del Cuatro y Medio para mí es como ganar la txapela"

PÁGINAS 44-45

CANNABIS

60 expertos médicos comparecen en el Parlamento para analizar su regulación

PÁGINAS 6-7

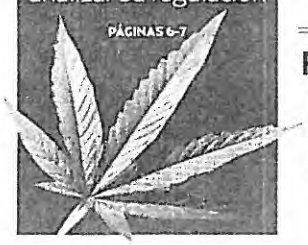

El Gobierno Vasco ofrece a Inbiomed 750.000 euros en dos años

MARTIN GARITANO TILDA DE **INSUFICIENTE** LA PARTIDA

PÁGINA 32

El PP aplaude que Lakua haya incorporado el 'suelo ético'

PÁGINAS 12-13

EL PNV PLANTEA EN EUROPA EL COSTE DEL CARPETAZO A LA INCINERADORA

PÁGINA 9

El fiscal de París muestra una imagen del autor de los disparos, capturada por una cámara de seguridad.

ALERTA EN PARÍS

Un lobo solitario entra armado en la cadena 'BFM TV' y dispara en el diario 'Libération' y en el banco Société Générale

PÁGINA 17

9 771887 827028

UNIVERSIDAD DEL PAIS VASCO
EUSKAL HERRIKO UNIBERTSITATEA

Año IX Núm. 2.897 1,30 euros
GIPUZKOAR GUZTION EGUNKARIA
Jueves, 21 de noviembre de 2013

Noticias de
Gipuzkoa

BERASATEGUI Recibe la séptima estrella Michelin

PÁGINA 11

La donostiarra Norgestión y Audyge administrará el concurso de Fagor

La CNMV nombrará hoy al otro administrador del proceso de la cooperativa

DONOSTIA. El Banco Popular nombró ayer a Norgestión y Audyge SL como uno de los dos administradores que ha decidido nombrar el juez de lo Mercantil número 1 de Donostia. Pedro José Malagón, en el concurso de acreedores de Fagor, dada la especial trascendencia que tiene este procedimiento. Por su parte, la CNMV designará hoy a su administrador concursal. El órgano regulador estudia optar por una auditora internacional, dada la magnitud del concurso, que podría ser KPMG. PÁGINA 38

El PNV ganaría en Gipuzkoa si se celebraran ahora las autonómicas

EH BILDU QUEDARÍA **SEGUNDA** CON EL 30,5% DE LOS VOTOS

Los jeltzales no sufren en la CAV el desgaste habitual de los partidos de gobierno

PÁGINA 17

"LA SENTENCIA ES UN BOMBAZO"

La farmacéutica Grünenthal deberá indemnizar a 22 víctimas de la talidomida

PÁGINA 6

Agustín Murillo, que no figura entre los compensados, ayer en el quiosco de la ONCE de Beasain en el que trabaja. FOTO: ILEN PLAZA

El Constitucional avala las posturas de la Audiencia Nacional y el TS

Toda la cúpula judicial española acata el fallo del Tribunal de Estrasburgo

PÁGINA 16

LA NUEVA LONJA DE PESCADO DE PASAIA ESTÁ YA OPERATIVA

AYER SE INAUGURÓ LA PRIMERA FASE CON UNA SUPERFICIE DE **15.000 M²**

PÁGINA 39

AGRICULTORES

Once asociaciones acusan a la Diputación de no contar con el sector

PÁGINA 40

La natalidad en Euskadi sigue en caída libre, con una media de 1,3 hijos

PÁGINA 7

Aperribay quiere seguir para poner las bases del futuro

DONOSTIA. Jokin Aperribay y su Consejo al completo se presentarán a la reelección con el objetivo de asegurar las bases de futuro de la Real. En cuanto a las cuentas, el presidente confirmó que este año será el cuarto ejercicio con superávit y anunció que no subirán las cuotas ni habrá días del club PÁGINAS 44-45

9 771887 827042

UNIVERSIDAD DEL PAIS VASCO
EUSKAL HERRIKO UNIBERTSITATEA

Año IX Núm. 2.899 1,60 euros GIPUZKOAR GUZTION EGUNKARIA Sábado, 23 de noviembre de 2013

Noticias de Gipuzkoa

REAL
EL LATERAL ZALDUA PODRÍA DEBUTAR HOY ANTE EL CELTA
PÁGINAS 58-62

#mundiala
Una campaña llama a usar el euskera en 'Twitter'
PÁGINA 8

La exmiembro de ETA Carmen Guisasola abraza a Rosa Rodero, viuda del sargento mayor de la Ertzaintza Joseba Goikoetxea, en presencia del expreso de la 'vía Nanclares' Andoni Alza (con gorra) y de Andoni Ortuzar, presidente del EBB del PNV, durante el acto que se celebró ayer en la plaza de la Convivencia de Bilbao. FOTO: FELIX VIÑAS

El abrazo de la convivencia

EL RECUERDO A GOIKOETXEA REÚNE A VÍCTIMAS DE ETA Y GAL, EXPRESOS DE LA 'VÍA NANCLARES' Y LÍDERES DE BILDU

Rosa Rodero, viuda del ertzaina asesinado hace 20 años, y su hija Leire expresaron su deseo de un futuro "donde no habrá más huérfanos"

El expreso de ETA Iñaki Rekarte comparte una mesa redonda con el hijo de un asesinado: "No es tan difícil decir que matar está mal"

El Gobierno Vasco presenta el Plan de Paz definitivo, que exige el final de la organización terrorista "sin condicionamiento político"

PÁGINAS 16-21

Mondragon recolocará a 715 socios de Fagor antes del verano

LA CORPORACIÓN YA HA REUBICADO A **215 COOPERATIVISTAS**

PÁGINA 50

"No hemos pegado ojo en toda la noche"

VECINOS DEL URUMEA **RESPIRAN ALIVIADOS** TRAS EL TEMPORAL

PÁGINAS 6-7

EL JUEZ VE INDICIOS DE CONTABILIDAD 'B' "CONTINUADA EN EL TIEMPO" EN EL PP

DONOSTIA. El juez Pablo Ruz ha confirmado la existencia "a nivel indiciario" de cobros y pagos en el PP al margen de su contabilidad oficial, según se supo en un auto dictado ayer. El magistrado apunta que las obras de la sede del partido en la calle Génova se abonaron con contabilidad *B* y da credibilidad a tres documentos de Bárcenas. PÁGINA 22 EDITORIAL EN PÁG. 3

9 771887 827066

UNIVERSIDAD DEL PAIS VASCO
EUSKAL HERRIKO UNIBERTSITATEA

Año IX Núm. 2.902 1,30 euros GIPUZKOAR GUZTION EGUNKARIA Martes, 26 de noviembre de 2013

Noticias de Gipuzkoa

OSAKIDETZA

Quiere rebajar de 70 a 65 años la jubilación de los médicos

PÁGINA 8

Cuatro bancos concentran más de la mitad de la deuda de Eroski

SANTANDER, BBVA, CAIXABANK Y SABADELL TIENEN EL 55,74% DE LOS **2.600 MILLONES** DE DEUDA

Entre las entidades vascas, Kutxabank y Laboral Kutxa son acreedores de 150 millones de euros cada una

DONOSTIA. Solo cuatro bancos concentran el 55,74% de la deuda de 2.600 millones de euros que Eroski negocia con 22 entidades financieras antes de que lleguen los vencimientos de enero. El mayor acreedor es el Santander, con una deuda de 450 millones de euros, seguido del BBVA, con 430 millones, Caixabank con 340, y el Sabadell, con 230. Kutxabank y Laboral Kutxa son acreedores de 150 millones. PÁGINA 39

PRINCIPALES BANCOS ACREEDORES DE EROSKI

BANCO SANTANDER	450 millones
BBVA	430
CAIXABANK	340
BANCO SABADELL	230
BANCO POPULAR	165
BANKIA	165
KUTXABANK	150
LABORAL KUTXA	150
ICO	95
ING	40
LIBERBANK	40

Jorge Aldekoa liderará la nueva estructura de la Ertzaintza

ERA 'NAGUSI' DE LA **ERTZAIN ETXEA** CUANDO SE PRODUJO LA CARGA EN LA QUE MURIÓ CABACAS

Le acompañarán en la cúpula policial Josu Bujanda, Maite Salaberria y Jon Ziarsolo

PÁGINA 22

CARLOS FABRA CONDENADO, A 4 AÑOS POR DELITOS FISCALES

EL PRESIDENTE DE LA DIPUTACIÓN DE **CASTELLÓN DEJA EL PP**

PÁGINA 17

Crece el número de menores que sufren maltrato de su pareja

Una veintena han denunciado agresiones ante la Ertzaintza en lo que va de año

PÁGINAS 6-7

FAGOR ARRASTRA A LA COOPERATIVA TAJO

La planta de Oiartzun solicita el preconcurso de acreedores

PÁGINAS 38-39

Un hombre accede a la cooperativa Industrias Tajo, ayer en Oiartzun. FOTO: RUBEN PLAZA

LA REAL YA ESTÁ EN DONETSK

Solo le vale ganar mañana al Shakhtar para seguir con opciones en la Champions

El pelotari Aritz Lasa, un hincha más en la expedición que ha viajado a Ucrania

PÁGINAS 44-49

SANTIAGO ABASCAL
EXDIPUTADO Y EXMILITANTE DEL PP

"El PP ha abandonado la misión política histórica que le correspondía"

PÁGINAS 16-17 EDITORIAL EN PÁG.3

www.noticiasdegipuzkoa.com

UNIVERSIDAD DEL PAIS VASCO
EUSKAL HERRIKO UNIBERTSITATEA

Año IX Núm. 2.905 1,30 euros GIPUZKOAR GUZTION EGUNKARIA Viernes, 29 de noviembre de 2013

Noticias de Gipuzkoa

HOY, EL CAMALEÓN
PÁGINAS 41-48

REAL
Los regalos defensivos y la falta de gol le han condenado en la Champions
PÁGINAS 56-58

La AN sentencia que un error judicial posibilitó el crimen de Lavandera

EL ESTADO INDEMNIZARÁ A LOS PADRES DEL JOVEN PORQUE **EL ASESINO DEBÍA ESTAR EN PRISIÓN**

El Juzgado de lo Penal número 2 de Pamplona no ejecutó dos penas de cárcel que había dictado contra el autor del crimen

DONOSTIA. La Sección Tercera de lo Contencioso-Administrativo de la Audiencia Nacional ha condenado al Estado, con sentencia firme, por "funcionamiento anormal" de la Administración de Justicia reconociendo a los padres del joven donostiarra Asier Lavandera de La Granja el derecho a ser indemnizados por el error cometido. El autor del crimen, ocurrido en Lekunberri, debía encontrarse en la noche del 16 de enero de 2010 en la cárcel si el Juzgado de lo Penal número 2 de Pamplona hubiese ejecutado, como era su obligación, las dos condenas de prisión que había dictado contra Sergio Fernando Ramos de Sousa. La Sala de Gobierno del Tribunal Superior de Justicia de Navarra abrió diligencias informativas en 2010 por las posibles irregularidades denunciadas, pero acabó archivándolas. PÁGINAS 6-7

POR 7 EUROS

Trabajadores subcontratados por las obras de Tabakalera rozan las 500 horas extra este año

"Los paquistaníes que nos sustituyeron en el TAV cobraban 4 euros", denuncian

PÁGINAS 40 Y 49

Trabajadores subcontratados en las obras de Tabakalera hablan con el responsable de la Construcción de ELA. FOTO: CORNAESTRADA

Fagor solicita el concurso de acreedores para Grumal y Proiek

PÁGINA 51

La Fiscalía dice que Otegi "no ha renunciado a las armas"

PÁGINA 16

LAKUA MANTENDRÁ EL AUMENTO DE LA JORNADA A LOS FUNCIONARIOS

PÁGINA 50

VERTIDO DE FUEL EN EL UROLA

Detectan un escape de unos 4.000 litros desde una papelera cerrada de Legazpi

PÁGINA 10

Wert saca adelante su ley tras 14 meses de crispación en la enseñanza

MAITE ARISTEGI DENUNCIÓ LA LOMCE CON UN **BERTSO**

"Era un guiño al euskera y a nuestra cultura", afirmó

DONOSTIA. El Gobierno de Mariano Rajoy aprobó ayer en el Congreso, con solo los votos del PP, su reforma de la enseñanza, la séptima ley educativa de la democracia. La oposición ha prometido derogarla cuando cambie el juego de las mayorías, por lo que algunos ya la denominan como *la breve*. PÁGINA 13 EDITORIAL EN PÁG. 3

www.noticiasdegipuzkoa.com

"Ni Lagun Aro, ni Laboral Kutxa ni el grupo Mondragon están en riesgo"

GISASOLA ASEGURA QUE PUEDE HABER **"UNA SOLUCIÓN"** PARA ENTRE 1.000 Y 1.200 EMPLEADOS

La plataforma Ordaindu, que aglutina a socios cooperativistas, reclama que se devuelvan sus aportaciones

DONOSTIA. El presidente de la Corporación Mondragon, Txema Gisasola, manifiesta "alto y claro" que tras la crisis de Fagor Electodomesticos "ni Lagun Aro EPSV, ni Laboral Kutxa, ni la Corporación están en riesgo".

Gisasola defendió el futuro de Mondragon en general y de sus entidades financieras en particular en una entrevista que publicó ayer *TU Lankide*, el boletín interno de la corporación, en el que Txema Gisasola aborda la situación de Fagor Electrodomésticos, la cooperativa que se encuentra en concurso de acreedores.

El presidente de Mondragon recordó que la Corporación ha intentado salvar a Fagor con unos 300 millones de euros, 70 de ellos aportados este mismo año, pero finalmente decidió "poner un límite" al considerar que aportar los fondos que la cooperativa pedía para financiar su plan de viabilidad no garantizaba el futuro de la empresa.

Gisasola aseguró que en los próximos meses Mondragon "puede tener una solución" para entre 1.000 y 1.200 trabajadores de Fagor Electrodomésticos, a través de prejubilaciones y reubicaciones "con un coste asumible para las cooperativas". Esto no significa que las empresas del grupo vayan a "sacrificar todo el empleo eventual", ya que no es posible sustituirlo al 100 % por los socios de Fagor afectados porque "los perfiles profesionales son distintos".

Mondragon Corporación, además de intentar reubicar a los afectados, pondrá en marcha programas para fomentar la empleabilidad y destinará recursos "a proyectos nuevos en sectores estratégicos" con el fin de crear empleo.

Gisasola explicó que Mondragon está intentando "aclarar definitivamente" si los cooperativistas de Fagor Electrodomésticos deben hacer frente a la deuda con su patrimonio personal, para lo que están realizando "consultas al máximo nivel jurídico". Estas son con el Departamento de Economía Social del Gobierno Vasco como con otros especialistas apuntan a que "la responsabilidad se limita a las aportaciones al capital de los socios y no afecta a su patrimonio".

El presidente de la Corporación defendió el modelo y declaró que Mondragon sigue siendo un "proyecto con futuro" pese a que algunas cooperativas que eran proveedoras de Fagor "se verán afectadas" por la situación de la empresa. "Tenemos muchas cooperativas viables y exitosas y un enorme potencial de desarrollo en el que creemos", insistió.

ORDAINDU Por su parte, la plataforma Ordaindu, que aglutina a socios cooperativistas de Fagor Electrodomésticos con aportaciones voluntarias y préstamos de capital social, continuará con las movilizaciones ante la negativa de la Corporación Mondragon a la creación de un fondo de garantía para "recuperar" su dinero.

Fuentes de Ordaindu explicaron que en el encuentro mantenido el miércoles con Gisasola, y algún componente más de la Corporación, se reclamó la creación de un fondo de garantía para "cobrar las aportaciones voluntarias y préstamos mercantiles, pero han dicho que no".

Ordaindu cifra en 45 millones de euros las aportaciones voluntarias realizadas por algunos socios cooperativistas y en 42 millones la parte correspondiente a préstamos de capital social. En julio algunos socios habían solicitado ya el rescate de su dinero, por un importe global de 20 millones. Explicaron que desde Mondragon han "dejado una puerta abierta para seguir hablando, pero a lo solicitado han dicho que no". >EFE/E.P.

Concentración de los trabajadores de Grumal en una protesta de comienzos de noviembre. FOTO: ANAIS GARCIA

Fagor Electrodomésticos presenta el concurso de la azpeitiarra Grumal

LOS TRABAJADORES DE EDESA PROTESTAN PORQUE **NINGUNO HA SIDO RECOLOCADO** EN COOPERATIVAS DEL GRUPO

DONOSTIA. Fagor Electrodomésticos presentó ayer ante el Juzgado de lo Mercantil número 1 de Donostia la solicitud de concurso de acreedores para sus filiales Grumal, de Azpeitia, y para Proiek, una sociedad de ingeniería con sede en Bilbao, según informó la cooperativa.

Por el momento, el Juzgado de lo Mercantil ha admitido a trámite la solicitud de Fagor Electrodomésticos, Fagor Mastercook y Fagor Ireland y tiene pendiente pronunciarse sobre la filial Edesa –de Basauri–, que planteó el concurso el pasado 21 de noviembre.

La empresa Grumal, fundada en 1979, se dedica a la fabricación de muebles de cocina, cuenta con 148 empleados y fue adquirida por Fagor Electrodomésticos en 2005 por 18 millones de euros.

La cooperativa de Arrasate alcanzó un acuerdo con la multinacional estadounidense Masco Corporation para la adquisición del Grupo Grumal, uno de los principales fabricantes de puertas y componentes de muebles de cocina de España.

PROTESTAS EN EDESA Por otra parte, empleados de Edesa de Basauri acudirán mañana a Arrasate para participar en una protesta convocada por sus compañeros de Fagor Electrodomésticos y, el 3 de diciembre, emprenderán una marcha a pie hasta esta localidad guipuzcoana para exigir el mantenimiento de su fábrica.

Los empleados reanudarán así las movilizaciones, después de que el pasado 19 de noviembre decidieran no llevar a cabo nuevos actos reivindicativos como "voto de confianza" a la Corporación en la recolocación de los trabajadores, explicaron ayer a *Efe* trabajadores de Basauri.

Los trabajadores de la fábrica vizcaína se han quejaron de que mientras ya se ha producido 240 recolocaciones de empleados de Fagor Electrodomésticos, de Edesa no se ha producido ningún traslado a otra empresa del grupo Mondragón. >N.G./EFE/E.P.

Permach pide a Kutxabank que salve puestos de Fagor

DICE QUE LA CAJA TIENE **"MUCHA RESPONSABILIDAD EN DEJAR CAER"** A LA MARCA DEL GRUPO MONDRAGON

DONOSTIA. El dirigente de EH Bildu Joseba Permach exigió ayer a Kutxabank que ayude a salvar los puestos de trabajo de los empleados de Fagor Electrodomésticos, ya que la caja vasca, dijo, "ha tenido mucha responsabilidad en dejar caer" a la emblemática cooperativa del grupo Mondragon. Permach hizo estas declaraciones ante la sede de Kutxa, en la que ayer se celebra una sesión del consejo de administración para debatir varias propuestas planteadas por los consejeros designados por la coalición abertzale.

La cuestión fundamental que situaron en el orden del día se refiere a la crisis de Fagor Electrodomésticos ya que, a juicio de EH Bildu, Kutxabank tiene la "responsabilidad de ayudar a poner en marcha alguna iniciativa para salvar los puestos de trabajo del grupo Fagor". Permach subrayó que Kutxabank debe ser "una unión de tres cajas con una función claramente pública y social", por lo que "entre sus líneas de trabajo" debe dar prioridad a ayudar "a las empresas, al tejido industrial vasco".

En su opinión, la caja vasca tuvo "mucha responsabilidad en dejar caer al grupo Fagor", por lo que "cuando se habla de la posibilidad de salvar los puestos de trabajo Kutxabank tiene una responsabilidad que no puede obviar". Los consejeros de EH Bildu también plantearon la convocatoria de asambleas en cada una de las cajas para ratificar el compromiso de no privatizar Kutxabank, tal y como a su juicio permite hacer la Ley de Cajas.

La coalición lamentó que los consejeros del PNV, PSE y los sindicatos Pixkanaka y CCOO, que suman siete consejeros al igual que Bildu –el de la DYA no asistió–, frenaron sus propuestas en el consejo gracias al voto de calidad del presidente. >EFE

Gupost Sociedad Anónima Unipersonal Publicidad Directa (Sociedad Absorbente)
Gudat Sociedad Limitada Unipersonal (Sociedad absorbida)

Anuncio de fusión por absorción de sociedades íntegramente participadas por el mismo socio

En cumplimiento de lo dispuesto en el artículo 43.1 de la Ley 3/2009, de 3 de abril, sobre Modificaciones Estructurales de las Sociedades Mercantiles, se hace público que el día 26 de noviembre de 2013 la Junta de Accionistas Universal de la mercantil Gupost Sociedad Anónima Unipersonal Publicidad Directa (Sociedad Absorbente) acordó la fusión por absorción de Gudat Sociedad Limitada Unipersonal (Sociedad Absorbida) ambas sociedades íntegramente participadas por el mismo socio, en los términos del Proyecto común de fusión elaborado por los Administradores de las referidas Sociedades y sobre la base de los balances de fusión de dichas sociedades cerrados a 31/12/2012. Como fecha de efectos contables de la fusión se fija el 1 de enero de 2012.

Se hace constar el derecho que asiste a los socios y acreedores de las sociedades participantes en la fusión de obtener la íntegra entrega de los acuerdos adoptados y de los balances de fusión, así como el derecho de los acreedores de las sociedades que se fusionan a oponerse a la fusión en los términos establecidos en el artículo 44 de la Ley 3/2009, durante el plazo de un mes, contado a partir de la publicación del último anuncio de fusión.

Donostia-San Sebastián, a 28 de noviembre de 2013. El Administrador Único de Gupost Sociedad Anónima Unipersonal Publicidad Directa y de Gudat Sociedad Limitada Unipersonal. D. Alex Alkorta Andueza

UNIVERSIDAD DEL PAIS VASCO
EUSKAL HERRIKO UNIBERTSITATE

Año IX Núm. 2.920 1,60 euros
GIPUZKOAR GUZTION EGUNKARIA
Sábado, 14 de diciembre de 2013

Noticias de Gipuzkoa

NO A EUROVEGAS

El Gobierno rechaza las exigencias de Adelson

PÁGINA 13

Gipuzkoa tendrá presupuestos

LA DIPUTACIÓN Y EL PNV CIERRAN UN ACUERDO PARA 2014 CON LOS 15 MILLONES DEL PLAN ANTICRISIS

PÁGINAS 14-15

FIESTA DE LOS BASERRITARRAS

Una multitud se dio cita ayer en Urretxu y Zumarraga con motivo de la Feria de Santa Lucía

PÁGINAS 28-29

RESIDUOS

Los alcaldes de San Marcos rehúsan hablar de los vertederos

PÁGINA 8

Las eléctricas deberán asumir el déficit de tarifa en solitario

El Tribunal Supremo les obliga a financiar el desfase entre ingresos y costes

PÁGINA 46

RENUNCIAN A LA EXTRA DE NAVIDAD PARA CAPITALIZAR LAS EMPRESAS

ACUERDAN LOS SOCIOS DE **FAGOR** ARRASATE Y FAGOR ELECTRÓNICA

PÁGINA 36

En noviembre se tramitaron 173 ERE en Euskadi

PÁGINA 45

Artur Mas abraza a Jordi Pujol a su llegada, ayer, a la sede de CDC.

CONVERGÈNCIA DEFENDERÁ EL DOBLE SÍ FRENTE A LAS RETICENCIAS DE UNIÓ

PÁGINAS 16-19

POLICLÍNICA GIPUZKOA
EMAKUMEAREN UNITATEA
UNIDAD DE LA MUJER

Ginekologia eta Obstetrizia Zerbitzu Integral bakarra, beharrizan guztiekin zentro berean.
Único Servicio Integral en Ginecología y Obstetricia con todas las necesidades cubiertas en un mismo centro.

INFORMAZIO GENERORAKO PARA MÁS INFORMACIÓN
943 00 27 21

LEIHOLAN
VENTANAS DE PVC Y ALUMINIO
www.leiholan.com

NUEVA APERTURA EN DONOSTIA
15 AÑOS COLOCANDO CALIDAD

C/ San Martin esquina con Manterola · Donostia · 943 44 39 06
C/ San Francisco nº 1 · Zarautz · 943 89 49 36

IDEAS PARA REGALAR

Una nueva idea para regalar en la página 52

9 771887 827066

UNIVERSITATE DEL PAIS VASCO
EUSKAL-HERRIKO UNIBERTSITATE

Año IX Núm. 2.946 1,60 euros
GIPUZKOAR GUZTION EGUNKARIA
Sábado, 11 de enero de 2014

Noticias de Gipuzkoa

Hoy
ORTZADAR Y LA REVISTA ON

AEROPUERTO
Hondarribia no despega al perder un 6,8% de pasajeros
PÁGINA 8

Andoni Ortuzar, presidente del EBB del PNV; Hasier Arraiz, presidente de Sortu; Adolfo Muñoz, de ELA; y Ainhoa Etxaide, de LAB, durante la rueda de prensa de ayer.

Cronología de la jornada

11.18 El juez Pablo Ruz autoriza la convocatoria realizada por Tantaz Tanta

13.18 El juez Velasco de la Audiencia Nacional contradice a Ruz y la prohíbe

Editorial
Justicia policial, impulso político

18.43 Tantaz Tanta desconvoca la manifestación y los demás actos previstos

19.00 Comparecen Ortuzar y Arraiz para apoyar la nueva manifestación

PNV y Sortu apoyan una marcha silenciosa por los derechos humanos, solución y paz

LA MANIFESTACIÓN PARTIRÁ A LAS 18.00 HORAS DE HOY DESDE LA CASILLA AL AYUNTAMIENTO DE BILBAO

PÁGINAS 14-18 EDITORIAL EN PÁG.3

La Diputación anuncia un aval de dos millones para Edesa y Geyser

LAKUA PIDE **PRUDENCIA** ANTE POSIBLES PLANES DE VIABILIDAD PARA SALVAR ACTIVIDADES DE FAGOR

Martin Garitano asegura que la solución para salvar 345 empleos depende de Corporación Mondragón

PÁGINAS 46-47

El TSJPV echa por tierra los argumentos de Bildu contra la incineradora de Zubieta

EL PROYECTO CUMPLÍA LA NORMATIVA **MEDIOAMBIENTAL**

Se crea una Comisión de Gestión de los Residuos

DONOSTIA. El Tribunal Superior del País Vasco (TSJPV), en dos sentencias, ha echado por tierra los argumentos de Bildu y de GHK contra la incineradora de Zubieta, confirmando que el proyecto cumplía la normativa medioambiental vigente. Se ha creado también una Comisión de Gestión de Residuos del Territorio. PÁGINAS 6-7

IDEAS PARA REGALAR

Una nueva idea para regalar en la página 10

www.noticiasdegipuzkoa.com

Año IX Núm. 2.953 1,60 euros

GIPUZKOAR GUZTION EGUNKARIA

Sábado, 18 de enero de 2014

Noticias de Gipuzkoa

TXAKOLI

Amets Arzallus apadrina la nueva cosecha en Getaria

PÁGINA 39

La dimisión de Gisasola provocará un nuevo diseño de Mondragon

ELFUTURO PRESIDENTE SERÁ EL ENCARGADO DE EJECUTAR EL PLAN ESTRATÉGICO

PÁGINAS 50-51

DANBOR HOTSAK BADATOZ

Haur danborradan parte hartuko duten konpainia guztien ordezkariak bildu ziren aurkezpenean

26-30 ORRIALDEAK

Juan Karlos Izagirre alkatea, Oihana Etxezarreta jenerala eta Sara Esnal, Easo Ederra, atzoko Victoria Eugeniako ekitaldian. ARGAZKIA R. BENITEZ

Rajoy dice que no habrá cambios en la política penitenciaria

Ardanza cree que la herida no curará si se busca que los presos "se pudran" en prisión

PÁGINA 32 EDITORIAL EN PAG. 3

Adegi impulsará la negociación directa con los trabajadores

PÁGINAS 52-53

UN ZUMARRAGARRA, LIBERADO EN TÚNEZ TRAS DOS MESES DE SECUESTRO

PÁGINA 13

Una falsa doctora intenta robar un recién nacido en el Hospital Donostia

FUE DETENIDA POR LA ERTZAINTZA CUANDO HUÍA DE LA HABITACIÓN CON EL **BEBÉ EN BRAZOS**

Al parecer sufre trastorno mental, tiene 36 años, y dijo a los padres que iba a realizarle la 'prueba del talón'

PÁGINA 7

www.noticiasdegipuzkoa.com

economía

economia@noticiasdegipuzkoa.com

CRISIS EN MONDRAGON›

La dimisión de Gisasola provoca el diseño de un nuevo marco de actuación en Mondragon

EL NUEVO PRESIDENTE SERÁ EL ENCARGADO DE EJECUTAR EL **PLAN ESTRATÉGICO**

Un equipo de cuatro personas fijará la hoja de ruta del grupo cooperativo

CARLOS ETXEBERRI

DONOSTIA La Corporación Mondragon ha decidido tomarse un respiro de tres o cuatro meses para diseñar lo que tiene que ser el grupo cooperativo en el futuro, no tanto desde un punto de vista estratégico a la hora de responder ante nuevos escenarios tan cambiantes como ha podido ser la actual crisis económica, como en el plano de las propias cooperativas para adecuarse a una nueva coyuntura cada vez más dependiente de los parámetros globales.

"Hemos decidido pararnos para reflexionar, analizar lo que está pasando y diseñar lo que tiene que ser Mondragon en el futuro", manifestaron a NOTICIAS DE GIPUZKOA fuentes de la Corporación Mondragon.

La causa de este parón reflexivo ha sido la dimisión por motivos personales del presidente de la Corporación Mondragon, Txema Gisasola, que ha supuesto todo un aldabonazo en el seno del movimiento cooperativo, no ya porque es la primera vez que se produce esta circunstancia, sino por lo que supone de puesta en cuestión del modelo de comportamiento en el seno del movimiento cooperativo donde los valores individuales prevalecen cada vez más sobre los colectivos.

Una prueba de ello y el detonante de la dimisión de Txema Gisasola, ha sido la crisis de Fagor Electrodomésticos, -donde Gisasola había sido director general hasta su designación como presidente de la Corporación-, donde desde el propio Consejo Rector de la cooperativa se focalizó la responsabilidad de la situación a las estructuras corporativas por no haber respondido al crédito de 50 millones de euros que solicitó en octubre y que provocó el concurso de acreedores.

Ante esta situación, que ha tenido su traslación negativa en el ámbito personal y familiar, Gisasola ha defendido el carácter no presidencialista del grupo cooperativo, ya que la elección del máximo responsable de la Corporación se hace en un congreso formado por 600 representantes de todas las cooperativas y ratificado por la comisión permanente, una especie de consejo de administración, cuyos miembros son elegidos por la asamblea.

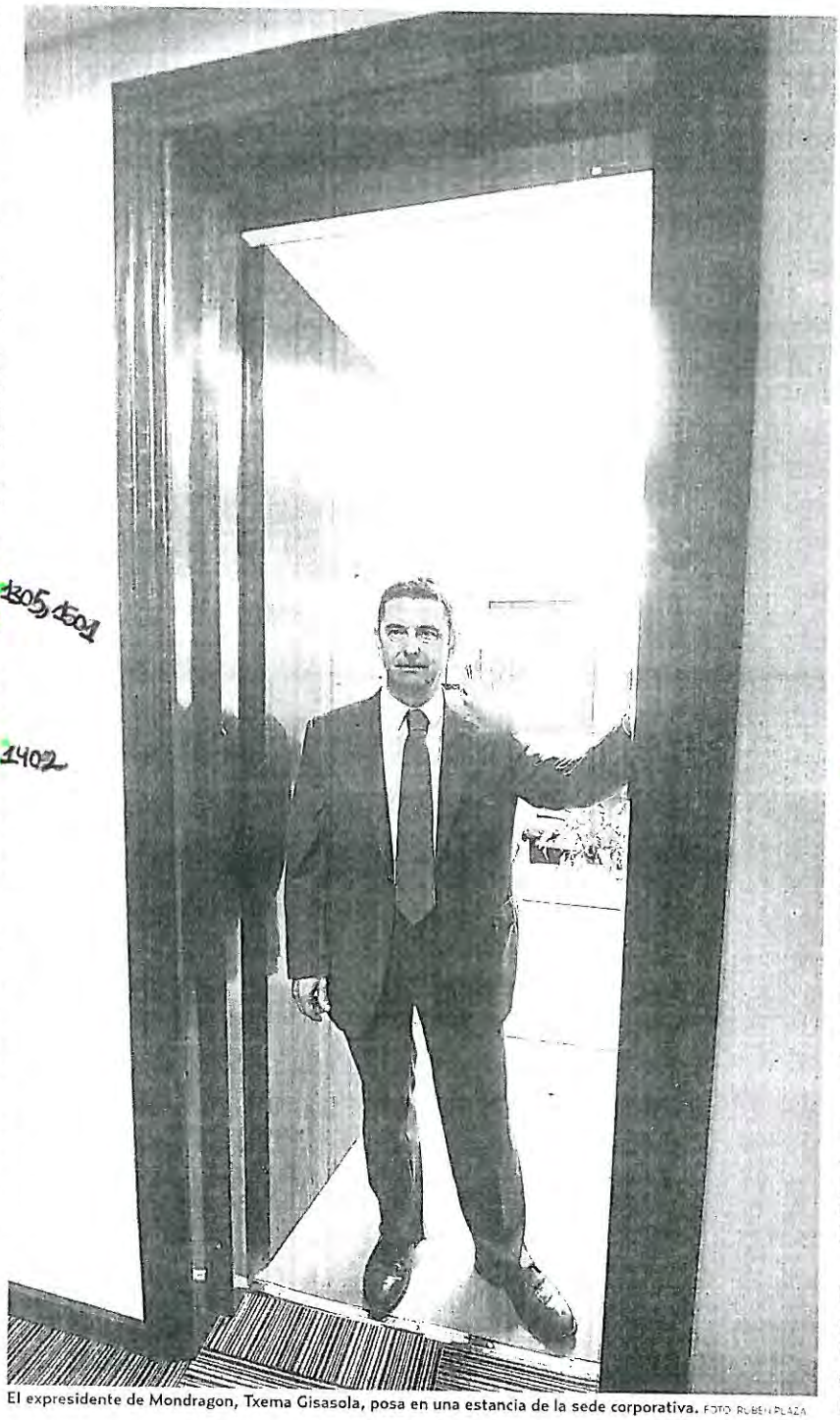

El expresidente de Mondragon, Txema Gisasola, posa en una estancia de la sede corporativa. FOTO: RUBEN PLAZA

Es por ello que un equipo por cuatro o cinco responsables de cooperativas y de áreas de la Corporación va a ser el encargado de analizar la situación que ha derivado en la salida de Gisasola, establecer líneas de actuación claves y diseñar la hoja de ruta a seguir.

"El diagnóstico debe ser compartido por todos los cooperativistas como así ha sido siempre y lo que ha dado cohesión, fortaleza y visión de futuro al grupo", señalan fuentes cooperativas.

La propuesta deberá ser aprobada por el Consejo General y, posteriormente, por la Comisión Permanente, que la llevará al congreso, que habitualmente se celebra en los meses de mayo.

Con la definición de las nuevas líneas de actuación de Mondragon para los próximos años, se procederá a la elección del nuevo presidente de la Corporación, que será el encargado de llevar a cabo el plan diseñado para encarar el futuro del grupo cooperativo.

GESTORA Entre tanto, será una comisión gestora formada por miembros del Consejo General de Mondragon la que se hará cargo del funcionamiento operativo de la Corporación con carácter transitorio, en lo que constituye toda una novedad en el seno del grupo cooperativo.

Fuentes cooperativistas han señalado que la puesta en marcha de esta gestora puede deberse a que les ha cogido por sorpresa la decisión de Gisasola o que ante la falta, en este momento, de un candidato claro, que no provoque reticencias por parte de algunos sectores, se ha optado por tomarse tiempo para elegir a la persona más adecuada.

La dimisión de Gisasola no por previsible ha causado sorpresa en algunos sectores porque el perfil del hasta ahora presidente de la Corporación es la de un hombre de grandes creencias cooperativistas y, por ello, con la fortaleza suficiente como para poder aguantar la crisis que

El nuevo diseño de Mondragon se presentará en el congreso que tendrá lugar en mayo

Una comisión gestora dirigirá el día a día de la Corporación hasta la elección del nuevo presidente

CRISIS EN MONDRAGON

El nuevo presidente deberá reunir el mayor consenso posible

SE QUIERE QUE SEA UN CANDIDATO **DESCONOCIDO** EN LAS ESTRUCTURAS DE LA CORPORACIÓN

La crisis de Fagor Electrodomésticos ha provocado la toma de decisiones traumáticas en el seno del grupo

CARLOS ETXEBERRI

DONOSTIA "Se trata de buscar al Aperribay (presidente de la Real Sociedad) de Mondragon". De esta forma tan gráfica define el directivo de una cooperativa el perfil que debe tener el nuevo presidente de la Corporación Mondragon, que sustituya en la próxima primavera a Txema Gisasola.

Las características de un hombre con buen currículum profesional, desconocido en las estructuras de dirección de la Corporación y que concite el consenso entre los sensibilidades que conviven en el seno de Mondragon van a ser absolutamente necesarias para afrontar el nuevo escenario en el que el grupo cooperativo debe actuar en los próximos años.

La superación de la actual crisis provocada por el concurso de Fagor Electrodomésticos, en sus distintas posibilidades y de la situación tan delicada en la que se encuentra el grupo Eroski, abren un nuevo panorama de cierta tranquilidad.

En ese perfil parece que no cuentan dirigentes como Agustín Markaide, presidente del Grupo Eroski y de la comisión permanente del Congreso, o los presidentes de Orona y de Caja Laboral, Javier Mutuberría o Txomin García, respectivamente, porque de algún modo u otro han tomado decisiones tan traumáticas como el rechazo de la solicitud de las ayudas solicitadas por Fagor Electrodomésticos para evitar que su situación arrastrara a otras cooperativas del grupo en situación delicada.

Tanto Markaide, como Mutuberría y García, formaran parte de la comisión gestora que llevará con carácter transitorio la dirección de la Corporación hasta la elección del nuevo presidente.

En este terreno, el candidato que designe la comisión permanente de la mano del consejo general de Mondragon, deberá tener como una de sus principales características concitar el mayor consenso posible ante el reto de reforzar el grupo ante el futuro y hacerlo sólido.

está viviendo la Corporación Mondragon.

Sin embargo, alguno, a partir de la situación que se está viviendo en el seno de Mondragon piensa en sentido contrario. "Lo sorprendente es que con lo que ha pasado haya durado tanto tiempo como presidente".

"Si desde Fagor Electrodomésticos, que es la cooperativa de donde procede y donde ha estado hasta hace un año y medio, no le han defendido, ni lo han reconocido, menos lo van a hacer aquellos con los que no se ha tenido ningún vínculo, con lo está claro es que ha perdido capacidad de liderazgo", precisan fuentes cooperativas.

De la misma forma, las mismas fuentes ponen de relieve la honestidad que ha demostrado Gisasola al presentar ayer su dimisión en lo que significa reconocer que "no ha sido capaz de gestionar bien un tema tan importante como ha sido el de la crisis de Fagor Electrodomésticos".

En este sentido, las mismas fuentes, destacan la mala imagen que la Corporación Mondragon ha proyectado tanto en el exterior como dentro del grupo cooperativo en la gestión de la crisis de Fagor Electrodomésticos, lo que ha hecho que se hayan dado situaciones absolutamente ineditas en el seno del movimiento promovido por el padre Arizmendiarrieta, como es el cuestionamiento, por primera vez, y sin ninguna cortapisa de los responsables corporativos cuando las decisiones son colectivas y se toman democráticamente.

En el fondo subyace el agravio histórico que, desde hace varias décadas, existe en el seno de las cooperativas con Fagor Electrodomésticos, a cuyos cooperativistas los consideraban unos privilegiados no solo por las retribuciones que recibian, sino porque el resto del grupo debia de ir a su rescate cuando entraba en dificultades sin, a cambio, realizar ningún cambio de situación para evitar esas contingencias.

La gota que colmó el vaso fue el rechazo en octubre por parte de la Corporación Mondragon del préstamo de 50 millones de euros que solicitó Fagor Electrodomésticos, cuando cuatro meses antes los socios del grupo cooperativo decidieron reducirse los salarios, así como otro tipo de medidas, con el fin de aportar 70 millones a la cooperativa dirigida desde abril por Sergio Treviño

Gisasola, un hombre de Fagor

El nombre de Txema Gisasola siempre estará ligado al de Fagor Electrodomésticos, su casa y escuela. Gisasola entró a trabajar en Fagor Electrodomésticos con 25 años. Lo hizo como técnico de organización y jefe de personal. Después fue gestor del área comercial. Tras un breve periodo de cuatro años como director de Recursos Humanos de Danona, cooperativa dedicada a la fabricación de muebles de hogar, volvió en 1997 a Fagor Electrodomésticos para asumir la dirección de Recursos Humanos. Tres años después fue designado director de Gestión Social de Mondragon y en 2005 pasó a ocupar la vicepresidencia de la Corporación y la dirección general de la División Hogar. En 2006 asumió la dirección general de Fagor Electrodomésticos. Siguió en el cargo hasta que accedió a la presidencia del grupo cooperativo en julio de 2012. Nacido en Zumarraga en 1962, estudió Psicología industrial en la Universidad del País Vasco y completó su formación con cursos máster en Deusto y la Universidad Autónoma de Madrid. >L.U.

Txema Gisasola en un despacho de la sede de Corporación Mondragon. FOTO: RUBEN PLAZA

Un modelo en revisión

EL GRUPO MONDRAGON NO HA SIDO CAPAZ DE **SUPERAR** LAS CONSECUENCIAS DE LA ACTUAL CRISIS

DONOSTIA. La dimisión de Txema Gisasola se produce en el peor momento que atraviesa la Corporación Mondragon con la caída de Fagor Electrodomésticos, el germen del grupo cooperativo fundado por el padre Arizmendiarrieta y que que es un referente en el mundo en lo que se refiere al desarrollo de empresas de economía social en el sector industrial.

La peculiaridad de las cooperativas como empresas cuyos trabajadores son también sus propietarios ha sido una característica que ha servido de antídoto para poder afrontar con éxito las distintas crisis que desde 1980 han afectado a la economía vasca, hasta el punto de ser capaces de crear empleo, mientras las compañías de capital lo destruían.

Sin embargo, la actual crisis iniciada en 2008 ha sido capaz de romper con ese blindaje y se ha llevado por delante no solo lo que había sido el buque insignia del grupo cooperativo, sino también ha puesto en evidencia los principios cooperativistas frente a una sociedad que cada vez prima mas lo individual frente a lo colectivo.

Los tres meses de parón que se va a dar Corporación Mondragón van a suponer toda una catarsis no para poner en cuestión el modelo cooperativo, que sigue siendo tan vigente como hace 50 años, sino para remover los cimientos del grupo y recuperar los principios de compromiso social y solidaridad.

De hecho, hay cooperativas como las pertenecientes al sector de Automoción, Componentes, Máquina-Herramienta y Elevación que están teniendo unos resultados muy importantes precisamente por su forma de haberse adaptado a las nuevas circunstancias y haber afrontado con éxito la internacionalización.

El propio Gisasola ya había apuntado la necesidad de que la Corporación Mondragon analizara y revisara el modelo cooperativista en uno o dos años. La realidad ha hecho adelantar esa previsión. >C.E.

La filial de Fagor en Francia recibe varias ofertas de compra

HASTA EL **MIÉRCOLES** NO SE CONOCERÁN SU NÚMERO NI EL MONTANTE DE LAS PROPUESTAS PRESENTADAS

DONOSTIA Fagor Brandt, la filial de Fagor Electrodomésticos en Francia, recibió ayer varias ofertas de adquisición por el conjunto de sus cuatro plantas como de alguna de ellas, tras concluir el plazo de presentación de ofertas al administrador concursal.

Fuentes de Fagor Brandt desmintieron una información del diario *Le Figaro*, que afirmaba que la filial de la cooperativa vasca había recibido solo una oferta por parte de la empresa argelina Cevital, cuyo nombre sonaba desde hace unos días como candidata a hacerse con las plantas galas.

De momento, no hay ninguna información que confirme o desmienta esta información y habrá que esperar hasta el próximo miércoles, día 22, hasta que el administrador concursal comunique las ofertas a los representantes de los trabajadores. >N.G.

Exterior de las instalaciones de la planta de FGM en Azpeitia. FOTO: ARARA/GARCIA

Fagor Mueble pide el preconcurso y anticipa una rebaja de plantilla

LA DIVISIÓN DE MOBILIARIO DE LA CORPORACIÓN MONDRAGÓN CONFÍA EN **REORIENTAR EL NEGOCIO**

La caída de ventas en el Estado y la falta de grandes proyectos internacionales le obligan a redimensionar su actividad

A. DIEZ MON

DONOSTIA. La cooperativa Furniture Group Mueble (FGM), perteneciente a la Corporación Mondragon y especializada en la fabricación de mobiliario para el hogar, oficina y cocinas, solicitó ayer preconcurso de acreedores en un último intento de renegociar la deuda y dar un giro a su actividad.

El grupo cooperativista considera que es la única forma de salvar su división de mueble, que no ha podido resistir la caída de ventas en el Estado y que no ha encontrado fuera proyectos con los que compensar el lastre que le arrastraba hacia el fondo. 1405

Por otra parte, las dificultades financieras de la cooperativa para poder hacer frente de manera inmediata a los pagos de los proveedores, junto a la contricción del crédito con destino al circulante por parte de las entidades financieras han sido las causas por las que la que el fabricante de mobiliario ha solicitado el preconcurso.

La corporación de Arrasate aseguró ayer que la solicitud de preconcurso tiene como única finalidad reflotar la compañía, resultado de la integración en junio de 2012 de las cooperativas Fagor Mueble, Danona y Coinma, las dos primeras guipuzcoanas y la tercera, alavesa.

No se trata, sostuvo la Corporación Mondragón, de un primer movimiento hacia el cierre, sino de buscar una salida. Sobre el papel hay tres meses por delante para conseguirlo y la casa matriz confía en lograrlo, aunque advirtió de que no podrá mantener toda la plantilla –en torno a un centenar de trabajadores– y que busca soluciones para minimizar el impacto laboral de la reconversión.

1463

FUSIÓN A TRES La crisis ha castigado severamente la unidad de negocio de Mondragón especializada en mobiliario. Las tres cooperativas del ramo –Fagor Mueble (cocina), Danona (hogar y hostelería) y Coinma (Oficina)– se fusionaron para ahorrar costes y lanzarse a los mercados exteriores. El bloqueo del consumo en España aconsejaba buscar otros horizontes y FGM ha conseguido vender fuera un 40% de su producción.

Sin embargo, no ha sido suficiente, pues no se han cerrado grandes operaciones internacionales y además la facturación a nivel estatal continuó con su desplome el año pasado.

Las ventas del sector del mueble han caído un 70% en el Estado desde el inicio de la crisis, una evolución negativa que se refleja de forma casi mimética en los balances de FGM. 1464

La situación se ha hecho insostenible y la cooperativa presentó ayer en el juzgado de lo Mercantil de Donostia el preconcurso de acreedores.

OPERACIONES DE VOLUMEN La Corporación Mondragón subrayó que la intención de la compañía es redimensionar su negocio hacia el sector del *contract*, llave en mano, abandonar la actividad doméstica y centrarse en operaciones de gran volumen: proyectos de equipamiento integral para hoteles, residencias, promociones y oficinas. Para ello apostará con fuerza por nuevos mercados internacionales, como Centroamérica, China, Medio Oriente y el norte de África.

La internacionalización ya es un hecho en FGM y, de cara a 2014, tiene en marcha varios proyectos de equipamiento de hoteles, cocinas y oficinas en países como Reino Unido, Francia, Marruecos, Cuba, China, Argelia, Arabia Saudí, Panamá, Colombia o México.

Con una facturación en torno a 13 millones de euros, FGM tiene una plantilla de 105 trabajadores distribuidos en sus dos plantas de Azpeitia y Vitoria.

LOS DATOS

105

- **Trabajadores.** Furniture Group Mueble (FGM) tiene una plantilla ligeramente superior a los 100 trabajadores en sus dos plantas de Azpeitia y Vitoria.
- **Fusión.** La cooperativa es fruto de la integración de Fagor Mueble, Danona y Coinma, las tres firmas de mobiliario de la Corporación Mondragon. Facturó el año pasado trece millones de euros.

Eroski abrirá cien franquicias

Eroski prevé abrir este año unos cien nuevos supermercados franquiciados en el marco de su plan de expansión, que en 2014 se centrará en Andalucía, Madrid, Castilla La Mancha, Cataluña y, como áreas nuevas, Extremadura y Levante. Estas previsiones suponen casi duplicar las 46 nuevas aperturas de tiendas franquiciadas que se materializaron a lo largo de 2013, según informó Eroski en una nota. La apertura de estos supermercados ha generado la creación de 253 empleos y ha supuesto una inversión de 14 millones de euros. Los 46 supermercados Eroski franquiciados este año están operativos en la CAV y Navarra, Catalunya, Baleares, Aragón, Galicia, Andalucía, Castilla y León, Madrid, Castilla-La Mancha, Cantabria y Andorra. Eroski ha optado por una línea de crecimiento basada en el modelo franquiciado para responder a su estrategia de integrarse en ciudades o pequeñas poblaciones de más de 1.500 habitantes mediante tiendas de entre 300 y 500 metros cuadrados, donde se plantea "una oferta exclusiva de productos de la tierra propios de cada lugar y un surtido de alrededor de 3.000 referencias". ›EFE

El SEA apoya el nuevo modelo de Adegi para las relaciones laborales

La patronal alavesa valora la apuesta por la "transparencia y la participación"

DONOSTIA. El secretario general de SEA-Empresarios Alaveses, Juan Ugarte, puso ayer en valor el nuevo modelo de relaciones laborales que quiere extender Adegi entre las compañías de Gipuzkoa, centrado en una mayor "transparencia y comunicación" con las plantillas para facilitar la participación de los trabajadores en la gestión y los resultados de las empresas.

Respecto a las críticas vertidas por los sindicatos a la propuesta de la patronal guipuzcoana, Ugarte consideró que "se han malinterpretado las posturas". A su entender, Adegi puso encima de la mesa un modelo de gestión o cultura de empresa basado en "la transparencia, la comunicación y la participación", algo con lo que, aseguró, el SEA está "rotundamente de acuerdo".

Por otra parte, el representante de los empresarios alaveses, en declaraciones realizadas a *Onda Vasca*, lamentó que Euskadi continúe teniendo un problema "clarísimo de conflictividad y absentismo laboral", así como que los costes laborales siguen siendo "altos". ›N.G.

ELA, LAB, UGT, Bildu y Aralar arremeten contra Competencia

Critican al órgano que no defienda "condiciones dignas de trabajo en la obra pública"

DONOSTIA. Los sindicatos ELA, LAB y UGT, así como los grupos junteros de Bildu y Aralar, han acusado a la Autoridad Vasca de la Competencia de estar en contra de "unas condiciones dignas en la obra pública" por recurrir la norma foral 4/2013, por la que las empresas deberán de aplicar el convenio de la Construcción del territorio para evitar contrataciones laborales por debajo de lo que marca.

En una nota hecha pública ayer, los tres sindicatos y los grupos junteros de Bildu y Aralar señalan que la aprobación de esa norma tiene su origen en que el incumplimiento de el convenio de la Construcción está dando lugar a situaciones de "semiesclavismo en los trabajadores que se ven abocados a aceptar condiciones impuestas" y que tiene consecuencias en un tema tan delicado como es la seguridad en el trabajo.

Por último, señalan que el hecho de que en los precios de licitación de las obras públicas se tenga en cuenta el convenio de la Construcción no menoscaba la libre competencia. ›N.G.

Año IX Núm. 2.973 1,30 euros

GIPUZKOAR GUZTION EGUNKARIA

Viernes, 7 de febrero de 2014

Noticias de Gipuzkoa

SOCHI RUSIA INAUGURA UNOS JJOO BLINDADOS

PÁGINAS 58-59

IÑIGO

Podrá jugar en la Liga pese a los dos partidos de sanción

PÁGINAS 54-55

Adegi aclara que no pretende impulsar un modelo de relaciones laborales individualizadas

AUGURA UNA SUBIDA DEL PIB DE UN 1% O MAYOR SI NO HAY SOBRESALTOS ECONÓMICOS

ESPERA QUE EL EMPLEO CREZCA AL FINAL DEL AÑO Y QUE AUMENTEN LOS PUESTOS DE TRABAJO

LA CARTERA DE PEDIDOS DE LAS EMPRESAS DEL TERRITORIO RECUPERA DINAMISMO

PÁGINAS 48-49

PRINCIPAL OBJETIVO: EVITAR DERRAMES

Se ha contratado a la compañía que extrajo el combustible del 'Prestige'

PÁGINAS 12-13

Un grupo de expertos sube al carguero vasco, ayer en Angelu, para comprobar que el combustible de los depósitos no se ha vertido.

La reparación del espigón de La Zurriola es prioritaria

El alcalde de Donostia pide urgencia para evitar que desaparezca la playa

Mañana llega el sexto temporal, que levantará olas de 7 metros

EL DEPARTAMENTO DE SEGURIDAD ACTIVARA LA **ALERTA NARANJA**

PÁGINAS 6-10

NUEVO DISEÑO

Suplemento central para presentar el nuevo diseño que se estrena mañana

Mondragon nombra la gestora que diseñará su modelo de funcionamiento en el futuro

ESTÁ INTEGRADA POR TXOMIN GARCÍA, AGUSTÍN MARKAIDE, XABIER MUTUBERRIA Y JAVIER SOTIL

El debate interno se centra en si reforzar más el peso de la Corporación o mantener la autonomía de las cooperativas

PÁGINA 50

1406

El 'no' de Mondragon deja el futuro de Edesa en el aire

La corporación rechaza participar en el plan de viabilidad para las plantas de Bergara y Basauri

Leire Uría

DONOSTIA – No hubo sorpresa. Tal y como intuían los socios de Edesa, la Corporación Mondragon ha dicho *no* al plan de viabilidad para la línea confort de Fagor Electrodomésticos propuesto por un grupo de trabajadores. El futuro de las fábricas de Basauri y Bergara de calentadores queda así en el aire. Integradas en el concurso de acreedores de Fagor Electrodomésticos, las plantas quedan a expensas de lo que suceda en los próximos meses, aunque a pocos se les escapa que tras lograr los apoyos de las diputaciones de Bizkaia y Gipuzkoa y el Gobierno Vasco, el plan de viabilidad era el clavo ardiendo al que se agarraban los trabajadores para intentar salvar 250 empleos.

1407

1408

El futuro parece mucho más oscuro tras el rechazo de la Corporación Mondragon a participar en el plan, pero esta historia podría tener capítulos aún por escribir según fuentes consultadas, porque en el proceso de liquidación podrían surgir varias propuestas. La Diputación de Bizkaia no renuncia al rescate de la fábrica de Edesa, si bien admite que el *no* de una de las patas fundamentales del plan de viabilidad, además de imposibilitar la primera opción, estrecha los márgenes para otros movimientos.

1314
1532

Trabajadores de Grumal y miembros de la plataforma Ordaindu se manifiestaron ayer en Vitoria. *Foto: Efe*

Con ese panorama, los operarios de Edesa, que de momento mantienen su encierro ante la planta de Basauri, centrarán su batalla en lograr reolocaciones y prejubilaciones que permitan sortear el desempleo.

El rechazo del consejo general de Mondragon, –una especie de comitñe de dirección de la corporacion, compuesto por once miembros, todos ellos vicepresientes de las distintas divisiones del grupo–, parte de las dudas que plantea "la viabilidad sostenida en el tiempo a medio y largo plazo" de las plantas.

1477

Según Mondragon "la dificultad de garantizar la fortaleza competitiva necesaria por la inseguridad de cumplir objetivos de nivel de ventas, precios y reducción de costes". Además, "hay condicionantes externos claves que están fuera del ámbito de decisión de los promotores".

312

El grupo considera que para ser competitivo es necesario contar con el apoyo de un grupo empresarial del sector que garantice un nivel determinado de demanda y actividad y un posicionamiento de liderazgo en el mercado". Por todo ello que se afirma que "la rentabilidad del negocio es difícilmente sostenible" modo planteado. ●

La crisis duplica el número de empresas vascas que exportan

El tirón de las principales potencias de Europa consolida el final de la recesión en Euskadi

DONOSTIA – Las potencias europeas despegan el vuelo, con crecimientos todavía modestos pero que empiezan a generar un impacto positivo en las economías más pequeñas. El PIB de Francia aumentó un 0,3% en el último tramo de 2013 y el de Alemania un 0,4%, una dinámica positiva que está detrás del buen comportamiento de las ventas exteriores de las empresas vascas. La exportación ha ejercido de salvavidas para el tejido productivo vasco, que ante la crisis se ha orientado hacia los mercados europeos y los países emergentes. Desde 2009 el número de empresas que venden en el extranjero ha aumentado en más de 6.000, un incremento del 88%.

Es un dato más que significativo que pone números a la necesidad empresarial, día a día transmitida por agentes patronales e institucionales, de mirar hacia el exterior para superar la coyuntura económica adversa de la CAV y del conjunto del Estado español. Esta necesidad de internacionalización se concreta en el hecho de que el número de empresas que venden en el extranjero prácticamente se ha duplicado desde que comenzó la crisis, según Confebask. – *A. Legasa*

El Gobierno central reclama los 17 millones en ayudas a Epsilon

AUTOMOCIÓN – El Gobierno español ha reclamado al Ejecutivo de Vitoria la devolución de las ayudas de 17 millones de euros que otorgó a la empresa alavesa Epsilon Euskadi, proyecto fallido de automoción que en estos momentos se encuentra en concurso de acreedores. El Gobierno Vasco niega toda responsabilidad en el uso que Epsilon hizo de esas subvenciones. – *N.G.*

La Bienal aumentará este año un 12% el número de expositores

MÁQUINA HERRAMIENTA – La Bienal Española de Máquina-Herramienta (Biemh) que se celebrará del 2 al 7 de junio en el BEC de Barakaldo contará con un 12% más de participación con respecto a la feria precedente de hace dos años. Un total de 940 firmas expositoras han confirmado ya su participación en la que será la 28ª edición de la Bienal, según confirmaron ayer sus organizadores. – *Efe*

Euskadi destina tres millones de euros a mejorar la gestión de las empresas

Gobierno Vasco y diputaciones trazan una estrategia para incrementar la capacidad competitiva

VITORIA – El Gobierno Vasco y las tres diputaciones forales han llegado a un acuerdo para mejorar la gestion de las empresas que cristaliza en el programa Kudeabide, dotado con tres millones de euros. El plan está enfocado a reforzar la competitividad de las empresas de cinco o más trabajadores, que podrán recibir un máximo de 6.000 euros para realizar mejoras en la gestión, y hasta 10.000 euros si cuentan con más de 50 empleados.

El acuerdo para la puesta en marcha de esta iniciativa fue firmado ayer en Vitoria por la consejera de Desarrollo Económico y Competitividad, Arantza Tapia; el diputado foral de Innovación de Gipuzkoa, Jon Peli Uriguen, y los diputados forales de Promoción Económica de Bizkaia, Imanol Pradales, y de Araba, José Zurita.

Los representantes de Lakua y las tres diputaciones, ayer. *Foto: N.G.*

Este nuevo proyecto se enmarca en la *Estrategia* Innobideak, que viene desarrollando en los últimos meses el Departamento de Desarrollo Económico del Gobierno Vasco. Su objetivo es impulsar la mejora de la competitividad de las empresas industriales vascas mediante el apoyo en la implantación e implementación de metodologías, herramientas y principios novedosos de gestión empresarial.

El marco de referencia del programa será el nuevo Modelo de Gestión Avanzada, fruto del trabajo y consenso entre diferentes instituciones, organismos y empresas referentes de Euskadi, que ha sido desarrollado con el objetivo de orientar a las organizaciones vascas en la búsqueda de mejoras de competitividad.

El programa Innobideak-Kudeabide será coordinado por el Gobierno Vasco y las tres diputaciones y será ejecutado por Spri, las propias instituciones forales y Euskalit. Las empresas interesadas en participar podrán hacerlo a través de *www.kudeabide.com*.

El programa plantea un camino flexible y adaptado a las necesidades de las empresas con una participación de las mismas en dos fases. En un primer momento, los participantes deberán realizar un diagnóstico sobre la gestión que permita tomar decisiones de mejora competitiva, utilizando como herramienta el Modelo de Gestión Avanzada. En la segunda fase, partiendo de las recomendaciones del informe de contraste inicial, la empresa deberá elaborar un plan de acción en el que se contemplen aspectos como las líneas de actuación previstas, los objetivos o los indicadores que se manejarán. – *N.G.*

Ekonomia

El juez autoriza a vender las marcas galas de Fagor por las que Cevital ofrece 25 millones

Es la condición que había puesto el grupo argelino para adquirir las fábricas francesas de la cooperativa vasca

Carlos Etxeberri

DONOSTIA – El Tribunal de Comercio de Nanterre decidió ayer aplazar hasta el próximo día 13 de marzo, la adjudicación de las fabricas de la filial francesa de Fagor Electrodomésticos al grupo argelino Cevital, a la espera de que en ese plazo pueda contar con las marcas con las que operaba la cooperativa vasca en territorio galo y por las que ha ofrecido un total de 25 millones de euros.

En paralelo, y en un intento de aproximar el proceso concursal que se está desarrollado en Donostia con el de Francia, que está en su punto final, el juez de lo Mercantil Número 1, Pedro José Malagón dictó ayer una providencia autorizando la venta de las marcas, a pesar de que estos activos junto con las plantas que Fagor tiene en Gipuzkoa no están en fase de liquidación.

El hecho de que el juez Malagon haya accedido a autorizar la venta de las marcas De Dietrich, Brandt, Sauter, Vedette y Easycook, –en poder de la filial Fagor Ireland– se debe a que la tenencia de este activo es condición ineludible para que el grupo Cevital pueda hacerse con las plantas de Orleans y Vendôme, dedicadas a la producción de hornos, cocinas de gas y vitrocerámicas, y, de esta forma, poder recuperar la actividad.

De hecho, ayer vencía el plazo para cerrar el proceso de venta en Francia, tras la aceptación de las ofertas, fundamentalmente, la de Cevital, que al no tener las marcas comerciales ha pedido el aplazamiento, porque, de otra forma y por problemas de plazos de calendarios habría que proceder a la liquidación de los activos del grupo vasco en territorio galo.

CONDICIÓN Cevital ha puesto desde el principio como condición suspensiva para poder comprar Fagor-Brandt la tenencia de las marcas con las que la empresa operaba en Francia y que completan la gama alta, en el caso de De Dietrich, la media en el de Brandt y la baja con Vedette.

Como quiera que el competente de la tenencia de las marcas es el juez donostiarra, a pesar de los intentos de las autoridades francesas para que estos activos pasasen a su jurisdicción, el grupo Cevital ha hecho una oferta global por varias plantas de Francia, Euskadi y Polonia, para servir de señuelo en su objetivo de contar con esos activos con los que sin su concurso no tendría ningún sentido comprar las instalaciones.

La oferta global presentada por Cevital a los gestores de Fagor Ireland y los administradores concursales de Fagor Electrodomésticos consiste no solo en la adquisición de las dos plantas y las oficinas logísticas galas y mantener 1.200 puestos de trabajo, sino también la compra de las fábricas de Garagartza en Arrasate, especializada en cocción, la de Eskoriatza que fabrica ollas y pequeño electrodomésticos, así como la factoría de calentadores de Bergara, lo que supondría la creación de 300 puestos de trabajo, a las que hay que añadir la de Polonia y recolocar a un total de 300 empleos.

En la providencia dictada ayer por el juez Malagón se rompe la globalidad de la propuesta al decidir solo la autorización de la venta de las marcas, antes de la liquidación, al contar con la oferta del grupo Cevital, para quien se han constituido en la llave para la compra de las instalaciones francesas.

De esta forma, según han informado a NOTICIAS DE GIPUZKOA, fuentes jurídicas vinculadas al proceso concursal, no sólo se abre un plazo hasta el cinco de marzo para que puedan presentarse otras propuestas interesadas en las marcas, sino que se desgajan las plantas guipuzcoanas en una decisión que favorece a los acreedores personados ante el juzgado donostiarra.

El grupo Cevital ha hecho una oferta global en la que también incluye tres plantas en Euskadi y la creación de 300 puestos de trabajo

El Tribunal de Comercio de Nanterre aplaza la adjudicación de las fábricas a la espera de que Cevital posea las marcas

En este sentido, tal y como informó este periódico, la formalización de algunas ofertas por algunas de las plantas vascas y la posibilidad de que puedan presentarse otras nuevas, dado el interés que han mostrado algunas empresas, facilita la concu-

Protesta de los rabajadores de FagorBrandt en favor del mantenimiento de los puestos de trabajo. *Foto: N.G.*

UNIVERSIDAD DEL PAIS VASCO
EUSKAL HERRIKO UNIBERTSITATE

1,60€ Año IX. Número 2995 GIPUZKOAR GUZTION EGUNKARIA Sábado, 1 de marzo de 2014

Noticias de Gipuzkoa

Dvd Lucky Luke
HOY POR 1,95€ + PERIÓDICO

mugi

Las irregularidades de UPN llevan a Navarra a adelantar las elecciones

- La mayoría del Parlamento firma las conclusiones de la comisión de investigación
- Barcina apela a Pérez Rubalcaba para que desautorice a los socialistas navarros

INFORMACIÓN EN PÁGINAS 20-21 – *Navarra necesita una salida democrática* EDITORIAL EN PÁG. 3

EL 67% DE LOS GUIPUZCOANOS YA TIENE MUGI

EL OBJETIVO ES INTEGRAR A RENFE EN 2015 // P6-7

DESCUBREN LA CAUSA DE LA METÁSTASIS

UN PROFESOR CATALÁN AFINCADO EN EEUU // P12

EL PLAN PARA ITZIAR DIVIDE A LOS DEBARRAS

'GORA DEBA' PRESENTA SUS ALEGACIONES // P13

Francia interroga a Currin

RESPONDE EN LA COMISARÍA DE BAIONA A PREGUNTAS DE LA JUEZ LE VERT // P16-17

El mediador sudafricano Brian Currin, ayer a su entrada en la comisaría de Baiona. *Foto: Ruben Plaza*

Fagor liquidará sus plantas más rentables

La venta de las fábricas incluye las marcas y los fondos de comercio

PÁGINAS 56-57

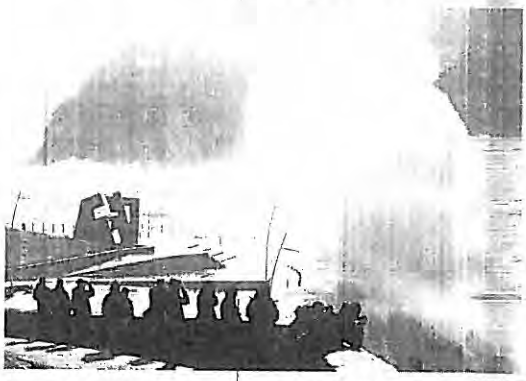

Más dudas sobre el nuevo recibo de la luz

PÁGINA 58

EL VIENTO HIZO MÁS DAÑO QUE EL OLEAJE

EL AVISO NARANJA SIGUE EN EL MAR // P8-9

URKULLU PIDE AMPARO LEGAL PARA EL DESARME

- Hasier Arraiz asegura que es "mentira" que existan tensiones internas en ETA

DONOSTIA – El proceso para dar carpetazo definitivo a ETA se enrareció ayer con la citación judicial de la juez antiterrorista Laurence Le Vert a Brian Currin y su Grupo Internacional de Contacto. Currin, que está en Iparralde para participar hoy en el Foro Social de Lokarri, fue interrogado sobre "asuntos relacionados con el terrorismo". Por su parte, Urkullu reclamó a Rajoy cobertura legal para facilitar el desarme de ETA. // P18-19

des-kontalia
55€
Dto. 35%
¡No te pierdas este planazo!
GETARI CHARTER GETARIA / UROLA KOSTA
Más info en Pág. 70

UNIVERSIDAD DEL PAIS VASCO
EUSKAL HERRIKO UNIBERTSITATEA

1,60€ Año IX. Número 3002 GIPUZKOAR GUZTION EGUNKARIA Sábado, 8 de marzo de 2014

Noticias de Gipuzkoa

Dvd Lucky Luke
HOY POR 1,95€ + PERIÓDICO

ELA CREE QUE LOS OPERARIOS ACCIDENTADOS NO LLEVABAN LOS ARNESES DE SEGURIDAD

● EN CASO CONTRARIO NO SE HABRÍAN PRECIPITADO DESDE UNA ALTURA DE 23 METROS AL CEDER EL SUELO ● AYER TUVO LUGAR UNA PROTESTA ANTE LAS OBRAS

INFORMACION EN PÁGINA 48

EL PLAN DE LIQUIDACIÓN DE FAGOR, EN DOS SEMANAS

SE PRETENDE ABRIR CUANTO ANTES EL PROCESO DE OFERTAS

Los gestores y administradores concursales de Fagor Electrodomésticos presentarán en el plazo de dos semanas un plan sobre activos más rentables. PÁGINAS 46-47

"No se han hecho bien las cosas"

OYARZÁBAL ROMPE SU SILENCIO CON UN REPROCHE A QUIROGA // P14-15

La presidenta del Euskaraz, Arantza Quiroga, saluda al secretario saliente Iñaki Oyarzábal. / Ruben Plaza

RUBALCABA Y JIMÉNEZ CULPAN A BARCINA DE LA AGONÍA NAVARRA

Rubalcaba y Jiménez coincidieron en culpar a Barcina de prolongar la agonía que solo perjudica a los navarros, pidiendo elecciones anticipadas. //P15

MAS DE 200 MANIFESTANTES SALIERON EN ANTXO CONTRA EL'PAP'

Mas de 200 manifestantes se reunieron ayer en Antxo para protestar por el sistema de recogida de residuos *PaP* que se implantó hace una semana. //P9

DONOSTIA RATIFICA EL ÚLTIMO TRÁMITE DEL PRESUPUESTO

El presupuesto de Donostia para este año, que asciende a 351 millones de euros, recibió la ultima ratificación después de que se rechazaran las enmiendas. //P24

DESALOJADOS QUINCE VECINOS DE ZUMAIA TRAS UN DERRUMBE

Los quince vecinos de un bloque de viviendas, situado en la calle Juan Belmonte, en la zona del faro de Zumaia, tuvieron que ser desalojados tras un derrumbe. //P10

ELGOIBAR COLOCA UNA PLACA EN HOMENAJE A LA IKURRIÑA

Unos 200 elgoibartarras participaron ayer en un acto institucional en el que se colocó una placa en el frontón Kalegoen en homenaje a la ikurriña. //P19

Ekonomia

CEVITAL SE QUEDA SOLA EN LAS MARCAS FRANCESAS DE

El grupo argelino ha presentado **la única oferta** en el concurso ● Pone sobre la mesa **25 millones de euros**

Carlos Etxeberri
Javi Colmenero

DONOSTIA – El grupo argelino Cevital será el propietario con toda probabilidad de las marcas con las que Fagor Electrodomésticos comercializaba sus productos en Francia y Polonia, al ser la única oferta que ha recibido el juez de lo Mercantil Número 1 de Donostia, Pedro José Malagón, al cerrarse el pasado miércoles el plazo para la presentación de otras ofertas por este activo que está vinculado directamente a la reanudación de la actividad de las plantas de Orleans y Vendôme en el país vecino.

A la espera de que el próximo lunes concluya el plazo de presentación de impugnaciones a la providencia del juez Malagón en la que se admitía a trámite la petición de Fagor Ireland, tenedora de las marcas galas de la cooperativa vasca, y de los administradores concursales de autorizar la venta de estos activos, antes de proceder a la liquidación, todo parece indicar que el proceso para que el grupo argelino rescate los negocios rentables de Fagor Electrodomésticos en Francia está ya despejado.

El juez celebró el juez una reunión con los administradores concursales para comunicar que Cevital ha sido la única empresa que ha pujado por las marcas de Fagor por las que ofrece 25 millones de euros.

Este trámite en el juzgado de lo Mercantil donostiarra es básico para que el grupo argelino pueda hacerse con las dos plantas galas del fabricante de electrodomésticos vascos, ya que las marcas De Dietrich, Brandt, Sauter, Vedette, Sauter y Easycook, forman parte de los activos de la filial Fagor Ireland, que se halla en concurso bajo la dirección del juez Malagón, a pesar de los intentos de las autoridades francesas de trasladar la competencia a territorio galo.

El hecho de que la tenencia de las marcas comerciales por parte de Cevital fuera una condición suspensiva a la hora de adquirir las fábricas que Fagor tiene en Francia hace que la decisión que tome el próximo jueves el Tribunal de Comercio de Nanterre, sea de puro trámite, una vez resuelto el escollo que le obligó a aplazar la adjudicación al grupo argelino el pasado día 27 de febrero, justo el mismo día en que el juez Malagón dictó la providencia.

Aunque, la oferta de Cevital tiene carácter global, ya que no sólo incluyen las dos plantas de Francia, sino también las de Garagartza, en Arrasate, y la de Eskoriatza, así como la de Polonia, lo que está claro es que la venta de las fábricas guipuzcoanas por ahora no es posible porque el juez todavía no ha autorizado su liquidación y con ello la concurrencia de otras propuestas.

La oferta global de Cevital tiene un carácter más de señuelo para asegurarse la adquisición de las marcas galas de Fagor y, con ello, poner en actividad las plantas de Orleans y Vendôme, que es donde tiene centrado su interés. ●

Acceso a la planta de Fagor Electrodomésticos en Garagartza (Arrasate), que está inactiva desde el mes de noviembre. *Foto: Javi Colmenero*

El plan de liquidación de Fagor en Euskadi podría presentarse en dos semanas

Se pretende abrir cuanto antes el proceso de presentación de ofertas para permitir su concurrencia

DONOSTIA – Los gestores y los administradores concursales de Fagor Electrodomésticos tienen la intención de presentar en un plazo de dos semanas el plan de liquidación de los activos más rentables de la cooperativa vasca, según ha podido saber NOTICIAS DE GIPUZKOA, en fuentes de la cooperativa vasca.

Entre los activos más interesantes que presenta Fagor Electrodomésticos para un comprador se encuentran las plantas de Garagartza, dedicada a la fabricación de hornos y placas vitrocerámicas; Eskoriatza, que produce ollas y minidomésticos, y el 50% de Bergara, que es una *joint-venture* con la alemana Vaillant, dedicada a la producción de calentadores de gas.

Tras la presentación del plan de liquidación, se espera que en un período de tres meses el juez pueda recibir formalmente las primeras ofertas para la puja de estos activos por el que, en un principio, se han

UNIVERSIDAD DEL PAIS VASCO
EUSKAL HERRIKO UNIBERTSITATEA

1,30€ Año IX. Número 3006 GIPUZKOAR GUZTION EGUNKARIA Miércoles, 12 de marzo de 2014

Noticias de Gipuzkoa

HISTORIADORA DE LA PRESENCIA VASCA EN CANADÁ

SELMA HUXLEY, PREMIO LAGUN ONARI //P7

LOS TEMPORALES DEJARON DAÑOS POR 44 MILLONES

LAKUA DARÁ AYUDAS A FONDO PERDIDO //P6-7

EL ESTADO DESCONFIA DE LAS INTENCIONES DE CEVITAL

- Sospecha que está interesada solo por las marcas de Fagor en Francia
- Podría renunciar después a las plantas de Arrasate y Eskoriatza
- La Abogacía del Estado, contraria a la venta de las enseñas comerciales

INFORMACIÓN EN **PÁGINAS 40-41**

El INE registra la creación de 350 nuevas empresas en la CAV

Supone un 14,4% más que hace un año, lo que confirma las previsiones de recuperación económica de Euskadi

INFORMACIÓN EN **PÁGINA 42**

11-M Memoria viva

UNIDAD EN EL 10º ANIVERSARIO. Un millar de personas, incluidas la casa real, Rajoy y miembros de su Gobierno, asistieron a la misa en recuerdo por los 191 fallecidos y 1.800 heridos en los atentados del 11-M, acto al que acudieron unidas por primera vez las diferentes asociaciones de víctimas. **PÁGINAS 18-19**

CRIMEA APRUEBA SU INDEPENDENCIA DE UCRANIA

El Parlamento de Crimea aprobó ayer su independencia de Ucrania con el 78% de los votos, previo paso a su incorporación a Rusia. //P20-21

PRESOS DE ETA PIDEN EXCARCELACIONES INDIVIDUALIZADAS

Una decena de presos de ETA enfermos y los mayores de 70 años han solicitado su excarcelación de forma individualizada. //P14-15

"EL PEATÓN NO DEBE CONFIARSE, PUEDE SER FATAL UN DESPISTE"

Un experimentado conductor de autobús explica las situaciones que viven a diario tras el accidente mortal del lunes en Azpeitia //P8-9

EN DONOSTIA HAY UNA VEINTENA DE CLUBS DE CANNABIS

El Gobierno municipal de Bildu tramitará el viernes una ordenanza para regular estos locales, que cuentan con 2.000 socios. //P24-25

Javier Quiroga

"Comunicamos 180 fallecimientos aquella noche y fue bastante duro"

Ekonomia

EL ESTADO DESCONFÍA DEL INTERÉS DE CEVITAL POR FA

● La Abogacía del Estado se opone a la venta de las marcas por el posible perjuicio sobre la actividad y el empleo

Carlos Etxeberri
Javi Colmenero

DONOSTIA – La ausencia de garantías de que, una vez que el grupo argelino Cevital adquiera las marcas con las que Fagor Electrodomésticos operaba en Francia abandone su interés por hacerse con las plantas de Arrasate y Eskoriatza y la creación de 300 empleos que ha prometido, es la razón por la que la Abogacía del Estado se ha opuesto a la autorización de la venta de las enseñas comerciales antes de proceder a su liquidación.

El temor a que con la venta de las marcas desaparece el único activo valioso que tiene Fagor Electrodomésticos, ya que sin ellas no se puede retomar la actividad productiva de las fábricas tanto en Francia como en Gipuzkoa, y con ello se favorecerían los intereses de las autoridades galas, se debe a que el oponente no tiene claro que la venta de las enseñas van a suponer la creación de puestos de trabajo en Euskadi.

"Cevital no ha hecho una oferta formal por los activos de Fagor en el perímetro de Euskadi, ni existe un documento firmado por las dos partes en las que el grupo argelino se compromete a adquirir las plantas y a generar los 300 puestos de trabajo que dice", manifestaron ayer a NOTICIAS DE GIPUZKOA fuentes próximas al proceso concursal de la cooperativa vasca.

Las mismas fuentes precisaron que "no hay ninguna garantía de que Cevital haga lo que dice que va a hacer en Arrasate y Eskoriatza porque a día de hoy la oferta es inexistente".

En este sentido, recuerdan que Cevital ha elaborado un documento de intenciones sobre los activos de Fagor Electrodomésticos en Gipuzkoa vinculado de manera "indivisible" a la obtención de las marcas francesas y los contactos que responsables del grupo argelino han tenido con los gestores de la cooperativa vasca y los administradores concursales, así como con el Gobierno Vasco.

El escrito de oposición que la Abogacía del Estado ha presentado contra la aceptación a trámite de la petición de autorización de la venta de las marcas francesas de Fagor por parte del juez de lo Mercantil Número 1 de Donostia, Pedro José Malagón, va a significar con toda seguridad una dilación en el proceso concursal que se está llevando en Francia, toda vez que está a la espera de que se acuerde la enajenación de las plantas de Orleans y Vendôme, así como el Servicio de Asistencia Técnica y el mantenimiento de 1.200 empleos por parte del grupo Cevital que ofrece 100 millones de euros y que es el único ofertante.

La operación tiene como "condición suspensiva" la tenencia de las marcas de Fagor en Francia que, a su vez, es "indivisible" a la adquisición de las plantas de Arrasate y Eskoriatza, en lo que se conceptúa como una oferta global.

Si Cevital no tiene las marcas De Dietrich, Brandt, Sauter, Vedette y Easycook, no solo decae la operación francés, sino las posibles pretensiones con respecto a los activos en Gipuzkoa.

Cevital ofrece 25 millones de euros por las marcas y 2,5 millones por los activos tanto tangibles como intangibles de Fagor en Euskadi.

El juez Malagón deberá ser muy preciso en su contestación a la Abogacía del Estado para evitar que el oponente, que representa los intereses de varias sociedades

Una pareja pasa por delante de la fábrica de Fagor Electrodomésticos de Garagartza, en Arrasate.

Los administradores de FagorBrandt piden retrasar su adjudicación 15 días

El objetivo de este aplazamiento es que Cevital pueda adquirir las marcas y hacerse con las dos fábricas de la filial de Fagor

DONOSTIA – Los administradores concursales de la filial de Fagor Electrodomésticos en Francia van a pedir mañana, jueves, el aplazamiento hasta el próximo día 27, de la adjudicación de los activos, a la espera de que Cevital pueda hacerse con las marcas e iniciar la actividad de las dos plantas de Orleans y Vendôme por las que ha mostrado su interés.

El aplazamiento de estas dos semanas para que el Tribunal de Comercio de Nanterre resuelva la liquidación de los activos de FagorBrandt se considera tiempo más que suficiente "para favorecer las posibilidades de que la compra de las marcas", según han señalado a NOTICIAS DE GIPUZKOA fuentes conocedoras del proceso.

La decisión de este aplazamiento está directamente ligada al retraso que se puede producir en el procedimiento que sigue el juez de lo Mercantil Número 1 de Donostia en la venta de las marcas por la oposición que ha expresado la Abogacía del Estado.

El aplazamiento de la adjudicación a Cevital será decidida por el Tribunal de Comercio de Nanterre en su reunión de mañana, jueves. Esta es la tercera suspensión. La primera fue 14 de febrero y la última, el 27 del mismo mes. – C.E.

Trabajadores de FagorBrandt salen de una reunión. F. G.

Los productos siderúrgicos impulsan el tráfico de Pasaia

La dársena encadena ocho meses de crecimiento en su actividad portuaria

Carlos Etxeberri
Javi Colmenero

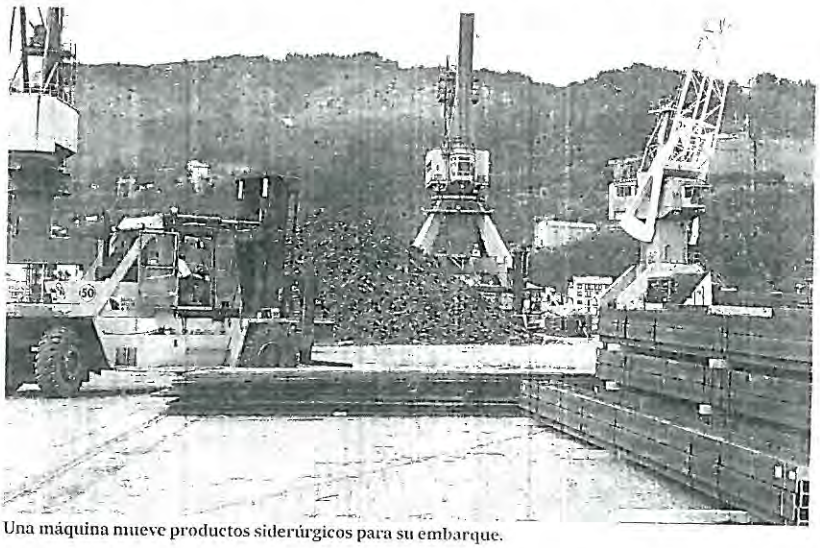

Una máquina mueve productos siderúrgicos para su embarque.

DONOSTIA – El tráfico de mercancías vinculado al sector siderúrgico está siendo el responsable del continuo crecimiento de la actividad del puerto Pasaia que ya encadena ocho meses de crecimiento.

Los datos registrados en el mes de febrero vuelven a indicar la especialización del puerto de Pasaia en su vinculación a la actividad de las acerías guipuzcoanas, a pesar de que la crisis ha provocado la desaparición de uno de los grandes operadores de la dársena guipuzcoana hasta el punto de controlar el 20% del tráfico total.

Durante el pasado mes el tráfico de productos siderúrgicos registró un aumento del 34,3%, al totalizar las 194.499 toneladas, que tiene su origen en la actividad exportadora de las plantas de ArcelorMittal en Gipuzkoa, fundamentalmente la de Olaberria.

Ese aumento se produce también en paralelo al incremento del tráfico de chatarra destinada al suministro de las acerías que ha registrado un aumento del 24,47% con una entrada de 74.920 toneladas.

El repunte de la actividad industrial en Gipuzkoa tiene también su traducción en el aumento de las bobinas de acero de importación que han superado las 78.000 toneladas en los dos primeros meses del año.

La parte negativa la ha proporcionado el tráfico de automóviles que ha registrado un descenso significativo del 14,56%, que espera que se recupere a lo largo del año, en virtud de la demanda que se registre en Alemania y Reino Unido. Curiosamente, el 45% de las exportaciones de Pasaia tiene con destino este país

El comportamiento de la actividad del puerto en este comienzo de año está en consonancia a las previsiones de la Autoridad Portuaria de Pasaia que prevé cerrar el ejercicio con un tráfico de 3,3 millones de toneladas frente a las 2,9 registradas el año pasado. ●

OR

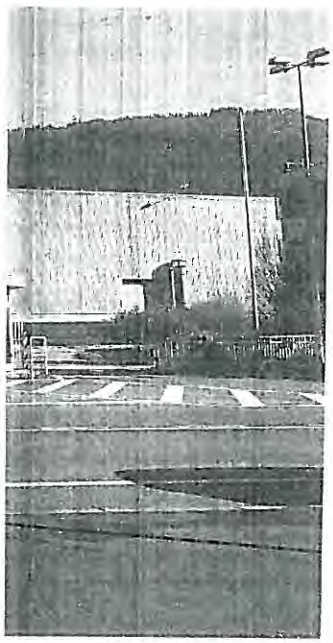

públicas con una deuda de 19,7 millones, pueda presentar un recurso que daría al traste con el procedimiento de la venta de las marcas antes de proceder a la liquidación del total de los activos.

A pesar de ello, fuentes conocedoras del proceso, afirman que "este va muy rápido, frente a lo que estamos acostumbrados". ●

Idom opta a fabricar la carcasa de un telescopio de mil millones

La cooperativa guipuzcoana Mondragon Sistemas ha participado en el armazón de una instalación en Hawai

Armazón del telescopio solar más grande del mundo. *Foto: Pablo Viñas*

DONOSTIA – La ingeniería Idom aspira a participar en otro proyecto puntero a nivel mundial. Se trata de la construcción de un telescopio que podrá observar partes del universo hasta ahora desconocidas para la ciencia. Se ubicará en Chile, en la montaña Cerro Armazones en el desierto de Atacama y costará más de mil millones de euros. Esta nueva aventura para la empresa vasca lleva por nombre completo Telescopio Europeo Extremadamente Grande (E-ELT) y está auspiciado por el Observatorio Europeo del Sur.

El anuncio se hizo público ayer coincidiendo con la entrega de la cubierta del telescopio solar más grande del mundo que forma parte del proyecto internacional que tendrá su base en el observatorio de la isla de Maui, en Hawai.

En este proyecto han participado un total de siete empresas vascas y una británica, entre las que destaca la guipuzcoana Mondragon Sistemas, dedicada a la ingeniería eléctrica de automatización y ubicada en Andoain. – *N.G.*

Dendartean firma un preacuerdo con ELA, LAB y CCOO

COMERCIO – Los sindicatos ELA, LAB y CCOO firmaron ayer un preacuerdo con la asociación Dendartean para los convenios de los comercios Textil, Metal y Piel de Gipuzkoa. Los convenios establecen una subida salarial del IPC desde 2009 y dejan fuera del preacuerdo los efectos de la reforma laboral. – *N.G.*

Cien empresas participan en la feria de la subcontratación

ENCUENTROS – Más de 100 empresas, entre compradores y subcontratatistas, participarán en el Meetind 2014, que se celebra hoy y mañana, en Donostia, organizado por la Cámara de Gipuzkoa. El objetivo de este encuentro es impulsar las ventas de las empresas subcontratistas a compradores europeos. – *N.G.*

UNIVERSIDAD DEL PAIS VASCO
EUSKAL HERRIKO UNIBERSITATEA

1,60€ Año IX Numero 3009

GIPUZKOAR GUZTION EGUNKARIA

Sábado, 15 de marzo de 2014

Noticias de Gipuzkoa

Dvd Lucky Luke
HOY POR 1'95€ + PERIÓDICO

SE MODERNIZA EL SANEAMIENTO DE DONOSTIA

CON EL COLECTOR DE SANTA CATALINA //P29

HUBO MÁS HURTOS Y SE REDUJERON LOS DEMÁS DELITOS

EN 2013 SE DETUVIERON A 1.234 PERSONAS EN DONOSTIA //P28

LOS RESTOS DEL 'GUSTAV' APARECEN EN ZARAUTZ

NAUFRAGÓ EL 12 DE DICIEMBRE DE 1874 //P10

FAGOR ESTÁ CADA VEZ MÁS CERCA DE SU LIQUIDACIÓN TOTAL

La subida del precio a 3,5 millones hace peligrar el interés de Cevital

INFORMACIÓN EN PÁGINAS 54-55

El PNV ve la mano de López tras la renuncia de Romero

El PP coincide con los jeltzales en que se debe a tensiones internas del PSE

DONOSTIA -El portavoz del PNV, Markel Olano, atribuyó la renuncia de Rafaela Romero al cargo de presidenta de la Comisión de DDHH a las disensiones internas del PSE. "Estamos ante una clara injerencia de la Ejecutiva de Patxi López", dijo. PÁGINAS 16-17

El Dr. Cortajarena con un bebé al que se hizo la 'prueba del talón' en el Hospital Donostia. *Foto. Javi Colmenero*

"VA A PODER SER UNA NIÑA SANA"

Padece una enfermedad rara que ha sido detectada a tiempo

PÁGINAS 6-7

El comité de expertos propone subir el IVA reducido al 21%

Las diputaciones forales vascas también tendrán que retocar sus impuestos para evitar la penalización de sus contribuyentes

DONOSTIA – El informe de los expertos presentado al Gobierno central contempla una reducción del IRPF y del Impuesto de Sociedades, además de que la mayoría de alimentos y servicios que aplican el IVA reducido del 10% tributen al 21%. Algo que supone un aumento del tipo. PÁGINA 56

SEIS DE CADA DIEZ VASCOS PIDEN A LOS PRESOS QUE RECONOZCAN EL DAÑO CAUSADO Y SU ERROR

● Según el Sociómetro sobre Paz y Convivencia de Lakua, el 73% está a favor del acercamiento a las cárceles vascas

PÁGINAS 18-19 - *La paz por encima de ideologías* EDITORIAL EN PÁGINA 3

martxoak 15 marzo
Kontsumitzaileen eguna
Día de las personas consumidoras
kontsumoBIDE
kontsumobide.net
zuregandik gertu
cerca de ti

Ekonomia

Planta de Fagor Electrodomésticos en Garagartza, Arrasate, que formaba parte de la oferta de Cevital sobre los activos de la cooperativa en Euskadi.

FAGOR SE ACERCA A SU LIQUIDACIÓN TOTAL

El aumento a 35 millones del precio de las marcas francesas hace peligrar el interés de Cevital ● Su retirada obligaría a sacar a subasta las plantas de Francia y Euskadi

Carlos Etxeberri
Javi Colmenero

DONOSTIA – La liquidacion de Fagor Electrodomésticos tanto en Francia como en Euskadi cada vez esta más cerca, a no ser que el grupo argelino Cevital acepte abonar 10 millones de euros más que ha exigido el juez de lo Mercantil de Donostia, Pedro Jose Malagon, por las marcas comerciales en el pais vecino, y decida presentar una oferta "firme y vinculante" por las fábricas de la cooperativa vasca en Gipuzkoa.

En un auto dictado el pasado miercoles y que se dio a conocer ayer, el juez rechaza los 25 millones de euros ofertados por Cevital por las marcas francesas de Fagor y eleva el precio a 35 millones y, todo ello, vinculado a la presentación de una "oferta firme y no sujeta a plazo temporal" por los activos de Fagor en Euskadi. Ello hace que el proceso concursal que pretendia mantener la continuidad de la actividad de las plantas en Francia, Gipuzkoa y Polonia, pueda ir directamente a subasta.

"El auto complica de manera importante el proceso, ya que elevar en 10 millones de euros más el precio de las marcas dificulta que el ofertante pueda responder ante esta sustancial modificación de las condiciones", aseguraron ayer a NOTICIAS DE GIPUZKOA fuentes próximas al proceso concursal, que mostraron su contrariedad por la decisión del juez.

Hasta ahora, Cevital era la unica oferta de carácter global que se había presentado por las plantas de Fagor Electrodomésticos en Francia, Euskadi y Polonia, para lo que habia ofertado 100 millones por las plantas galas, 25 millones por las marcas y 2.5 millones por los activos en Gipuzkoa, con el compromiso de mantener 1.200 empleos en el pais vecino, crear 300 en la CAV y otros 750 en Polonia.

Si Cevital no responde a la oferta de 35 millones de euros que le pide el juez no solo está en juego el futuro de las fabricas francesas, sino también las de Euskadi, con lo que se abre una situación de auténtica incertidumbre y de deterioro del valor de los activos conforme vaya pasando el tiempo.

El hecho de que la tenencia de las marcas con las que Fagor operaba en Francia era condición suspensiva para la adquisición de las plantas de Orléans, Vendôme, la sede corporativa y el servicio de asistencia tecnica por parte de Cevital, hace que las dudas del proceso concursal en Francia sean más claras, ya que en tres ocasiones se ha aplazado la adjudicación al grupo argelino, a la espera de que se resolviera esta cuestión, de la que es competente el juez Malagón.

El auto del juez Malagón reclama una "oferta firme y vinculante" y sin fecha sobre las fábricas de Fagor en Euskadi

Curiosamente, el propio grupo Cevital, sin saber cual iba a ser la resolucion del juez Malagón, habia puesto como plazo máximo para adquirir las enseñas el próximo día 26, con el fin de dar tiempo al proceso abierto en Donostia, al estar vinculada su tenencia con la compra de las unidades productivas en Francia.

La decisión del juez ha complicado el proceso, a pesar de que el Tribunal de Comercio de Nanterre ha aplazado la decision sobre Fagor Brandt al proximo dia 27. Si Cevital no tiene las marcas las plantas de la cooperativa vasca en Francia irán a la liquidación.

En paralelo, los gestores y los administradores concursales de Fagor Electrodomesticos en Euskadi presentarán la semana próxima el plan de liquidación para el perimetro vasco.

El auto del juez Malagón coincide en términos generales con la oposición que la Abogacia del Estado hizo a la petición de autorizar la venta de las marcas antes de su liquidación, alegando que los 25 millones de euros ofrecidos por Cevital no corresponden con su valor de mercado, ni a la valoración de 70 millones que la propia Fagor ha hecho en su último ejercicio contable de 2012. Sin embargo, fuentes cercanas al proceso valoran este activo inmaterial en unos 50 millones de euros.

En paralelo, la Abogacía del Estado se opone a la venta porque no hay garantía jurídica de que Cevital vaya a hacerse con las plantas de Fagor en Gipuzkoa al estar condicionada a la adquisición de las marcas y, en segundo término, a las plantas francesas.

Sin embargo, esta "indivisibilidad" de la oferta, ha sido objeto de renuncia por parte de Cevital, ante la "imposibilidad de acompasar" los procesos concursales francés y vasco.

Por otro lado, en fuentes jurídicas se ha interpretado el auto como un intento del juez de situar el proceso concursal de Fagor en Donostia, donde está la matriz en Gipuzkoa, a pesar de reconocer la jurisdicción francesa en las filiales galas del grupo. ●

UNIVERSIDAD DEL PAIS VASCO
EUSKAL HERRIKO UNIBERTSITATEA

2,20€ Año IX. Número 3010 GIPUZKOAR GUZTION EGUNKARIA Domingo, 16 de marzo de 2014

Noticias de Gipuzkoa

Lata Termo 280 mL. HOY POR 8,50€ + PERIÓDICO
Carro para la compra HOY CARTILLA RECORTABLE

LA REAL JUEGA HOY LA FINAL DE COPA

SE ENFRENTA AL CLUB DE CAMPO EN MADRID //P66

EL BERA BERA, A POR SU CUARTO TÍTULO

EL ROCASA, SU RIVAL HOY EN LA FINAL DE COPA //P68

ANOETA CONFÍA EN LA REACCIÓN

LA REAL QUIERE DESPEJAR DUDAS //P58-62

Helena Franco

DIPUTADA FORAL DE HACIENDA Y FINANZAS DE GIPUZKOA

"LOS SECTORES PRIVILEGIADOS CON LA FISCALIDAD ANTERIOR AHORA PATALEAN"

"La fuga de fortunas de Gipuzkoa es una información interesada que no responde a la realidad"

ENTREVISTA EN PÁGINAS 48-50 *Foto: Amaia García*

LOS VERIFICADORES PREPARAN EL SELLADO DE ARMAS DE ETA

Los verificadores de Ram Manikkalingam no han interrumpido su trabajo tras la visita a Euskadi. Según fuentes solventes, preparan con discreción el sellado de armas de ETA. PÁGINAS 16-17

150 EXHUIDOS DE ETA ESCENIFICAN SU REGRESO EN ALTSASU

Unos 150 exhuidos de ETA, sin causas pendientes, comparecieron ayer en Altsasu para escenificar su regreso y apostar por el proceso de paz en Euskadi. PÁGINA 20 EDITORIAL EN PÁGINA 3

TAPIA CREE QUE LA DECISIÓN SOBRE FAGOR "TENSA LA CUERDA"

Arantza Tapia, consejera de Desarrollo Económico, señaló ayer que la situación de Fagor Electrodomésticos está al límite y que la decisión judicial ha "tensado la cuerda". PÁGINAS 52-53

EL 80% DE LOS VASCOS CONSIDERA TENER BUENA SALUD

El 80% de los vascos califica su salud de buena o muy buena, según la Encuesta de Salud del País Vasco, porcentaje superior a los que resultaron en los sondeos de 2002 y 2007. PÁGINAS 6-7

Ucrania denuncia una invasión militar rusa //P26-27

Iosune Plaza con su galgo 'Owen' en Andoain. *Foto: Amaia García*

Galgos, la raza de perros más incomprendida

El año pasado se tramitaron en el territorio 150 adopciones y va a más

DONOSTIA – Sara Piedra, responsable en Gipuzkoa de Galgoleku, la Asociación para el Rescate y Adopción de galgos, señala que en 2013 se tramitaron 150 adopciones y están creciendo. PÁGINAS 12-13

www.noticiasdegipuzkoa.com

9 771887 827004

UNIVERSIDAD DEL PAIS VASCO
EUSKAL HERRIKO UNIBERTSITATE

1.30€ Año IX. Número 3012 GIPUZKOAR GUZTION EGUNKARIA Martes, 18 de marzo de 2014

Noticias de Gipuzkoa

'OCHO APELLIDOS VASCOS' ARRASA EN LA CARTELERA

RECAUDA 2,9 MILLONES EL FIN DE SEMANA// P63

PELLO SARASOLA ABANDONA LA DIRECCIÓN DE 'ETB'

DEJA SUS FUNCIONES POR MOTIVOS PERSONALES// P67

AGIRRETXE, GOLES QUE VALEN PUNTOS

HA ANOTADO CON EL PRIMER EQUIPO EN 39 PARTIDOS// P48-49

FAGOR, CUESTIÓN DE ESTADO EN FRANCIA

- El ministro galo de Industria manda a un emisario de alto nivel a Madrid para resolver el asunto de las marcas
- El aumento de 10 millones en su precio bloquea la venta de las plantas

INFORMACIÓN EN PÁGINAS 40 Y 41

Todas para una y una para todas

EL BERA BERA DE BALONMANO CELEBRA SU ÉXITO EN LA COPA Y LA REAL SOCIEDAD DE HOCKEY QUIERE LA REVANCHA EN LA LIGA// P54-55

Esther Arrojería, Anabel Flores, Chiara Tiddi y Alba Menéndez posan con sus medallas y trofeos durante la visita que realizaron ayer a la redacción de NOTICIAS DE GIPUZKOA. *Foto: Iker Azurmendi*

Fernández Díaz vincula el repliegue policial a la disolución de ETA

Inauguró la nueva comisaría de Policía de Donostia y luego se entrevistó con la consejera Estefanía Beltrán de Heredia

DONOSTIA – El ministro Fernández Díaz afirmó ayer durante su estancia en la CAV que "hasta que la organización terrorista no se disuelva se va a mantener" en Euskadi el actual despliegue de la Guardia Civil, Policía española y los Servicios de Inteligencia. // P16-17 EDITORIAL EN PÁGINA 3

3,00 € DE COMPRA
CUPÓN 2

EEUU Y LA UE SANCIONAN A 34 RUSOS Y UCRANIANOS

Obama afirmó ayer que el referéndum en Crimea "no será reconocido". EEUU y la UE sancionarán a 34 rusos y ucranianos como responsables de lo ocurrido. PÁGINA 21

TEJERO CELEBRA EN UN CUARTEL EL ANIVERSARIO DEL 23-F

El exteniente coronel Tejero celebró con una comida en un cuartel el 33º aniversario del 23-F. Fue organizado por su hijo, jefe del GRS, que ayer fue destituido por Interior. PÁGINA 17

MUERE, AL PARECER ESTRANGULADA, UNA MUJER EN MUNGIA

Andina Pereira de Brito, de 35 años, natural de Brasil fue hallada muerta, al parecer estrangulada, en Mungia. La Ertzaintza detuvo a su expareja. PÁGINA 9

OBLIGAN A FUNES A ANULAR EL BANDO SOBRE LA BASURA

El Gobierno de Navarra ha obligado al Ayuntamiento de Funes a anular el bando que prohibía la entrada de camiones con basura no autorizada, procedente de Gipuzkoa. PÁGINA 13

EL ALCALDE DE AZKOITIA DEJA EL CARGO SOLO POR PROBLEMAS DE SALUD

El alcalde de Azkoitia, Pello Bastarrika, aseguró ayer ante los medios que renuncia a su cargo "únicamente por un problema de salud y por nada más". PÁGINA 11

9 771887 827028

1,30€ Año IX. Número 3013 GIPUZKOAR GUZTION EGUNKARIA Miércoles, 19 de marzo de 2014

Noticias de Gipuzkoa

La Champions, un objetivo posible a 10 jornadas del final //P44-45

MÁS DE 400 INDIGENTES SUFRIERON AGRESIONES FÍSICAS EN EUSKADI

1.704 personas no tienen hogar en la Comunidad Autónoma

INFORMACIÓN EN PÁGINAS 6-7

Raquel Sanz, del SIIS. *Foto: Ruben Plaza*

La valla de la desesperación

UNOS 500 INMIGRANTES SALTARON, CON UNA TREINTENA DE HERIDOS //P 13

Melilla registró ayer su asalto más multitudinario, como se ve en la espectacular foto.

Lakua dice que el ministro usa a ETA de excusa

Considera "indefendible" la negativa al repliegue de la Policía y Guardia Civil

DONOSTIA – Josu Erkoreka calificó las declaraciones de Fernández Díaz de "carecer de fundamento alguno y de utilizar a ETA como excusa". PÁGINAS 14-15

La Diputación destituye a Julián Unanue

La salida del director general de Montes se debe a desavenencias internas

PÁGINA 12

SE REGISTRAN DOS MUERTOS EN CRIMEA

● Rusia consumó ayer la anexión de la península

DONOSTIA – Rusia consumó ayer la anexión de Crimea como república federal, mientras se registraban incidentes armados entre tropas rusas y ucranianas, con dos muertos. PAGINA 20

LOS DIRECTIVOS DE FAGOR PIDEN LA LIQUIDACIÓN TRAS LA REUNIÓN CON EL JUEZ

● Los administradores concursales procederán hoy al inventario de los activos para su posterior venta

DONOSTIA– Los directivos de Fagor Electrodomésticos solicitaron ayer ante el Juzgado de lo Mercantil de Donostia, la liquidación de la matriz y de sus filiales en Euskadi, Edesa, Grumal y Proiek, dejando fuera a Fagor Ireland, tenedora de las marcas francesas, y a Fagor Mastercook (Polonia), por las que se ha interesado el grupo Cevital, a la espera de que se resuelva el tema del precio. PÁGINA 38

www. noticiasdegipuzkoa.com

Ekonomia

FIN A UNA GESTIÓN QUE HA LLEVADO A FAGOR AL CIERRE

Los directivos de la cooperativa piden finalmente la **liquidación** tras una larga reunión con el juez ● Los administradores concursales procederán desde hoy al **inventariado** de los activos para su posterior venta

Carlos Etxeberri
Javi Colmenero

DONOSTIA – Fagor Electrodomésticos solicitó ayer ante el Juzgado de lo Mercantil de Donostia, la liquidación de la matriz y de sus filiales en Euskadi, Edesa, Grumal y Proiek, dejando fuera de la petición a Fagor Ireland, tenedora de las marcas francesas, y a Fagor Mastercook (Polonia), por las que se han interesado el grupo argelino Cevital, a la espera de que se resuelva el aumento a 35 millones de euros que el juez Pedro José Malagón ha fijado por las enseñas. Con la separación de los gestores de Fagor, dirigidos por Sergio Treviño, para que a partir de ahora sean los administradores concursales los que lleven las riendas, se pone fin a una gestión que ha conducido al gigante industrial de Arrasate a su cierre. 1411

Con anterioridad a la presentación de la petición de liquidación, que es un mero trámite en el registro del juzgado, el juez Malagón mantuvo gran parte de la mañana de ayer una larga reunión con los gestores y los administradores concursales de la cooperativa vasca, 1321 según ha podido saber NOTICIAS DE GIPUZKOA. 1507

En la reunión se trató, previsiblemente, las consecuencias que pueden producirse si las marcas francesas no pueden venderse, al afectar a la adjudicación de los activos de Fagor en Francia y Polonia, que quedarían sin posible comprador, así como a la liquidación de las plantas en Euskadi, ya que la posible retirada de Cevital haría decaer la puja a la baja al presentarse, previsiblemente, una única oferta: la del grupo catalán CNA.

Frente al proceso francés, donde lo que se plantea es la adjudicación de los activos a Cevital o la liquidación, en el caso de Euskadi, el grupo argelino podrá optar a los activos de Fagor en Gipuzkoa en concurrencia con otras ofertas.

El hecho de que tras la celebración de la reunión los gestores de Fagor Electrodomésticos hayan presentado la liquidación quiere decir que ha podido haber alguna fórmula para desbloquear la situación, ya que los directivos de la cooperativa vasca cesarán definitivamente, una vez que el juez apruebe la solicitud y serán los administradores los que dirijan el proceso, esta vez, en calidad de liquidadores. 1536

Sede corporativa de Fagor Electrodomésticos en el barrio de San Andrés de Arrasate.

1537 El asunto de las marcas francesas de Fagor podría desbloquearse con una nueva petición de Fagor Ireland y de los administradores concursales al juez para que autorice la venta de las enseñas a partir de la única oferta que hay [o, por en contrario] presentar un recurso de reposición contra el auto del juez Malagón.

Con este panorama se entiende como los gestores y administradores concursales de Fagor presentaran ayer la liquidación, una vez solventada la cuestión. 1322, 1508

Sobre todo, según ha podido saber este periódico, los gestores y administradores concursales de Fagor decidieron no presentar la solicitud de liquidación, el pasado viernes, –cuando en un principio estaba prevista–, como consecuencia de los efectos que en el proceso iba a tener el auto del juez Malagón con el aumento del precio de las marcas.

Sobre todo, cuando el jueves en una reunión a cuatro bandas en Madrid: ministerio de Industria, Gobierno Vasco, Fagor y Cevital, el vendedor y el comprador llegaron a un acuerdo de 25 millones de euros por las marcas en un plazo.

Durante este fin de semana y el lunes los gestores y administradores concursales de Fagor han realizado gestiones para tratar de garantizar la venta de los activos a Cevital, al que se ha incorporado el Gobierno francés que envió a un alto emisario del ministerio de Industria a Madrid.

Una vez aceptada la petición de liquidación por parte del juez Malagón, los administradores concursales tienen un plazo de diez días para presentar el plan de liquidación que deberá ser aprobado por el juez en un plazo de dos semanas. La subasta podría producirse en un plazo de dos meses, 1523 [según fuentes jurídicas]. ● 1323

1484

7.3. Azterketa kuantitatiboan erabili diren lehen orrialdeak

UNIVERSIDAD DEL PAIS VASCO
EUSKAL HERRIKO UNIBERTSITATEA

berria info

Asteartea
Urriaren 15a
2013 XI urtea
3.199 zenbakia

www.berria.info

Itsuen eskolaratzea
Hego Euskal Herriko 262 ikaslek laguntza behar dute ikusmen urritasunagatik 18-19

Mondragonek mahai gainean du Fagor Etxetresnei bigarren erreskatea ematea

Fagorrek 800 milioiko zorra du pilatua, eta, konkurtso legea saihesteko, finantzaketa behar du «premiaz». Bigarren erreskatea lehenengoa baino apalagoa izango da

Enpresak 1.600 kooperatibista ditu. Maiatzean, 70 milioi eman zizkion Mondragon Taldeak, eta 40 milioi Jaurlaritzak. Gertutik ari da segitzen gaia Jaurlaritza

Epaiketaren hasieran, globo laranjak puztu, eta Luis Goñiren aldeko oihuak egin zituzten 36 auzipetuek. J. J. GUILLÉN / EFE

Torturapeko deklarazioak oinarri hartuta hasi dira epaitzen 36 gazte

Segikoak izatea egotzita hasi da epaiketa Auzitegi Nazionalean. Lau ez dira agertu, «auzitegiaren zilegitasunik eza» salatzeko. Atxiloaldiko torturak salatu, eta jardun «erradikalki demokratikoa» defendatu dute

Epaiketan Luis Goñi gaztea izan dute gogoan. Espainiako Poliziak atxilotu zuen atzo goizaldean, 11 orduko 'herri harresia' 11 minutuan bortizki deseginda

Espainiako poliziak Goñi atxilotzen, atzo goizaldean. JESUS DIGES / EFE

Uriarteri eskatu diote zehazteko nola erantzun behar dion 'Wert legeari'

Cristina Uriarte hezkuntza sailburuak 'Heziberri 2020' plana aurkeztu du legebiltzarrean. EH Bilduk eta PSEk esan diote plan hori ez dela nahikoa lege organiko bati aurre egiteko

Enpresak aitortu du bazekiela talidomida botika ez zela ona haurdunentzat

Epaiketan onartu dute bazekitela malformazioak eragin zitzakeela, baina sei urtean izan zuten merkatuan. Kaltetuek justizia eskatu dute

Estrasburgok hilaren 21ean ezagutaraziko du 'Parot doktrinari' buruzko epaia

Ines del Rio euskal presoari espetxealdia modu egokian luzatu zioten ebatziko du. Epaiak, hain zuzen, Del Riori eta beste 70 presori eragingo die

HARIAN 2 IRITZIA 6 EUSKAL HERRIA 8 EKONOMIA 13 MUNDUA 16 ERDIZ ERDI 18 KIROLA 21 AGENDA 25 PLAZA 30

UNIVERSIDAD DEL PAIS VASCO
EUSKAL HERRIKO UNIBERTSITATEA

berria info

Osteguna
Urriaren 17a
2013. XI. urtea
3.201. zenbakia

www.berria.info

Bigarren kolpea
'Egunkaria'-ren auzi ekonomikoa eragin zuen sarekadatik, hamar urte o 15

Fagor Etxetresnek konkurtso legearen aurrekora jo dute, zorrari aurre egin ezinda

Mondragon Taldeak ukatu egin dio bigarren erreskatea, eta orain lau hilabete ditu 800 milioiko zorra finantzatzeko. Bestela, epaitegiko administratzaile baten esku geratuko da Astelehenetik etxean geratuko dira 1.800 langile, eta Lagun Arotik kobratuko dute saria. Kooperatibismoaren ikur bat da Fagor, eta berriak Debagoiena eskualdea astindu du 62

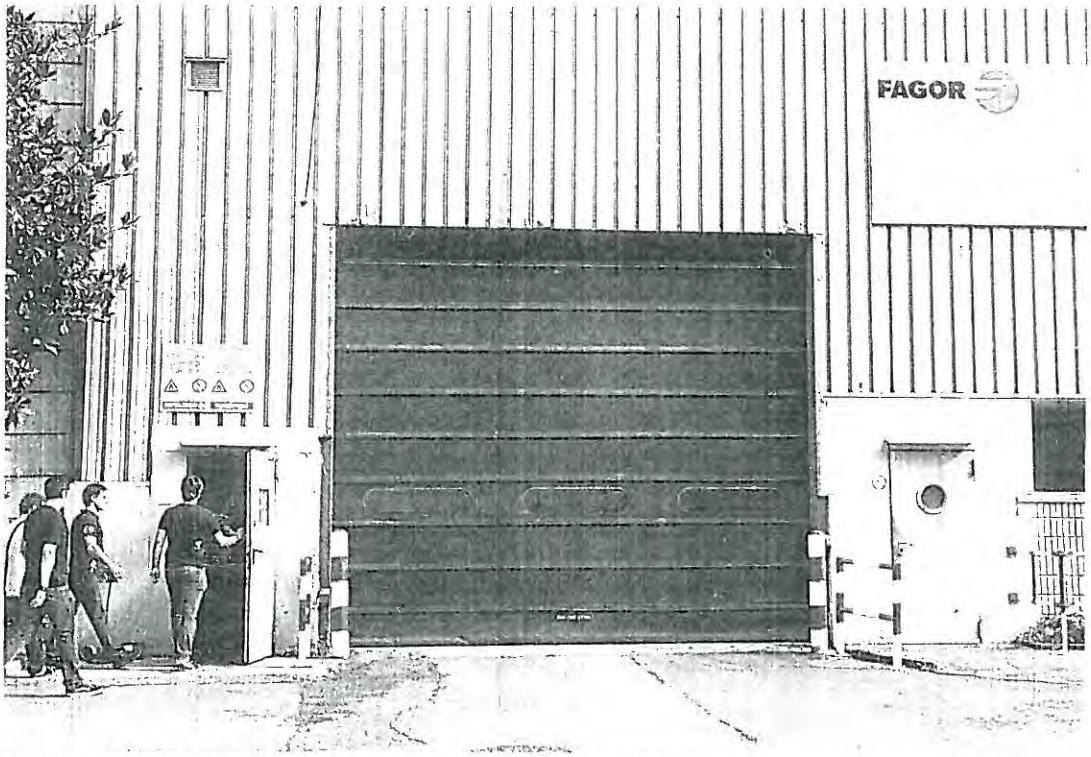

Fagor Etxetresnetako langileak atzo, batzarra egin baino lehen, lantegira sartzen. RAUL BOGAJO / ARGAZKI PRESS

MARISOL RAMIREZ / ARGAZKI PRESS

Lucía Lakarra
Dantzaria

«Konpainia izugarri ona osatuko lukete kanpoan dabiltzan euskal dantzariek»

Elkarrizketa

Konponbiderako konpromisoa berretsi dute gazteek epaiketan

Gazteek amaitu dute deklaratzen. Gaur beste 36 lagun hasiko dira epaitzen Auzitegi Nazionalean

Karmelo Landa
35/02 sumarioan auzipetua

Egun da

Aieteko Adierazpena babestu dute Latinoamerikan

Elkarrizketa
Miguel Alvarez
Serapaz-eko presidentea

«Bakea aro berri bati ateak irekitzen dizkion prozesu bateratzailea da»

Iruñeko sei gazteak aske utzi dituzte, baina karguekin

Epailearen ustez, «arrisku argia» eragin zen txupinazoan ikurrina eskegita. Bilduko zinegotzia ere deitu du deklaratzera, baina libre geratu da

Ez amiltzeko, azken bultzada falta du Obamak AEBetan

Bihar BERRIArekin
Herrialdeko hitza

HARIAN 2 IRITZIA 6 EUSKAL HERRIA 9 EKONOMIA 22 MUNDUA 23 ERDIZERDI 26 KIROLA 28 AGENDA 31 PLAZA 36

UNIVERSIDAD DEL PAIS VASCO
EUSKAL HERRIKO UNIBERTSITATEA

berria info

Ostirala
Urriaren 18a
2013 XI. urtea
3.202. zenbakia

www.berria.info

Hegan egitearen pare
Base jauzia hedatzen ari da. Salto egin, eta airean irekitzen dute paraxuta o 38-39

Fagor Etxetresnak erabat ez ixteko «saio irmoa» agindu die zuzendaritzak bazkideei

Zuzendaritzak «bideragarritasun plan sinesgarri bat» aurkezteko lau hilabete ditu, oraingo egiturari eutsi ezingo bazaio ere, errentagarriak diren atalak salbatzeko

Langile gehienak langabezian geratuko dira oraingoz. Gaur manifestazio isila egingo dute Arrasaten, ahalik eta lanpostu gehienei eutsi diezaieten eskatzeko

Naroa Elortza Ikerlana

«Uste dut mezu bat zabaldu dela gehien: elkartasuna indar dezagun»

Auzipetuak, atzo, Auzitegi Nazionalak San Fernando de Henaresen egokitu duen epaigelan, *herriko tabernen* epaiketako lehen saioan. HEMAIZTIA ERE

XABIER MAEZTU / LA HORMIGA ATOMICA ELKARLANA

Michael Hardt
Filosofo politikoa

«Botereak plazetan hasi behar du, baina garatu beharra dauka»

Berriketa

Beste bultzada bat Aieteko Adierazpenari; Mexikotik orain

Zorpetzearen arazoa atzeratzea lortu du Obamak, otsailera arte

Aurretiazko gaiak konponduta, gaur hasiko dira deklaratzen 35/02koak

Auzitegi Nazionalak 110 herriko tabernatako ordezkarien eta epaigelan izan ziren 34 auzipetuen aurretiazko gaiak argitzen eman zuen lehen saioa

Karmelo Landa
35/02 sumarioan auzipetua

Askabideen beldur direla

Gaur
BERRIArekin

hernaldeko **hitza**

GAUR 40 ORRIALDE HARIAN 2 IRITZIA 4 EUSKAL HERRIA 7 EKONOMIA 15 MUNDUA 18 ERDIZERDI 20 KIROLA 23 AGENDA 27 PLAZA 32

UNIVERSIDAD DEL PAIS VASCO
EUSKAL HERRIKO UNIBERTSITATE

berria info

Larunbata
Urriaren 19a
2013. XI. urtea
3.203. zenbakia

www.berria.info

«Ez dago salgai» Donapea Opusi saltzearen aurka manifestatu dira o 12

Egipton barrena, sukaldean 'kuskusean'

Enpleguari eusteko konpromisoa eskatu diote Fagorreko langileek zuzendaritzari

Bideragarritasun plan «zehatz bat» eskatu dute bazkideek. Zuzendaritzak laster plan «sinesgarri bat» aurkeztea lortuko ez balu, borondatez joko luke Konkurtso Legera

Lau lantegi ditu Frantzian, eta hango hartzekodunek Konkurtso Legea behartu dezakete. Horregatik, egun gutxitan berregituraketa plana aurkeztea du helburu

GAIZKA IRIZ

→ Batera-ko ordezkariek bizkarra eman diote Marylise Lebranchu Frantziako deszentralizazio ministroari, Angelun. Ministroarekin biltzea eskatu zuten, eta hura «soilik» ordulaurdena eskaintzeko prest egotea «mespretxutzat» hartu du Batera-k. Horregatik eman diote bizkarra elkarretaratzean, Lebranchu gerturatu denean —irudian—. Ministroak berretsi du ez dela lurralde elkargorik izango.

Jarduera politikorako eskubidea defendatu du Rufi Etxeberriak Auzitegi Nazionalean

Auzi saioetan egunero egon behar ez izateko baimena eman diete sei auzipeturi, osasun arrazoiak edo arrazoi pertsonalak direla eta

Aieteko ituna «muturreraino» eramateko eskatu diete eragile guztiei

Latinoamerikako agintari ohi ugarik bat egin dute akordioarekin, eta hango bakebideez zer ikasia badela esan du HNTko kideak, Alberto Spektorowskik

Sexu berekoak ez ezkontzeko kontzientzia eragozpenik ez da onartuko

Frantziako Auzitegi Konstituzionalak ebatzi du auzapezek ezingo diotela uko egin sexu berekoak ezkontzeari; bestela, kargua gal dezakete

GAUR gehigarria

GAUR 40 ORRIALDE HARIAN 2 IRITZIA 4 EUSKAL HERRIA 7 EKONOMIA 18 MUNDUA 19 KIROLA 21 AGENDA 25 PLAZA 30

UNIVERSIDAD DEL PAIS VASCO
EUSKAL HERRIKO UNIBERTSITATEA

berria info

Igandea
Urriaren 27a
2013. XI. urtea
3.210 zenbakia

www.berria.info

Hizkuntza eskolak
Eskainitako leku bakoitzeko hiru eskaera jaso dituzte o 38-39

«Lan hitzarmenik ez egoteak ez du esan nahi munduaren akabera etorriko denik»

Miguel Angel Lujua
Confebask-eko lehendakaria

Susperraldia iristerako bizpahiru urte baino gehiago pasatuko direla uste du, eta urte gehiago beharko direla galdutakoa berreskuratzeko. Prest dago sindikatuekin hitz egiteko, baina ohiko eskaerei uko egin gabe.

'Libre' oihu ozena Bilboko kaleetan

Milaka lagunek salatu dituzte Madrilgo epaiketak, eta auzipetuek aske behar dutela esan dute o 2-4

VARGAS BARRAGA / ARGAZKIPRESS

Etxahun Lekue bakarrik pasatu da Oiongo bertso saiotik finalaren atarikoetara

Larrabetzuarrak irabazi du Bertsolari Txapelketa Nagusiko azken kanporaketa

Gipuzkoako Diputazioak ez die bidesaria jarri nahi ibilgailu arinei

Erakundeak atzera egin du, eta espero du akordioa lortuko duela oposizioko alderdiekin

Igandea

Uruguai: euskal iheslarientzako babes eskaera eta Filtroko sarraskia gogoan

RAUL BOGAJO / ARGAZKIPRESS

Egitura

Fagor erori bada ere, kooperatiben lan egiteko eredua ez dago kolokan

GAUR 40 ORRIALDE · HARIAN 2 · IRITZIA 6 · EUSKAL HERRIA 10 · EKONOMIA 16 · MUNDUA 18 · KIROLA 20 · AGENDA 25 · PLAZA 30

berria

Asteazkena
Urriaren 30a
2013. urtea
3.012 zenbakia

www.berria.info

Artelekuri eutsi nahia

Donostiako Txomin-Eneko auzo elkarteak eraikina auzoarentzat nahi du 38-39

Mondragonek ez du asmorik Fagorren berregituratzea diruz laguntzeko

Mondragonek maiatzean 70 milioi eman zizkion, eta orain dela hamabost egun 50 milioi ematea aztertu bazuten ere, uste dute ez direla baldintzak betetzen berriz finantzatzeko

Jaurlaritzak esan du Mondragonek «lagundu» egin behar duela, bestela berak ezin duela esku hartu. Fagorrek konkurtso legera jotzeko aukera gertuago egon liteke 2-4

LUIS TEJIDO/EFE

Ramon Saizarbitoriaren eleberria saritu dute Euskadi sarietan. Iñaki Mendiguren eta Sarah Turtle itzultzaileek *Tom Sawyer-en abenturak* lanagatik jaso dute; Elena Odriozolak ilustrazioarena jaso du, *Tropecista*-rekin, eta gaztelaniazkoa, Ramiro Pinillak, *Aquella edad inolvidable*-rekin. Irudian, sarituak.

Ipar Euskal Herriaren muga historikoa hausten du PSren planak

Iparraldeak eta Biarnok kantonamendu bat osatzea proposatzen du alderdi sozialistak. Haserre erantzun diote Iparraldeko ordezkari politiko guztiek, eskuin zein ezkerrekoek

Terrorismoaren Aurkako Dibisioa Ertzaintzatik desagertuko da

Jaurlaritzako Segurtasun Sailak berregituraketa bat egin du, eta funtzioak beste sailen artean banatuko ditu. Sindikatuek salatu dute berregituraketa negoziatu gabe egin dutela

Osakidetzarako euskara planak ez du jasotzen lehen arreta osoa euskaraz izatea 2019a baino lehen

Osakidetzan Euskararen Erabilera Normalizatzeko II. Planaren zirriborroak 2019 arteko helburuak jasotzen ditu

Historia klinikoak ele biz idazteko aukera aztertzeko jasotzen du, eta helburuak betetzeko lidergoa eskatzen zaio zuzendaritzari

Jaurlaritzaren 2012ko kontuekin alderatuta, zorraren atala bakarrik igo da aurten

PSEk esan du 2013rakoak baino «nabarmen hobeak» direla. Haiek luzatu egin zituzten

GAUR AO ORRIALDE HARIAN 2 IRITZIA 4 EUSKAL HERRIA 6 EKONOMIA 14 MUNDUA 15 ERDIZERDI 18 KIROLA 21 AGENDA 25 PLAZA 30

berria

Osteguna
Urriaren 31
2013. XI. urtea
3.213. zenbakia

www.berria.info

Los Arcosen pribatizatzea

Zirkuitua esku pribatuetan uzteko bidea hasi du Nafarroak, galerak estaltze aldera

Mondragonek ez du bideragarri ikusten Fagor, eta ixtea baino ez zaio geratzen

Mondragonen kontseilu nagusiak aho batez onartu duen testuak dio Fagor ez dela merkatuaren beharretara egokitu eta horregatik ez duela berriz diruz lagunduko

Mondragonek dituen elkartasun tresnak martxan jarriko dituela esan du, enplegu galerari aurre egiteko. Halaber, eredu kooperatiboaren aldeko apustua berretsi du

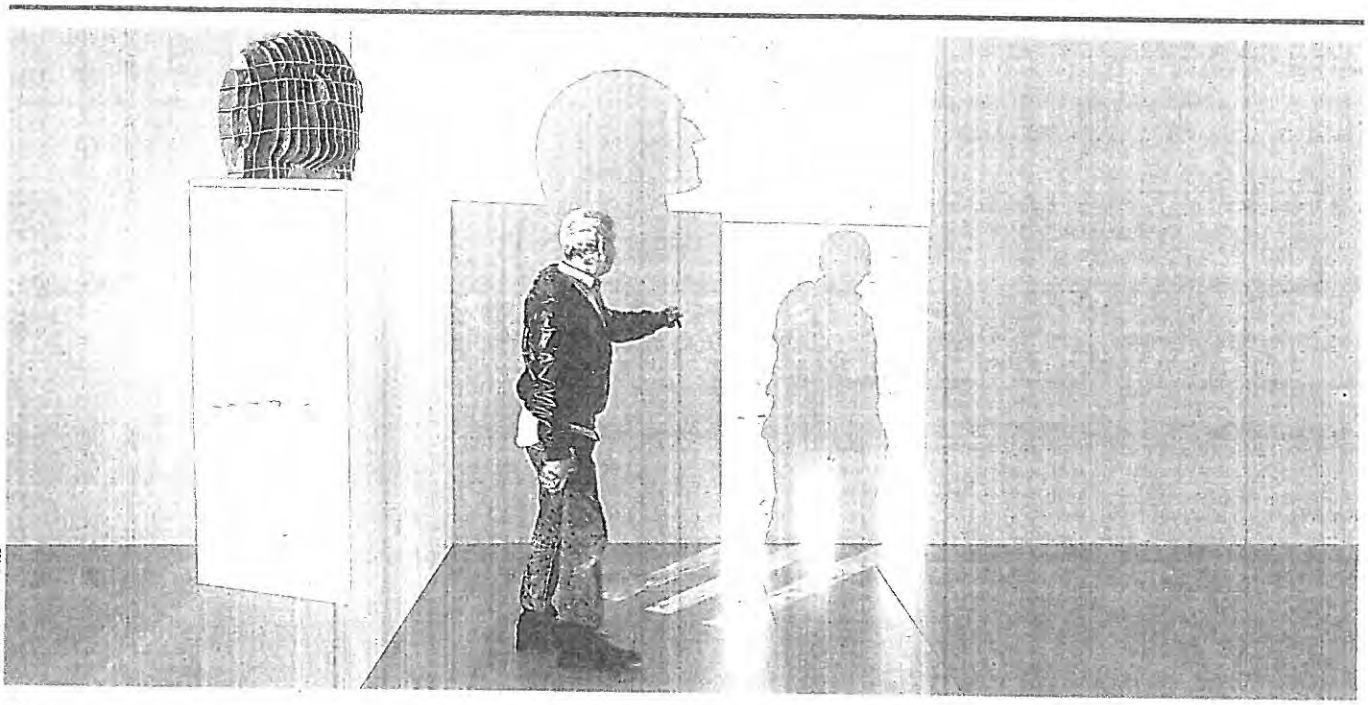

IÑAKI PAEZ / ARGAZKIPRESS

Oraina eta bertakoa oinarri hartuta, 70eko hamarkadan hazitako hiru euskal artistaren lanak jarri dituzte Guggenheimeko hirugarren solairuan. Erlea Maneros Zabala, Xabier Salaberria eta Iñaki Garmendiaren lanak daude *Prozesua eta metodoa* erakusketan. Garmendia haserre zegoen inaugurazioan, erakusketan nahi zuen pieza bat ez dutelako jarri. Irudian, erakusketa, atzo.

Paueko Kasazio Gorteak Jokin Aranalderen estradizioari bidea ireki dio

Frantziako Poliziak ekainean atxilotu zuen, Auzitegi Nazionalaren eskariz, iheslari politikoek Miarritzeko ekitaldia egin eta astebetera

Eskoletan genero indarkeriari aurre egiteko plan bat landuko dute

Eskola inklusiboaren arduraduna Berritzeguneetan

«Berdintasunaren betaurrekoekin begiratzen ikasi behar dugu»

VALLADOLID	2
REALA	2
OSASUNA	3
RAYO	1

Osasuna ondo, eta Reala okerrago izan zitekeen

Kutxek ez dute erreserba funtsik sortu beharko

Bihar BERRIArekin

hitza

ogiaren egia

Galparsoro OKINDEGIA

Kale Nagusia 6 (Alde Zaharra) DONOSTIA Tel.: 943 421 074

HARIAN 2 IRITZIA 4 EUSKALHERRIA 6 EKONOMIA 14 MUNDUA 16 ERDIZERDI 18 KIROLA 21 AGENDA 25 PLAZA 30

berria info

Ostirala
Azaroaren 1a
2013 XI urtea
321. zenbakia

www.berria.info

Iker Pou
«Tristea da, baina atzerrian oihartzun handiagoa dute gure lanek etxean baino» 38-39

«Errua gurea da, negozioa gurea delako eta kudeaketa guk egin dugulako urte askoan»

Elkarrizketa
Xabier Bengoetxea
Fagor Etxetresnetako Kontseiluko presidentea

Triste eta zintzo mintzo da. Konkurtsora ez ateratzea «miraria» litzatekeela uste du, eta kudeaketa beste batzuen esku geratuta lanpostuei eustea zaila izango dela dio, baina indarrak horretan jarri behar direla

Milaka lagun elkartu ziren atzo Arrasaten, lanpostuei eustearen alde. GORKA ESTRADA / EFE

IDOIA ZABALETA / ARGAZKI PRESS

Paula Kasares
Euskara teknikaria

«Hiztun berriek atxikimendu estuak egiten ahal dituzte hizkuntzekin»

Elkarrizketa

JUAN CARLOS RUIZ / ARGAZKI PRESS

'Parisen bizi naiz' poema liburua aurkeztu du Koldo Izagirrek

Jaurlaritzak enplegua, hezkuntza eta osasuna indartu ditu kontuetan

Jaurlaritzak 2014rako aurkeztutako kontuetan, gastu igoeraren %57 enpleguan eta hezkuntzan izango da. Gipuzkoak ere aurkeztu ditu kontuak, eta ardura eskatu du Garitanok

Jokin Aranaldek «intsumisioa» agertuko dio estradizio eskaerari

Auzia politikoa dela eta gizarte eragileen sostenguarekin aurre egingo diola esan du

ATHLETIC 2
ELX 2

Bigarren zatian esnatu da Athletic, eta estadio berrian galdu gabe segitzen du 22

Gaur
BERRIArekin
herrialdeko hitza

GAUR 40 ORRIALDE HARIAN 2 IRITZIA 5 EUSKALHERRIA 7 EKONOMIA 14 MUNDUA 18 ERDIZERDI 20 KIROLA 22 AGENDA 25 PLAZA 30

berria info

Larunbata
Azaroaren 2a
2013 XI urtea
3.015 zenbakia

www.berria.info

Amaiera saritu dute
'The World's End' filmak irabazi du Beldurrezko Astearen saria o 30

Beasaingo ikastolako haurrak, mikrofonoan kontalari

GORKA RUBIO / ARGAZKI PRESS

«Hemen ez da behar trantsizio justiziarik, baizik eta legea espiritu berriarekin aplikatzea»

Elkarrizketa
Jesus Egiguren
PSE-EEko presidentea

Sozialistak Bildurekin «negoziatzeko gai» direla demostratu dutela dio, baina «jendeak» PSEri EAJrekin lan egiteko eskatzen diola. Loiolan aukera bat galdu zela uste du, eta gaur egun ez du hura errepikatzeko aukera ikusten.

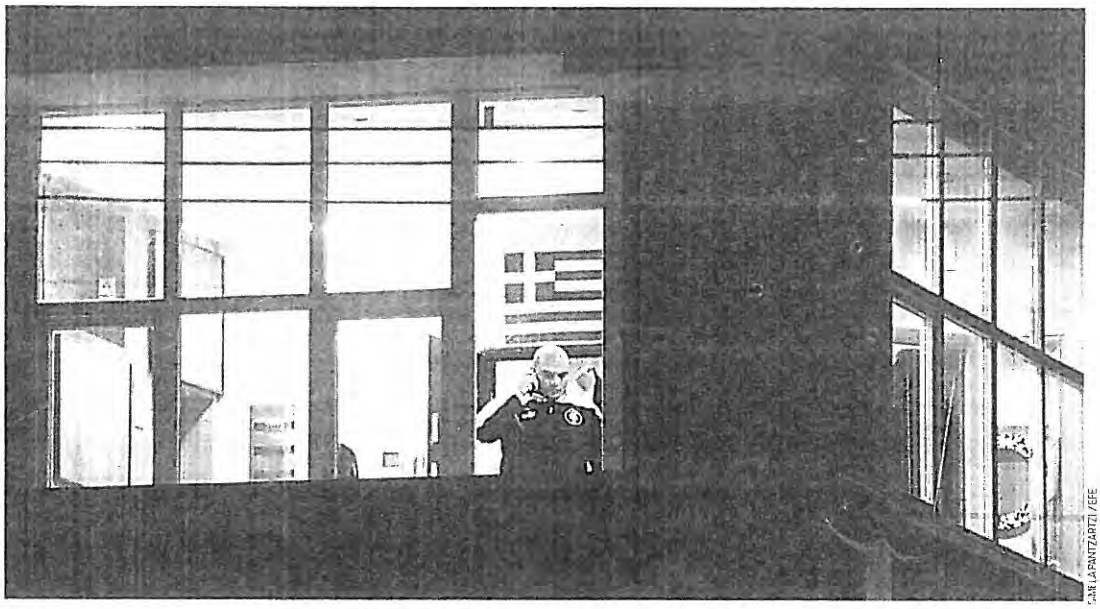

CARL LAPANTZARTZI / EFE

→ Egunsenti Urrekarako bi kide hil dituzte tiroz, alderdi neonaziak Atenasen duen egoitzetako batean –irudian, Giorgos Germenis diputatua egoitza barruan, erasoaren ostean–. Atarian zeuden, eta moto batetik egin diete tiro. Ordena Publikoko ministroak Pavlos Fyssas kantariaren hilketarekin lotu du erasoa.

Fagorren geroaren jakitun, noiz eroriko zain daude lehiakide direnak

Zati erakargarri bat du oraindik merkatuan, eta errentagarria izanik zenbait ataletan, egun duen egoera baliatu dezakete porrot egiten duenean

Elkarrizketa
Inazio Azkarragaurizar
Arrasateko alkatea

«Fagor gabe eragiten den kaltea izugarria da hemen»

Semafororik gabeko herriak

Durangon eta Zornotzan kendu egin dituzte semaforoak kaleetatik

Neurria hartu dutenetik, istripu kopurua %80 jaitsi da, eta kaleko zirkulazioa arindu egin da

Snowdenek laguntza eskaini dio Alemaniari espioitzaren auzian

AEBetako analista ohiak esan du argibideak emateko gogoz dagoela eta bere egoera konpontzen denean prest egongo dela

GAUR 40 ORRIALDE HARIAN 2 IRITZIA 4 EUSKAL HERRIA 8 MUNDUA 16 KIROLA 20 AGENDA 25 PLAZA 30

berria info

Asteartea
Azaroaren 5a
2013 Urtea
3.217 zenbakia

www.berria.info

Ezintasunari aurre eginez
Haur ezinduek eskolatik kanpo kirola egin ahal izan dezaten, sarea hedatzen ari dira Gipuzkoan 38-39

Mondragonek 50 milioiko funts bat bildu nahi du Fagorren zati bat abiarazteko

Fagor konkurtsora ateratzen denean hasiko da likidazioa, eta Mondragonek funts bat osatzea proposatuko die batzarrean taldeko kooperatibei, «inbertsioetarako»

Bihar egingo dute Jaurlaritzak, Mondragon Taldeak eta erakundeek atzo egitekoa zuten bilera, Fagorren itxieraren ondorioak aztertzeko eta ahal den neurrian arintzeko

ONURIZ / ARGAZKI PRESS

Kaleratzeak, berehala geldiarazi. Amaia Egañak bere buruaz beste egin zuen etxetik kaleratu behar zuten egunean, Barakaldon, duela urtebete. Alderdiek legea aldatzeko konpromisoa hartu bazuten ere, urtebetean ezer gutxi aldatu dela salatu dute etxe kaleratzeen aurkako plataformek. Atzo bertan, Ordiziako (Gipuzkoa) familia baten kaleratzea aztertu zuten Tolosako epaitegian. Irudian, kaleratzearen aurkako protesta.

Egiptoko presidentea bera dela aldarrikatu du Mursik epaigelan

Uztaileko estatu kolpean atxilotu zutenetik, atzo ikusi ahal izan zen lehenengoz jendaurrean. Epaiketari zilegitasuna ukatu dio

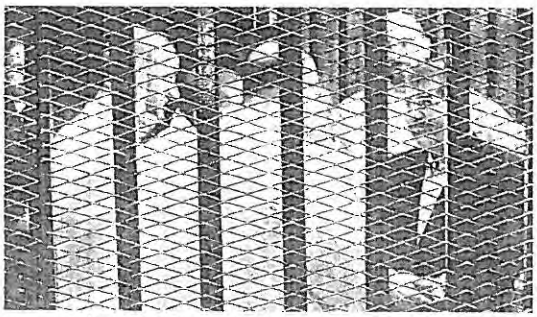

Mursi, atzo, haren kontrako epaiketa hastear zegoela. FFE

Estrasburgoko epaia ezartzeko, Gorenari itxoitea proposatu du Grande Marlaskak

Zigor salak ebatzi zuen 'Parot doktrinako' kasuak ostiraletan aztertzea. Grande Marlaskak epaileei proposatu die Gorenaren irizpideen zain egotea

Euskal gazteria, kezkatua eta aktiboa

Eusko Ikaskuntzak zazpi herrialdeetako gazteekin ikerketa egin du, eta haien proposamenak jaso ditu

Esperientzia oso ona izan dela esan, eta beraien iritzia aintzat hartzeko eskatu dute gazteek

GAUR AO ORRIALDE HARIAN 2 IRITZIA 4 EUSKAL HERRIA 6 EKONOMIA 14 MUNDUA 16 ERDIZERDI 18 KIROLA 20 AGENDA 25 PLAZA 30

berria info

Osteguna
Azaroaren 7a
2013 XI urtea
3.219 zenbakia

www.berria.info

Igeldoko galdeketa aurrera
Debekatzeko eskatu du estatuaren abokatuak, baina ez dute atzera egiteko asmorik 2-3

Mondragonek 1.200 bazkideri irtenbidea emango die Fagorren likidazio prozesuan

Mondragon Taldea Fagor bihar aterako da konkurtsora, eta «jarduera berriak» sustatzeko aukera aztertuko du Mondragon Taldeak likidazioan

Edesa Edesarentzat hiru milioiko bermea agindu du Bizkaiko ahaldun nagusiak. Konkurtsora ez da aterako, eta 250 langileri arnasa eman die

Jaurlaritza Jaurlaritzak Fagorren hornitzaile zirenetan gerta daitekeen enplegu galerari aurre egiteko lan egingo du, ahal dena libratzeko 14-15

Kolonbiako Gobernuko eta FARCeko ordezkariak Kubako ordezkariekin batera atzo, Habanan, negoziazioen emaitzen berri emateko agerraldian. ERNESTO MASTRASCUSA / EFE

Akordioa, FARCen esku hartze politikorako

Kolonbiako Gobernuak eta FARCek adostu dute gerrillak politika egiteko aukera izatea. Ez dituzte xehetasun gehiago eman. Negoziazioen bigarren fasea amaitutzat eman dute, eta azaroaren 18an segituko dute, drogen gaiarekin 16

Uriartek Goirizelaiari esan dio «egokitzeko neurria» krisira

EHUko errektoreak baliabide gehiago eskatu zizkion, eta Jaurlaritzako Hezkuntza sailburuak Hezkuntzako aurrekontuen berri ematean esan du «ahalegin berezia» egin dela «lanpostuak mantentzeko» eta lanordu berdinei eusteko 6

Udalerri txikiak edukiz hustearen beldur

Tokiko Administrazioaren erreforman eskumenak galdu ditzakete, aldundiek badute ere azken hitza 18-19

Elkarrizketa
Aitor Esteban EAJren eleduna

«Legea zuzenean aplikatzea saihestu dugu foruen bidez»

Frantziaren jarrera agerian utzi du Seaskak Unescon 7

Bihar BERRIArekin
hitza

ogiaren egia
aiparsoro OKINDEGIA
Kale Nagusia 6 (Aldo Zaharra) DONOSTIA
Tel.: 943 421 074

« GAUR 40 ORRIALDE HARIAN 2 IRITZIA 4 EUSKAL HERRIA 6 EKONOMIA 14 MUNDUA 16 KIROLA 20 AGENDA 25 PLAZA 30

berria info

Ostirala
Azaroaren 8a
2013. XI urtea
3.220 zenbakia
1,10 €
www.berria.info

Zea Mays bere osoan
Taldearen ertz guztiak jaso dituzte aurkeztu berri duten 'Da' diskoan 30

EBZk %0,25era jaitsi ditu interes tasak, kontsumoa sustatzeko

Prezioen beheranzko joera eteteko asmoz hartu du erabakia. Dirua merkatuz, kontsumoa igo eta inflazioa sortu nahi du

Edesaren egoera ez dago argi, eta Fagor ez da irtengo konkurtsora

Argitzeko dago Bizkaiko ahaldun nagusiak agindutako hiru milioi euroek Edesaren egoera konponduko duten, gehiengoa Fagorrek baitu

Elkarrizketa
Angel Toña
Ekonomian doktorea

«Osorik edo zatika, enpresatik ahalik eta gehiena salbatzea lehenetsi behar da»

IÑIGO URZ / ARGAZKI PRESS

→ **«Adeitsu» eta oso labur.** Minutu batzuk baino ez zituzten hartu Jaurlaritzako eta Nafarroako Gobernuko lehendakariek bilera «adeitsu» eta «protokolario-rako». Sakontzeko konpromisoa hartu zuten, egunik zehaztu gabe. Gero, Pirinioetako Lan Batzorderako bilerarako bidea elkarrekin egin zuten Urkulluk eta Barcinak atzo.

Zelatatzeko gailuak topatu ditu Ernaik bere egoitza baten aurrean

CNIk «legez kanpoko espioitza» ukatu eta biharamunean egin dute salaketa. Irtenbidearen alde egiteko eskatu diete 9

Poliziak Greziako telebistaren egoitza hustu arren, lanean segituko dute

Urrian, ERT ixteko agindu zuten, eta 2.800 langile kaleratu zituzten, baina emititzen segitu dute, eta babes handia jaso dute 28

Denis Urubko Mendizalea

«Mendia bizitza ulertzeko modu bat da. Hala ere, ez da ezer pertsonarik gabe»

Elkarrizketa 38-39

Parisek hizkuntza gutxituen ituna ez du berretsiko 10

Gaur BERRIArekin
herrialdeko hitza

GAUR 40 ORRIALDE · HARIAN 2 · IRITZIA 6 · EUSKAL HERRIA 8 · EKONOMIA 14 · MUNDUA 16 · ERDIZ ERDI 18 · KIROLA 21 · AGENDA 25 · PLAZA 30

UNIVERSIDAD DEL PAIS VASCO
EUSKAL HERRIKO UNIBERTSITATEA

berria info

Larunbata
Azaroaren 9a
2013. XI. urtea
3.221. zenbakia

www.berria.info

Iraganaren kontakizuna era didaktikoan jaso dute Azpeitian

Gorenaren zain egon gabe, bederatzi preso aske uztea ebatzi du Auzitegi Nazionalak

Zigor salak mahai gainean zituen 11 kasuetatik bederatzi aztertu ditu. «Berehala» askatzearen alde egin dute bederatzi epailek; zortzik, aurka

Guztiek hogei urtetik gora egin dituzte preso. Auzitegi Gorenak astearteko osoko bilkuran aztertuko du 'Parot doktrina' nola kudeatu

Atzo atera zen Txomin Troitiño Teixeiroko espetxetik, Galiziatik. 26 urte egin ditu preso, eta 2006an zuen irteera urtea. ELISEO TRIGO / EFE

Edesa ez da libratu, eta Fagorrekin sartuko da konkurtsora

Fagorreko zuzendariak esan du Jose Luis Bilbaok agindutako hiru milioiek ezin dutela salbatu Edesa eta Fagor gabe ezin duela Edesak aurrera egin

Igeldon bihar egingo dute galdeketa, auzitegiaren oniritziarekin

Estatuaren abokatuak eskatu zuen Donostiatik desanexionatzeko galdeketa debeka zezala, baina auzitegiak ez du onartu

OSASUNA 0
ALMERIA 1

Atezainaren huts batek jaisteko postuetara itzuli ditu gorritxoak

Berdinketa lortzeko adina egin du Osasunak, baina ez da fin aritu erasoan

UPNk aurrekontuak aurkeztu ditu, jakinik babesa lortzeko aukera gutxi duela

Murrizketen sokari segika aurkeztu ditu Nafarroako Gobernuak 2014rako aurrekontuak, eta atzera botako dizkietela espero du

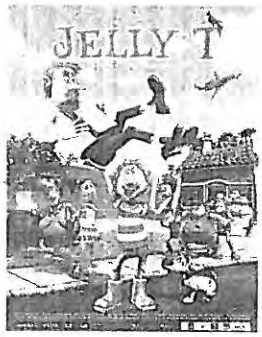

ITSAS MENDI
Karabanak
KARABANAK KNAUS ROLLER ERIBA HOBBY
AUTOKARABANAK HYMER KNAUS BENIMAR PILOTE BAVARIA
Salmenta ondorengo zerbitzu bermatua

20140 ANDOAIN · Gipuzkoa (saihesbidearen ondoan)
Tel.: 943-59 32 90
www.itsasmendi.com

GAUR 40 ORRIALDE HARIAN 2 IRITZIA 4 EUSKAL HERRIA 6 EKONOMIA 14 MUNDUA 16 KIROLA 20 AGENDA 25 PLAZA 31

UNIVERSIDAD DEL PAIS VASCO

berria info

Asteazkena
Azaroaren 13a
2013 XI. urtea
3.224 zenbakia

www.berria.info

Bidesarien eztabaida
Diputazioak Batzar Nagusiei proposatuko die kamioiei bidesaria kobratzea Gipuzkoan o 2-3

Gorenak Estrasburgoko epaia onartu du, eta auzitegien esku utzi ditu ebazpenak

'Parot doktrinak' hainbat presori eragiten die, eta kasu horiek ebaztea auzia dagoen epaitegiaren esku utzi du. Auzitegi Nazionalak kasuz kasu ebatziko du ostiralero

Auzitegi Gorenak esan du bete egin behar dela berak sortutako doktrinaren kontrako epaia. Gorenak datorren astean aztertuko ditu esku artean dituen bost kasu

Elkarrizketa
Koldo Izagirre Idazlea

«Langilearen munduarekin zerikusia duen guztia suntsitu dute Donostian»

o 30-31

Edesa konkurtsora aterako da Fagorrekin batera

Fagorrek dioenez, Bizkaiko Aldundiak eskainitako hiru milioiek ez dute bermatzen «bideragarritasuna», eta saiatuko dira Edesako langileak ere birkokatzen

Javi Gracia Osasunako entrenatzailea

«Min egin digu azken bi partidak galdu izanak; larrutik ordaintzen ari gara okerrak»

Elkarrizketa

Nafarroako etxebizitza eskubideari buruzko legea, baliogabetuta

Parlamentuan onartutako legeak eskubidea ematen zuen kaleratze prozesuan dauden etxeak bankuei bahitzeko eta familiari hiru urtez han geratzeko

ogiaren egia

Kale Nagusia 6
(Alde Zaharra) DONOSTIA
Tel.: 943 421 074

» GAUR 40 ORRIALDE HARIAN 2 IRITZIA 4 EUSKAL HERRIA 6 EKONOMIA 12 MUNDUA 15 ERDIZERDI 18 KIROLA 20 AGENDA 25 PLAZA 30

berria info

Osteguna
Azaroaren 14a
2013 XI urteko
2325 zenbakia

www.berria.info

'Ateak Ireki', itxita
Auzitegi Nazionalak agindu du ixteko, Herrira-rekin lotura duelakoan 7

Partzuergoa eta enpresak ados jarri dira, eta Zubietako errauste planta ez da egingo

Gipuzkoako Hondakinen Partzuergoak eta erraustegia egin behar zuten enpresek hilabete eta erdian lortu dute ados jartzea kalte-ordainei buruz: 8,1 milioi jasoko dituzte

PSE-EEk, EAJk eta PPk akordioa kritikatu dute. Dena den, erraustegiaren bidea bukatuta, hondakinen gaiari irteera emateko beste bide batzuk urratu beharko dituzte

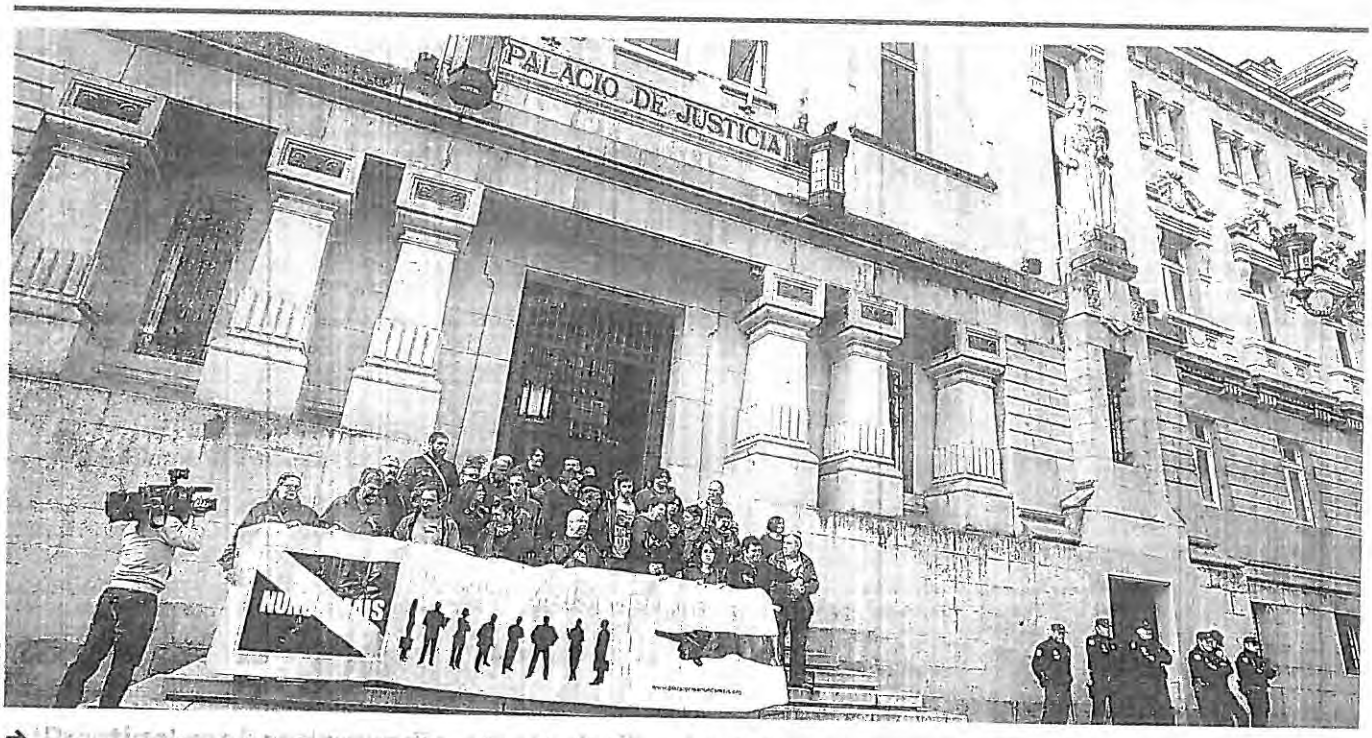

CARL DE SOUZA / AFP

→ 'Prestige'-ren hondamendia, eraginularik gabe: 2002an *Prestige* petroliontziari arrakala ireki zitzaion, eta, babesgune batera eraman beharrean, kostatik urruntzea erabaki zuten arduradunek, eta are gehiago zabaldu ziren barruko 63.000 fuel olio tonak. Coruñako lurralde auzitegiak ebatzi du arduradunek ondo jokatu zutela, baita Aznarren gobernuak ere. Inpunitatea salatu du Nunca Mais-ek —irudian—.

Fagor Etxetresnak konkurtsora atera da, duela hilabeteko bide orriari segituta

Zorrak kitatzea da lehentasuna, administratzaile judizial baten begiradapean. Bazkideek ez dituzte ondasunak galduko, baina bai ekarpenak

Iñigo Cabacasen heriotza eragin zuen operazioko burua ikertzeko eskatu dute

Familiak onartezintzat jo du ez inputatzea «kalexkan zuten guztiarekin sartzeko» agindu zuen ertzainburua

Israelek 24.000 etxebizitza eraikitzea eten du Zisjordaniako kolonietan

PANek AEBei ohartarazi die hasiak dituzten negoziazioak etengo dituela; gero, eraikitze lanak eteteko agindu du Netanyahuk

Eskuin muturreko hiru kide, Auzitegi Nazionalera

Bihar BERRIArekin
herrialdeko hitza

• GAUR 40 ORRIALDE HARIAN 2 IRITZIA 4 EUSKALHERRIA 6 EKONOMIA 14 MUNDUA 18 ERDIZERDI 22 KIROLA 24 AGENDA 27 PLAZA 32

UNIVERSIDAD DEL PAIS VASCO
EUSKAL HERRIKO UNIBERTSITATEA

berria info

Larunbata
Azaroaren 16a
2013. XI urtea
3 227 zenbakia
www.berria.info

'Ateak ireki'-ren aldeko Komunikazio proiektua defendatu, eta protesta deitu dute gaur zortzirak

NBEk Espainiari esan dio frankismoko krimenak ikertzeko «obligazioa» duela

NBEren desagertze behartuen batzordeak dioenez, Amnistiaren Legea ezin da aitzakia izan desagertzeak ez ikertzeko, delitu horiek ez dutelako preskribatzen

Egileak epaitzeko eta ikerketarako bideak jartzeko esan dio. Espainiak txosten bat egin beharko du urtebete barru, eta NBEk aholkuak bete dituen aztertuko du

Elkarrizketa
Carlos Stepoy Abokatua

«Genozidio handienetako batean parte hartu zutenek ez dute deklaratu»

ARGONICANELLADA / ARGAZKI PRESS

→ **'Bizipoza', berriz hari** Pirritx, Porrotx eta Marimototsek azken ikuskizunaren bira hasi dute Eibarren. Elkartasuna da azken lanaren ardatza, eta horren jiran atondu dute Euskal Herria zeharkatuko duen ikuskizuna. 'Bizipoza' izeneko diskoa ere laster aurkeztuko dute. Irudian, ikuskizuneko entseguetako une bat.

Mo Yan Nobel saridunaren 'Hori da umorea, maisu!', jada euskaraz

Jokin Zaitegi beka kolokan dago, Kutxa Fundazioak laguntza eten duelako. Beka ordaindu ahal izateko, Nobel-truk abiatu dute

Inoiz baino diru gutxiago proposatu PPk euskararentzat Araban

Edesa etzi joango da konkurtsora, eta bideragarria den edo ez han aztertuko dute

Lan behartuen zentroak ixtea erabaki du Txinak

Giza eskubideen errespetuan oinarrituta hainbat neurri hartu ditu: torturak debekatzea eta heriotza zigorra gutxitzea, besteak beste

«Zabortegiak ixteko konpromisoa beteko dugu, azpiegiturak egiteko gai bagara»

Elkarrizketa

Iñaki Errazkin Gipuzkoako Aldundiko Ingurumen diputatua

GAUR 40 ORRIALDE · HARIAN 2 · IRITZIA 4 · EUSKAL HERRIA 8 · EKONOMIA 15 · MUNDUA 18 · KIROLA 20 · AGENDA 23 · PLAZA 29

berria info

Igandea
Azaroaren 17a
2013 XI urtea
3 228. zenbakia
1,80 €
www.berria.info

Fagor Etxetresnen galera
A-tik z-ra, Fagor amildegira eraman duten gakoak 16-17

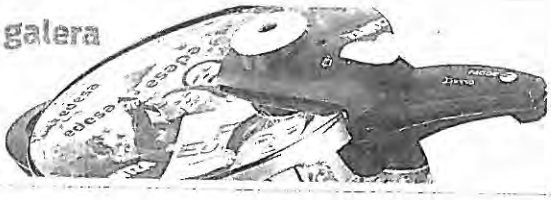

Kate publikoak
Krisi garaian, telebista publikoen geroa ezbaian GEHIGARRIA

«Paristik ez zaigu sekula deus etorriko; beraz, guk behar dugu hemen antolatu»

Elkarrizketa
Daniel Olzomendi
EH Baiko kidea eta Udalbiltzako lehendakariordea

Ez du sekula ezagutu edozein joeratako hainbeste hautetsi Euskal Herriaren ezagupenaren alde, eta indar hori metatu egin behar dela uste du

Azken hilabeteetan Parisek hainbat «kolpe» eman dizkiela dio, eta horri aurre egiteko mugimendua sortu behar dela uste du 2-3

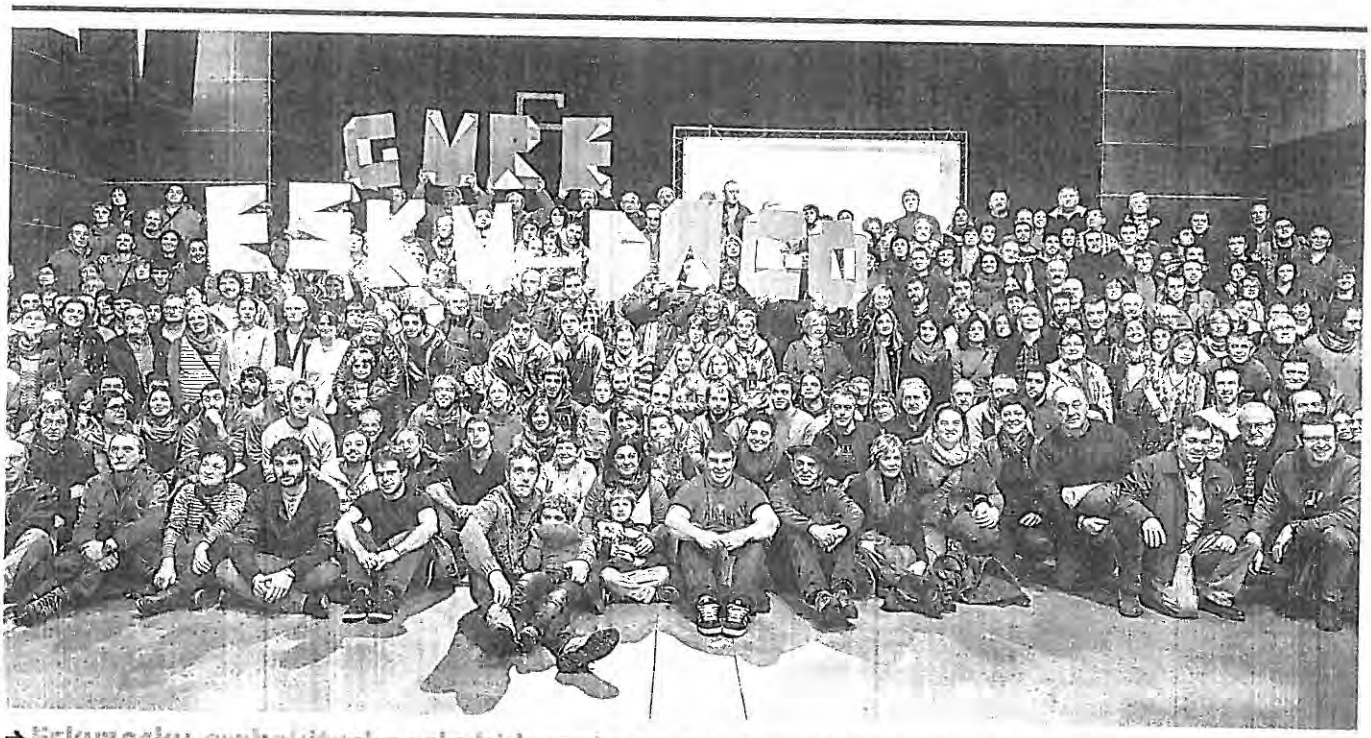

JON HERNAEZ / ARGAZKI PRESS

→ **Eskuz esku, erabakitzeko eskubideranitz.** Gure Esku Dago plataformak sustatuta, Iruñea eta Durango lotu nahi dituzte giza kate baten bidez, ekainaren 8an. Parte hartu nahi duenak metro bat eskuratu beharko du herrietan sortu diren edo sortuko diren taldeen bidez edo webgunera jota. Kate «zabal eta askotarikoa» izatea nahi dute, orain artekoaren ildotik. Parte hartzeko deialdia egin zuten atzo —irudian—. 7

Babes handia izango dute lau 'tartalariek' biharko epaiketan

AHTaren aurkako protesta gisa 2011n Yolanda Barcinari hiru tarta jaurtitzeagatik, bost eta bederatzi urte arteko zigor eskaerei aurre egin beharko diete Auzitegi Nazionalean 2-6

Alvarez, Villabuena, Garcia eta Ovejero epaituko dituzte. IAGOBA MANTEROLA / ARP

Sarriegi garaile Oiartzuneko finalaurrean, eta puntuazioak behera egin du

Bertso txapelketan aurrera egiteko aukera gutxi ditu Jon Maiak. Alaia Martin eta Agin Laburu aurretik izan ditu puntuazioan 30-31

GAUR 40 ORRIALDE · HARIAN 2 · IRITZIA 4 · EUSKAL HERRIA 7 · EKONOMIA 16 · MUNDUA 18 · KIROLA 21 · AGENDA 25 · PLAZA 30

UNIVERSIDAD DEL PAIS VASCO
EUSKAL HERRIKO UNIBERTSITATEA

berria info

Asteartea
Azaroaren 19a
2013 XI urtea
3.229 zenbakia

www.berria.info

Gerran ebatsitako artea
Gerran esku pribatuek bere egindako artelanak, denen esku nola jarri bake aroan > 38-39

Osakidetzarentzat ari diren enpresentzako hizkuntza irizpideak jartzeko eskatu dute

Osakidetzako II. Euskara Planaren harira, EAJk eta EH Bilduk erdibideko zuzenketa adostu bat atera da aurrera legebiltzarrean. Hainbat gaitan, PSEren babesa ere jaso du Legebiltzarrak Osakidetzari eskatu dio itunpeko enpresei hizkuntza irizpideak jartzean, ezartzeko plana betetzen ari den neurtzeko egutegi bat eta planaren arduradunak

→ Barcina Nafarroako gobernuburuari 2011n Okzitaniako Tolosan hiru tarta jaurtitzea egotzita, atzo epaitu zituzten lau lagun Espainiako Auzitegi Nazionalean. Barcinak «justizia» eskatu du, eta defentsak, absoluzioa. 5 eta 6,3 urte bitarteko espetxe eskaerekin, epaiaren zain geratu dira. Villanuevak, Ovejerok, Garciak eta Alvarezek —irudian— ukatu egin dute 2011n Tolosan egon zirela.

Mondragon taldean %1,55 igoko da lan kostua Fagorren eraginez

Lagun Arok erretiro aurreratua eskaini die 55etik gorako 350 laguni, soldataren %80arekin eta urtean 12 lansarirekin

Egunkari eta banku banatan tiroketa egin du gizon batek Parisen

'Liberation' egunkarian eta Societe Generale bankuan egin ditu tiroketak ehizako eskopetaz. Argazkilari bat zauritu du

Genero indarkeria pairatu ostean, berriz jaio dira

Bikotekideen eskutik jasandakoa atzean nola utzi duten kontatu dute bi andrak

Bizitza berregin daitekeela erakutsi dute

«Hurrengo saioetako nire erronka da paletara kolore batzuk gehituz joatea»

Elkarrizketa

Sustrai Colina Bertsolaria

< GAUR 40 ORRIALDE HARIAN 2 IRITZIA 4 EUSKAL HERRIA 6 EKONOMIA 14 MUNDUA 16 ERDIZERDI 20 KIROLA 22 AGENDA 25 PLAZA 30

berria info

Osteguna
Abenduaren 19a
2013 XI urtea
3.255 zenbakia

www.berria.info

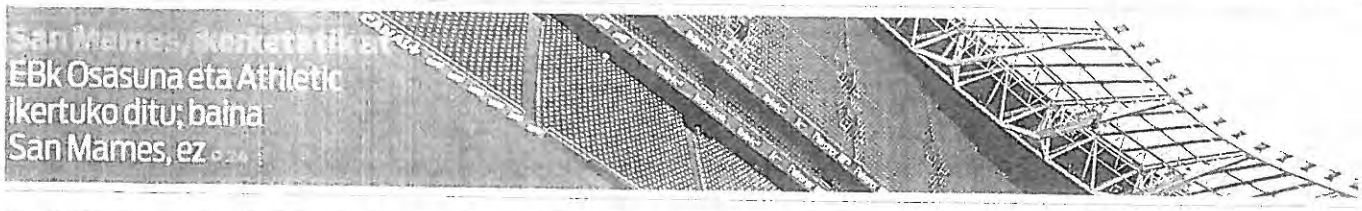

San Mames, kenketatik at
EBk Osasuna eta Athletic ikertuko ditu; baina San Mames, ez

Iribasek ikuskariak jarri ditu Nafarroako eskoletako ikasmaterial guztia ikertzen

Liburuak zein irakasleek sortzen duten material guztia ikertuko du Nafarroako Gobernuak, «legea bete dadin». Euskal Herriko mapa duena, esaterako, ezingo dute erabili

Irakasleek sortzen duten material guztiak gobernuaren galbahea pasatu beharko du. Milaka lagun kalera atera dira Iruñean dimisioak eskatu eta D ereduaren alde egitera

Aspaldiko manifestaziorik jendetsuena izan zen atzo, Iruñean, euskarazko irakaskuntzaren alde. IÑIGO URIZ / ARGAZKI PRESS

Jose Atanes, aitortu gabeko beste biktima bat

Duela hamar urte hil zuen ertzain batek tiroz N-1 errepidearen bazterrean, Tolosa inguruan

REALA 4
ALGECIRAS 0

Kopako final-zortzirenak, Vila-Realen aurka

Mondragon Taldeko Danobatgroupek 103 milioiko lan kontratu bat lortu du

Makina-erremintan inoiz lortu den kontraturik mamitsuena da. Atzerrian egin du ituna, baina lanen bi heren Euskal Herrian egingo ditu

EAJk, PSEk eta PPk auzitara eramango dute Igeldoko erabakia

Bihar BERRIArekin
herrialdeko hitza

ioskoa
GAUR
BERRIAren erdiko orrialdeetan aurkituko duzu.

ogiaren egia
Galparsoro OKINDEGIA
Kale Nagusia 6
(Alde Zaharra) DONOSTIA
Tel.: 943 421 074

GAUR 40 ORRIALDE · HARIAN 2 · IRITZIA 6 · EUSKAL HERRIA 8 · EKONOMIA 14 · MUNDUA 18 · ERDIZERDI 20 · KIROLA 22 · AGENDA 25 · PLAZA 30

UNIVERSIDAD DEL PAIS VASCO
EUSKAL HERRIKO UNIBERTSITATEA

berria info

Asteazkena
Urtarrilaren 8a
2014 XI urtea
3.270 zenbakia

www.berria.info

Sagardoa, gorpuzduna
Gaur zortzi irekiko dituzte sagardotegi gehienak. Sagardoa prest dago > 38-39

Mondragon Taldeak ez du nahi Grumal kooperatiba gisa

Administratzaile judizialak hamabost egunean likidazioa has dezake. Dosierrean Edesakoak ere sartuta, 250 lagunentzako erregulazioa da

Antalis Tolosaldeko papergintzako enpresa itxi eta 39 langile kalean geratzeko arriskua dago, Jaurlaritzarekin ez dute akordiorik lortu eta

Sakabanaketak 25 urte bete ditu, eta 81 espetxetan dituzte 526 preso barreiatuta

Presoak Euskal Herrira ekar ditzatela eskatzeko larunbaterako deitutako manifestazioa debekatzeko eskatu diote ETAren biktimen hiru elkartek Auzitegi Nazionalari

Kristina Borboikoa inputatuta, diru zuriketa egotzita

Palmako auzitegiak saihesten ez badu, martxoaren 8an deklaratuko du, «Ogasunari iruzur egin zion zantzuak» badaudela uste baitute

Alienor Akitaniako andre boteretsuak badu pastorala

Jean Mixel Bedaxagarrek ondutako lana udaberrian emango dute. Aktore guztiak emakumeak izango dira, eta Satan dantza-jauzi emaileak gizonezkoak

Turkiak ez du ikertuko 34 zibil kurdu hil zireneko erantzukizuna

Udal bozei begira, ugaritzen ari dira abertzaleak Iparraldean

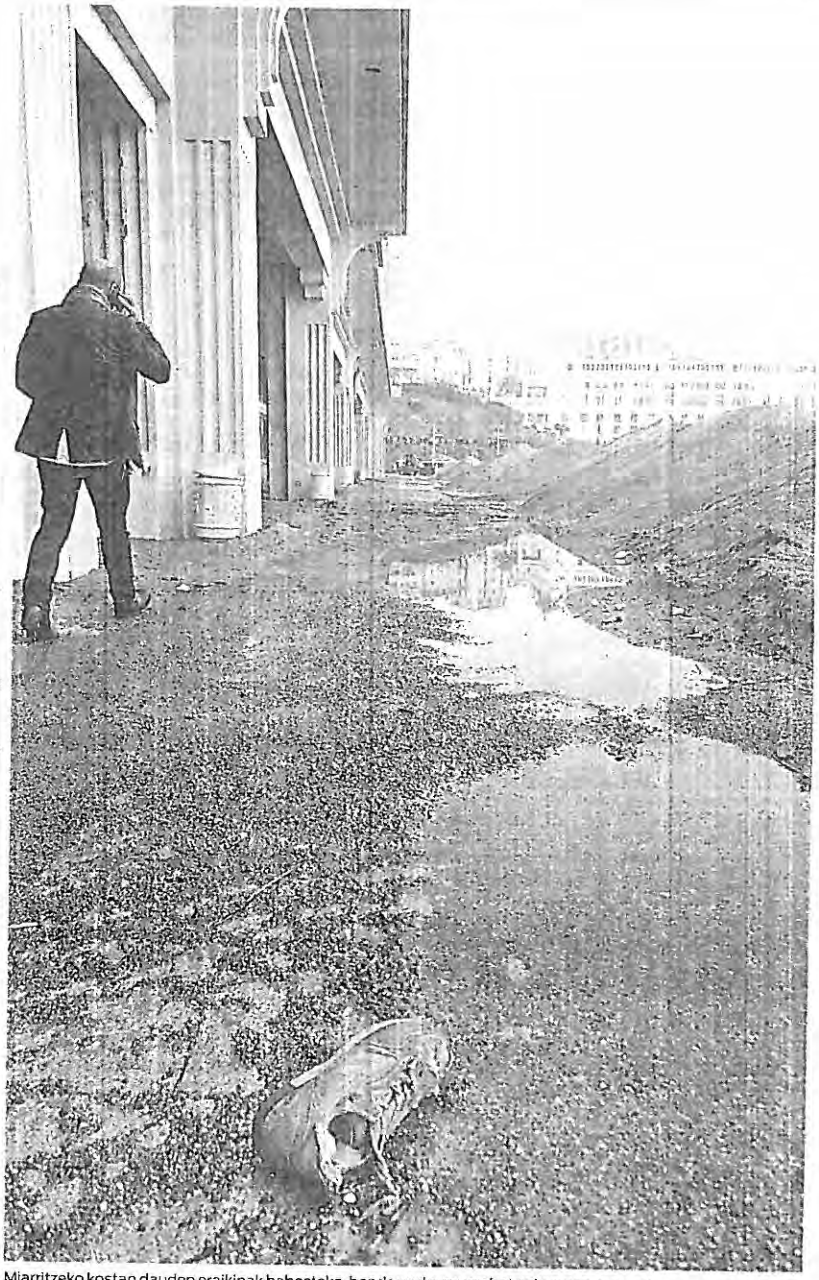

Miarritzeko kostan dauden eraikinak babesteko, hondarrezko murru bat egin zuten. GAIZKA IROZ

Bi desagertu Miarritzen

Itsasoa baretu da, Miarritzen bi lagun eraman eta haien aztarnarik utzi gabe. Donostian, Bermeon eta Elantxoben kalteak eragin ditu > 2-3

• GAUR 40 ORRIALDE HARIAN 2 IRITZIA 4 EUSKAL HERRIA 6 EKONOMIA 14 MUNDUA 16 ERDIZERDI 20 KIROLA 22 AGENDA 27 PLAZA 32

UNIVERSIDAD DEL PAIS VASCO
EUSKAL HERRIKO UNIBERTSITATEA

berria info

Larunbata
Urtarrilaren 11
2014 XII. urtea
3 273 zenbakia

www.berria.info

Dieudonneren soka luzea
Barre eragiteko erak, auzitan umorista frantsesaren aferagatik 6 38-39

Frigoliburutegia Baztanen, liburuak erabiltzeko

Erantzun bateratua

Ubera, Muñoz, Arraiz, Ortuzar, Etxaide, Unamunzaga eta Agirresarobe, atzoko agerraldian. Geroa Baiko ordezkaririk ez zen iritsi agerraldira, baina deitzaileen artean daude horiek ere. L. I. / ARP

EAJk, Sortuk, Aralarrek, EAk, Alternatibak, Geroa Baik, ELAk eta LABek manifestaziora deitu dute: gaur, 18:00etan, Casillatik, 'Giza eskubideak, konponbidea, bakea' lelopean

Tantaz Tantak antolatutako manifestazioa debekatu egin zuen atzo Eloy Velascok, Auzitegi Nazionaleko epaileak. 13.20an eman zuten berria agentziek. Urtarrilean euskal presoen eskubideen alde egin ohi den deialdiari eusten zitzaion edo ez airean geratu zen. Gaia bolo-bolo zebilela iritsi zen EAJren oharra, 18.00etan. Komunikabideak 19:00etan Bilboko Carlton hotelera deitu zituen. Andoni Ortuzar eta Hasier Arraizek beste eragile batzuekin batera egin behar zuten agerraldira. Adierazpen labur bat irakurri zuten. Arraizek euskaraz, Ortuzarrek gaztelaniaz. «Oinarrizko eskubideak urratuta daudela ikusirik», Euskal Herrian dagoen jokaleku berria «sendotzeko» konpromisoa berretsi zuten deitzaileek. Atxikimendu erauntsia jaso du deiak.

Iñaki Goioaga senatari eta abokatua. L. I. / ARP

Goioaga: «Operazioa zuzenbide estatuari xake-mate egitea da»

Neurri judizialak iragarri ditu miaketen aurka. Zortzi atxilotuei etzi arte luzatu diete atxiloaldia

Mondragon aztertzen ari da Edesa-Geyserren hiru milioi jartzea

Mondragon Taldeak Fagorreko Confort atalari eusteko egitasmoa jaso zuen. Erakundeek uste dute bideragarria dela, eta Mondragon baietza aztertzen dabil. 260 lanposturi eutsiko lioke

«Jerusalem sekula ez bezalako garbiketa etnikoa egiten ari da palestinarrekin»

Elkarrizketa 10

Raji Surani Palestinako bikiumen abokatua

Euskalerria irratiak UPNren erantzukizuna argitzeko eskatu du

Azken hamabost urteetan «lapurreta sistematikoa» egin dietela eta aski dela esan du irratiak

GAUR 40 ORRIALDE HARIAN 2 IRITZIA 9 EUSKAL HERRIA 12 EKONOMIA 15 MUNDUA 18 KIROLA 21 AGENDA 25 PLAZA 30

berria info

Larunbata
Urtarrilaren 18a
2014 XII urtea
279 zenbakia

www.berria.info

Protagonista falta
'Asier ETA biok' filma ikusgai, protagonista preso dela c 10

Egipton, dilista, arroz eta makarroi artean

Mondragonek egungo eredua aldatu nahi du Gisasolaren dimisioaren ostean

149

Aurretik Fagorreko Kontseilu Nagusiko buru izana zama handiegia izan da Gisasolarentzat. Lema kudeaketa batzorde batek hartuko du maiatzera arte, taldeko kongresua egin arte Taldeak hausnarketa epe bat hasiko du, etorkizuneko ereduaren oinarrizko ezaugarriak zehazteko. Maiatzean, presidente izateko hautagaiak aurkeztuko ditu > 11

Elkarrizketa
Joxan Artze idazlea

«Nahiago dugu erositako zoriontxoa, dohainik bihotzean duguna baino» 30-31

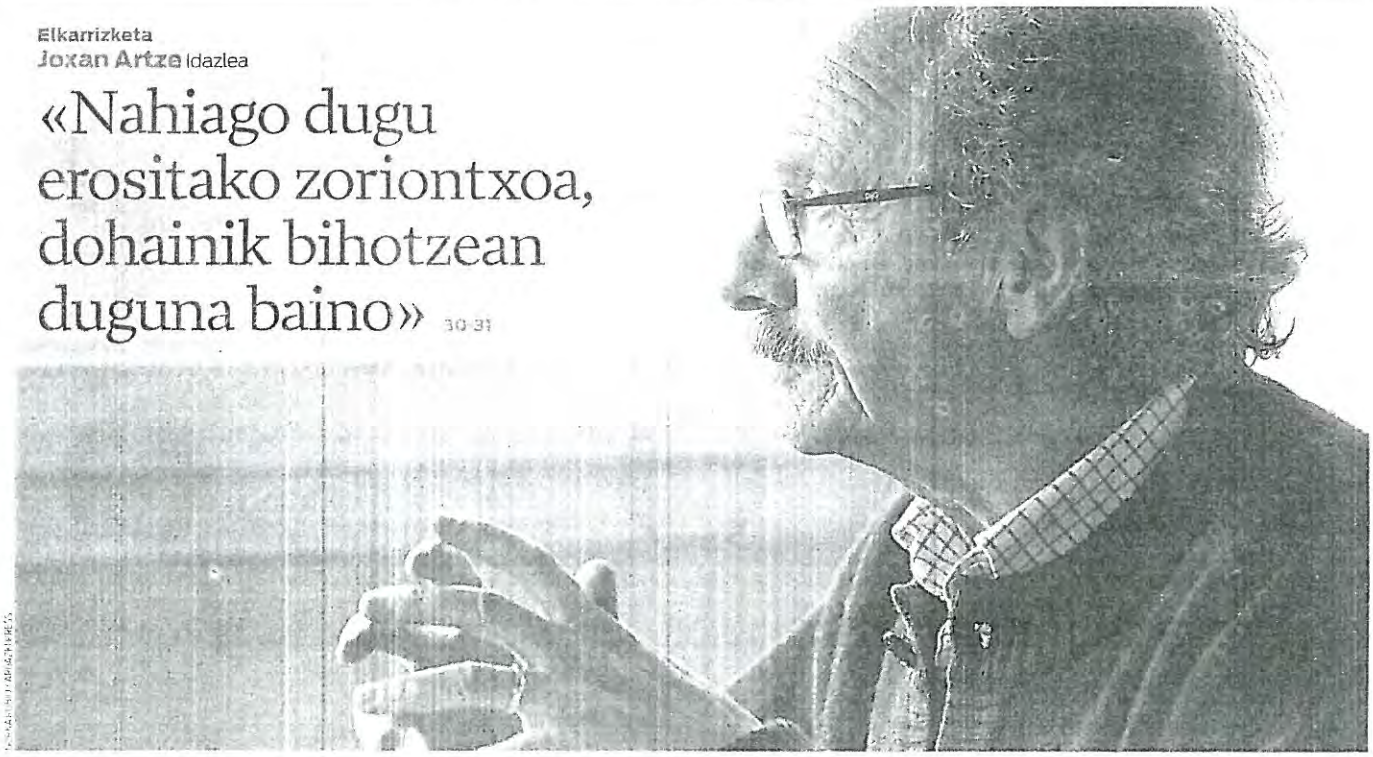

Enpresek eta langileek bakarrik negoziatzea nahi du Adegik, bazter utzita sindikatuak

«Hirugarren bidea» deitu dio, eta esan du ez doala sindikatuen aurka. Jaurlaritzaren babesa du. LABek dio babes kolektiboa urratzen dela

Snowdenen afera dela eta, zerbitzu sekretuen erreforma iragarri du Obamak

Esan du Washingtonekin aliatu diren agintariak zelatatzeari utziko diotela eta AEBetako herritarraren telefono deien kontrolari mugak jarriko dizkiotela > 14

ITSAS MENDI
Karabanak
KARABANAK KNAUS · ROLLER · ERIBA · HOBBY
AUTOKARABANAK HYMER · KNAUS · BENIMAR · PILOTE · BAVARIA

Salmenta ondorengo zerbitzu bermatua
20140 ANDOAIN · Gipuzkoa
(saihesbidearen ondoan)
Tel. 943-59 32 90
www.itsasmendi.com

GAUR 40 ORRIALDE · HARIAN 2 · IPITZIA 4 · EUSKAL HERRIA 8 · EKONOMIA 16 · MUNDUA 18 · KIROLA 21 · AGENDA 25 · PLAZA 30

berria Info

Ostirala
Urtarrilaren 31
2014 urtea
3.290 zenbakia

www.berria.info

Genaro Indarkeriari so
Begirada zabaltzera
gonbidatzen duen
erakusketa bat Artiumen > 33

Nazioarteko ikuskatzaile baten zain dago Mondragon, Edesan sartzea erabakitzeko

PwC kontu ikuskaritzako enpresak Basauri eta Bergarako planten bideragarritasuna aztertu ostean erabakiko du. Langileek otsailaren 10erako eskatu diote erantzun bat

Fagor Etxetresnen administratzaileak dosierra aurkeztu du 340 langile kaleratzeko. Kaleratzeak murriztu daitezke Mondragonek Edesan esku hartzea erabakiz gero

ESTIBALIZ GOÑI / EFE

→ [illegible] Arbitroak txilibitua jo du partida hasteko, baina Racingeko jokalariak ez dira lehian hasi Realekoekin. Sei hilabete daramatzate kobratu gabe, eta ohartarazia zuten zuzendaritzak dimititu ezean ez zutela jokatuko. Esan eta egin. Kopatik kanpo geratu dira, eta Realak Bartzelona izango du aurrez aurre finalerdietan, datorren asteazkenean, Bartzelonan. Irudian, jokalariak atzo, elkarri agurtzen.

Defentsak azaldu du konstituzioa urratzen dutela gazteen kontra dauden zigor eskaerek

Auzitegi Nazionalean epaitu dituzten 36 gazteri ez zaie indarkeriazko ekintza bat bera ere leporatu. Agerraldietan parte hartzea edo bilerak egitea izan dira «frogak». Horregatik, eskaerak neurriz kanpokotzat jo ditu Izkok

Urkulluk esan du LOMCEri aurre egingo diola «eredu propioarekin»

Lehendakaria hezkuntza erreformaren kontra agertu da, egutegia betetzeko baldintzarik ez dagoelako. Aurre egingo diola dio, baina legea betez

Cegasak konkurtso aurrekora jo du enpresa berregituratzeko

Oñatiko eta Gasteizko lantegietan 500 langile ditu. Oraingoz, eutsi egingo die lanpostuei. Konkurtsoan da, hartzekodunei zorra nola itzuli asmatu artean

Europako bozak, abstentzioaren mamuari ihes egin ezinda

Gaur
BERRIArekin
hernaideko hitza

• GAUR 40 ORRIALDE HARIAN 2 IRITZIA 4 EUSKALHERRIA 6 EKONOMIA 15 MUNDUA 17 ERDIZERDI 20 KIROLA 22 AGENDA 27 PLAZA 32

UNIVERSIDAD DEL PAIS VASCO
EUSKAL HERRIKO UNIBERTSITATEA

berria info

Asteartea
Otsailaren 4a
2014 XII. urtea
3.293 zenbakia

www.berria.info

Maskaraden itzulera
Urteko lehen maskarada, Zalgize-Doneztebe eta Iruriko gazteen eskutik p.28-29

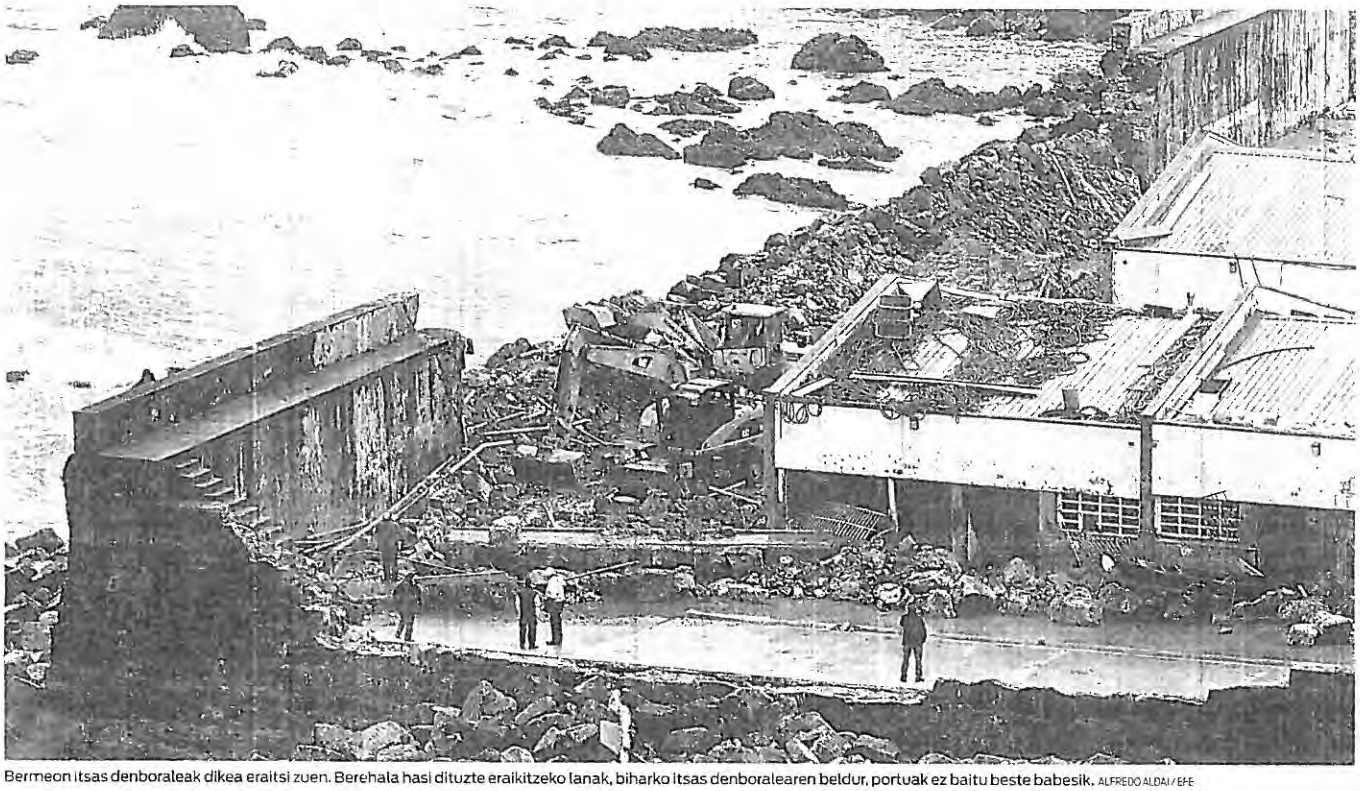

Bermeon itsas denboraleak dikea eraitsi zuen. Berehala hasi dituzte eraikitzeko lanak, biharko itsas denboralearen beldur, portuak ez baitu beste babesik. ALFREDO ALDAI / EFE

Dikeak berreraikitzeko ordua

Olatuek kosta oldarkor eta gogor astindu dute, eta oso kalte handiak egin dituzte. Bermeo, Zarautz, Donostia eta Hendaian jo du gogorren itsas denboraleak

Erakundeak kalteak zenbatzen ari dira, eta elkar hartuta egingo dute lana. Alerta laranja eman dute gaurko, haizeteengatik, eta biharko, itsasoko olatuengatik

Elkarrizketa
M. A. Manjon Meteorologiako teknikaria

«Itsasoan olatuek harro jarraituko dute, handiak izango dira»

NBEk frankismoko biktimentzat estatu politika eskatu du

Ondorioak plazaratu ditu egiaren eta justiziaren bermeen sustapenerako NBEko kontalariak, eragileekin bildu ostean. 77ko Amnistiraren Legeak frankismoa ikertzea oztopatzen duela esan du, eta baliogabetzeko eskatu du

Psikiatren elkarteak ez du bere egiten abortuaren lege erreforma

Gallardonen erreformaren arabera, bi psikiatraren oniritzia behar du haurdun dagoenak abortatu ahal izateko. Psikiatrek diote ez dela auzi psikiatriko bat

Mondragoneko FGM altzari kooperatiba, konkurtso aurrekora

Azpeitian eta Gasteizen 105 langile ditu. Zorra berriro negoziatzeko eta enpresa berregituratzeko jo du konkurtsora altzari kooperatibak

VILA-REAL 3
OSASUNA 1

Osasuna, jaitsiera postuetatik aldendu ezinik

Bigarren zatian gorritxoak desagertu egin dira zelaitik, eta jaitsiera postuetatik bi puntura geratu dira p.20

GAUR 36 ORRIALDE · HARIAN 2 · IRITZIA 6 · EUSKAL HERRIA 8 · EKONOMIA 13 · MUNDUA 15 · ERDIZERDI 18 · KIROLA 20 · AGENDA 24 · PLAZA 28

berria Info

Larunbata
Otsailaren 15a
2014 XII. urtea
3.303 zenbakia
1,50 €
www.berria.info

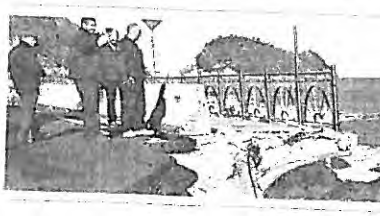

Kalteak zenbatzen

14,5 milioi eurotik gorako kalteak eragin ditu denboraleak

Bidaia denboran

Historiaurrera, dinosauroen arrastoan

Mondragonek ez du lagunduko Edesa, bideragarritasuna ez delako «segurua»

Sektorea oso lehiakorra dela eta merkatua «erabat ahulduta eta oso baldintzatuta» dagoela argudiatu du Kontseilu Nagusiak, «azterketa sakona» egin ondoren

Basauriko plantaren planean parte ez hartzeaz gain, Bergarako Geyserrekoan ere ez du parte hartuko. Taldearen babesik gabe, ezerezean geratuko dira bi proiektuak

MAURIZIO DEGL'INNOCENTI/EFE

Napolitanoren deia ren zain. Enrico Lettaren dimisioaren ostean, Giorgio Napolitano Italiako presidentea hasia da alderdiekin biltzen hurrengo lehen ministroaren bila. Okerrik ezean, Matteo Renzi Florentziako alkate eta PD Alderdi Demokratikoko idazkari nagusiak —argazkian— hartuko du gobernua osatzeko ardura. Zenbait alderdik kritikatu egin dute presidentea, Renzi hauteskundeetara ere ez zelako aurkeztu. 19

Zestoako planta likidatu du TS Fundicionesek, eta 156 langile kalean utzi

Negoziazioan akordiorik lortu ez denez beste aukerarik ez duela izan dio zuzendaritzak. Langileen iritziz, erabakia aldez aurretik hartua zuen 17

Juan Jose Rubio
Osasunbideko zuzendaria

«Egin beharreko urratsetan luzatzen ari bagara ere, onera egiten ari da Mediterranea»

Elkarrizketa

Rajoyrekin hitz egin ostean, atzera egin du Barcinak, eta ez du dimitituko

Hasieran presidentetza uzteko asmoa agertu badu ere, gero iritzia aldatu, eta «zentsura mozioa Bildurekin» aurkezteko erronka bota dio PSNri 10

ELX 0
OSASUNA 0

Osasunak puntu on bat eskuratu du Elxen aurka etxetik kanpo

Partida hasieran gola sartzeko aukerak izan dituzte gorritxoek, baina hutsean amaitu dute 22

GAUR 40 ORRIALDE · HARIAN 2 · IRITZIA 4 · EUSKAL HERRIA 8 · EKONOMIA 17 · MUNDUA 19 · KIROLA 22 · AGENDA 27 · PLAZA 32

berria

Ostirala
Otsailaren 28a
2014 XII urtea
3.314 zenbakia

www.berria.info

Alkate frankisten koadroak Bilboko udaletxean segituko dute irudi guztiek, «testuinguruan kokatuta» o 14

Fernandezek dio akzioak saldu baino ezin dutela egin gizarte ekintza bermatzeko

Kutxabankeko presidenteak esan du pribatizazio partziala dela bidea, gizarte ekintzari eusteko legeak ez duela beste aukerarik uzten: «%50eko jabetzari ezingo dio inork eutsi»

EH Bilduk eta sindikatuek uste dute badagoela pribatizazioa eragoztea, eta haserre erantzun diote Mario Fernandezi. Kutxabanken irabaziak %28 igo ziren iaz

©AJL BOGADO/ARGAZKI PRESS

→ Kulturgintza lotzeko kartetegi bat Euskal kulturgintzan askotariko diziplinatan aritzen diren ehun lagunetik gora elkartu ziren atzo Durangon, *Geuk gEUre Kulturaz* topaketetan. Kulturgintzaren indarguneak eta ahuleziak aztertzea eta proposamenak jasotzea zen helburua. Ideien erauntsia izan zen. Antolatzaileek atzoko gogoetak bildu eta hurrengo urratsak aztertuko dituzte. Irudian, atzoko topaketako une bat.

Dirua itzuli behar dute osasunerako zentimoaren zerga ezarri duten ogasunek

Hidrokarburoei zerga igo zieten zenbait tokitan, Nafarroan kasurako, eta EBk legez kanpoko jo du. Dirua jasotzeko, faktura aurkeztu beharko dute kaltetuek

Cevital taldeari Fagorreko bi planta erosteko bide eman dio epaileak

Aljeriako taldeak 25 milioi eskaini ditu marken truke, eta epaileak salmenta abiarazi du. Garagartza eta Eskoriatzako lantegiek ateak ireki ditzakete

AHTko Bergarako loturarako diru saila hitzartu dute EAJk eta PPren gobernuak

Kongresuko eztabaidan onartu dute ebazpena. Bizkaiko eta Arabako zatiak Gipuzkoarekin lotu eta lanak 2018rako amaitzea aurreikusi du EAJk

Ez pagatzeagatik argindarra ez eteteko eskatu du legebiltzarrak

Gaur BERRIArekin
berrialdeko hitza

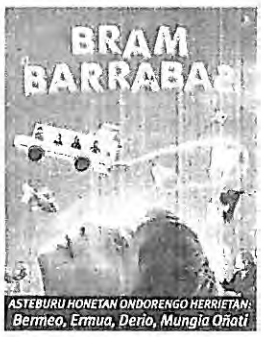

UNIVERSIDAD DEL PAIS VASCO
GUNTZA LIBURUTEGIA

berria

Larunbata
Martxoaren 8a
2014. XII. urtea
3.321 zenbakia
1,50 €
www.berria.info

M-8ak elkartuta
Abortu librearen alde egin dute legebiltzarkideek, PPkoek izan ezik o 11

'Hodei baten bidaia'-k, aniztasuna helburu

Fagorren zati bat berriz ere martxan jar dadin beste pauso bat eman du epaileak

Cevital Aljeriako taldeak Fagor Ireland erosteko bidea irekita dauka, Donostiako Merkataritza Arloko epaitegiak ez duelako beste eskaintzarik jaso marka hori erosteko

Cevitalek Garagartzako egosketa adarra eta Eskoriatzako etxetresna txikiena erosi nahi du, eta, horiek martxan jarrita, 300 bat lanpostu sortzea aurreikusten du

JUAN CARLOS RUIZ / ARGAZKI PRESS

→ **Kriketa eresku artean dute.** Pakistanen zaletasun handia dago kriketean aritzeko, eta Euskal Herrian bizi diren pakistandar ugarik taldeak sortu dituzte euren «sustraiei» eusteko. Azpeitian, Elgoibarren edo Orkoienen ohikoak dira kriket partidak. Astean behin elkartu ohi dira, eta elkarren arteko harremanak sendotzeko zein herritarrekin harremanetan hasteko balio ohi du. Irudian, Azpeitiko frontoian, kriketean pilota astintzen.

Euskal iheslari politikoak etxera itzultzen hasiko dira datozen asteetan

Iheslari ohien kolektiboa eskualdeka egituratzen ari da, eta hilaren 15ean aurkeztuko dute. Iheslarien itzulera prestatuko dute

Nafarroan, D ereduaren aurkako mezuek ez dute higatu matrikulazioa

Aurrematrikulazioa amaituta, sare publikoan pixka bat behera egin du izen emateak, baina ikastoletan %10 igo da matrikulazioa

Martxoak 9: Igorre, Durango

urtekaria
Gaur
kioskoan
berria
2013

HARIAN 2 IRITZIA 4 EUSKAL HERRIA 7 EKONOMIA 17 MUNDUA 19 KIROLA 22 AGENDA 25 PLAZA 30

berria

Osteguna
Martxoaren 13a
2014. XII. urtea
3.325 zenbakia

www.berria.info

Lana urak darama
Itsasoan da Navalen azken ontziola. Langabezian daude orain langileak > 16

Adingabe arau-hausle gehienak mutilak, 16-17 urtekoak eta hemen jaioak dira

Josu Erkoreka Justizia sailburuak azaldu ditu 2008tik 2012ra arteko txosteneko datuak: %56 hemen jaioak dira, eta etorkin arau-hausleen kopurua %40tik %31,5era jaitsi da

Nesketan narbamen egin du gora: 2008an, %13 ziren, eta 2012an, %20. Lapurretak eta erasoak dira gehienetan, baina gurasoen kontrako tratu txarrak asko igo dira

I. DANAE / ARGAZKIPRESS

Auzitegia utzita ostean, epaiaren zain. 35/02 sumariopean Auzitegi Nazionalean egindako epaiketa amaitu da. Auzipetuak eta 'herriko tabernetako' ordezkariak epaiaren zain dira, 12 urteko prozesuaren ostean. Irudian auzipetuak atzo, auzitegitik ateratzen.

35/02 amaituta zer datorren

Fagor Etxetresnen marka Cevitalen esku utziko du Malagon epaileak

Estatuaren abokatuaren helegitea baztertu egingo du Fagor Etxetresnen konkurtsoa kudeatzen duen epaileak. Garagartzako eta Eskoriatzako lantegiak berriz ireki ahal izatea ekar dezake epailearen erabakiak

Nafarroako udalei euskara bultzatzeko laguntzak kendu dizkiete

Administrazioan euskara sustatzeko ahalegin itoan dabiltza udalak. Uemak salatu du euskara eremu publikoan geraraztea dela Barcinaren plana

Alberdik EOSeko zuzendari nagusi izateari utziko dio denboraldi amaieran

Martxoan amaitzen zitzaion kontratua, eta Eusko Jaurlaritzarekin hitzartu du 2013-2014ko denboraldi amaierara arte luzatzea eta gero etetea

Gerra Hotzaren zantzuak handitu dira Ukrainan

Bihar BERRIArekin
herrialdeko hitza

GAUR 40 ORRIALDE · HARIAN 2 · IRITZIA 6 · EUSKAL HERRIA 8 · EKONOMIA 16 · MUNDUA 18 · ERDIZERDI 20 · KIROLA 22 · AGENDA 27 · PLAZA 32

berria

Ostirala
Martxoaren 14a
2014 urtea
3.326 zenbakia

www.berria.info

Eskiatzaile donostiarrak bigarren domina lortu du Sotxin, eslalomean > 24

Landaguneetan osasun zerbitzu egokia jasotzea eragotzi dute UPN, PSN eta PPk

Nafarroako Parlamentuan 170 udalerrik egindako lege proposamena ez dute tramiterako ere onartu. PSNk zuen giltza, eta abstentziora jotzea erabaki du

PSNk argudiatu du landaguneetakoei «lehentasuna» emateko eskatzen dutela. Egitasmoaren aurkezleek kontrakoa diote: berdintasuna eskatzen dutela

Elkarrizketa
Unai Lako Agoizko alkatea

«Parlamentuak proposamen baten eztabaida ukatzea ulertezina da»

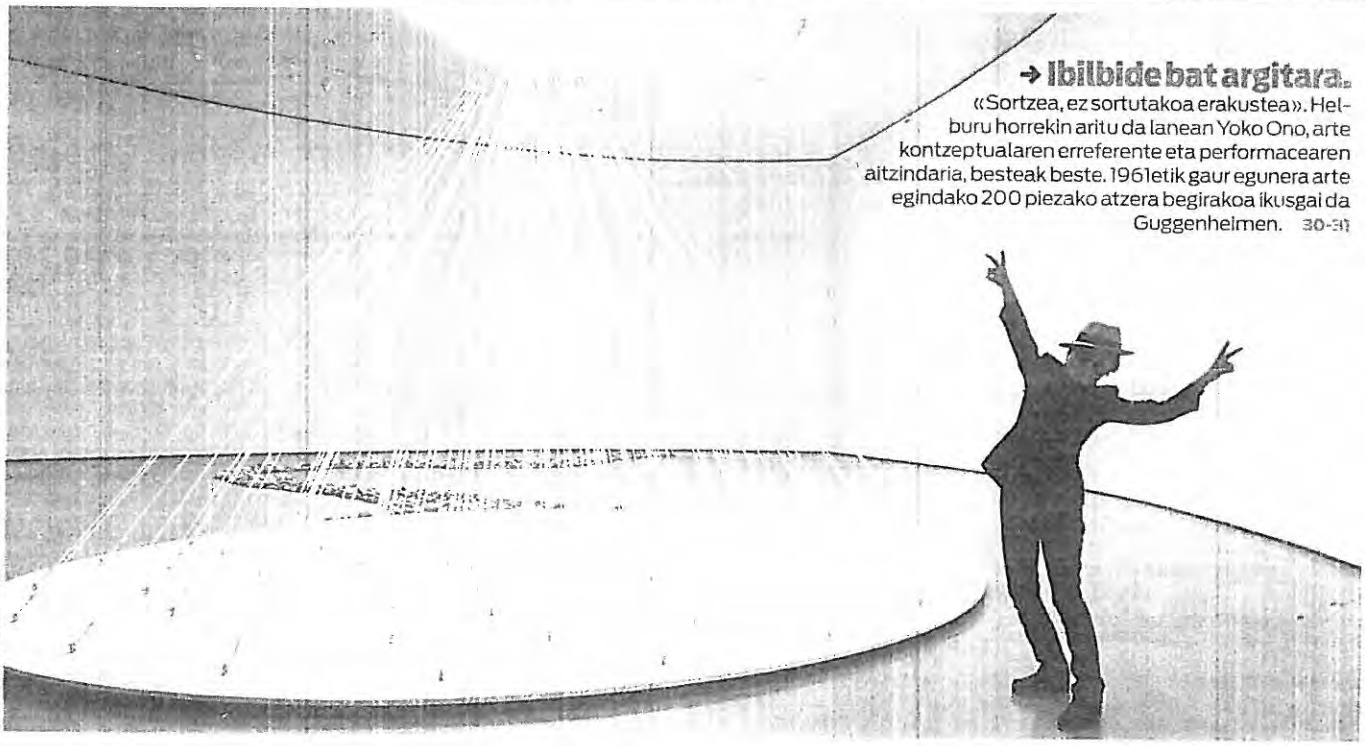

→ Ibilbide bat argitara. «Sortzea, ez sortutakoa erakustea». Helburu horrekin aritu da lanean Yoko Ono, arte kontzeptualaren erreferente eta performacearen aitzindaria, besteak beste. 1961etik gaur egunera arte egindako 200 piezako atzera begirakoa ikusgai da Guggenheimen. 30-31

Ariztondok dio hizkuntz eskari apalek ez dutela bermatzen arreta euskaraz

Bizkaiko Diputazioak datu onak ditu hizkuntz eskariei dagokienez. Ariztondok azaldu du hutsunea langileen euskara mailan eta erabileran dagoela

Espainiako lurreko armadak Hegoaldeko lau egoitzak irekita nahi ditu

Ez du bat bera ere itxiko, «estrategikoak direlako». Bestalde, Defentsa ministroak «gastu sozialtzat» jo du Bardeako ariketa militarra

Denbora gehiago dauka Donostiak Fagorri buruz erabakitzeko

Gaur BERRIArekin
hitza

GAUR 40 ORRIALDE HARIAN 2 IRITZIA 4 EUSKALHERRIA 6 EKONOMIA 13 MUNDUA 15 ERDIZERDI 18 KIROLA 20 AGENDA 25 PLAZA 30

berria

Asteazkena
Martxoaren 19a
2014. XII. urtea
3.330. zenbakia
1,30 €
www.berria.info

Alliot-Marie, ikerketapean
Europako bozetarako UMPko hautagaiaren etxea miatu dute, ustezko iruzurragatik 11

Krimea Errusiako 84. barruti federala da, bi aldeek hala izenpetu ondoren

Putinek esan du bere helburua ez dela Ukraina zatitzea, baina berretsi du hango errusiarren eskubideak babestuko dituela. Nazioarteak zigor gehiago iragarri ditu

Errusiako soldaduek ustez ukrainar bat hil dutela argudiatuta, Ukrainako Gobernuak armak erabiltzeko baimena eman du Krimean, auzia militarra dela iritzita 2-3

MONIKA DEL VALLE / ARGAZKIPRESS

Saminez kalera. Ehunka lagun elkartu dira Mungiako plazan, Andina Pereira de Britoren hilketa salatzeko udalak deitutako elkarretaratzera. Isila behar zuena, otoitz, oihu eta kantuen bidez egin dute, brasildar komunitatearen ezinak adierazpide hori eman baitio saminari, eta herritarrek txaloekin babestu dituzte. Erakundeetako ordezkaritza zabala izan zen, halaber, protestan. Irudian, elkarretaratzea. 6

Elkarrizketa Bea Ilardia Abokatua
«Oinarrian eragiten ez badugu, neurri juridikoak adabakiak dira»

Fagor Etxetresnen likidazioa has dadin, epailearen ebazpena baino ez da falta

Mondragon Taldea plan bat aztertzen ari da Fagorren etxetresna txikien atalean kooperatiba bat sortzeko. Malagon epaileak likidazioa eman ondoren hasiko da enkantea, eta hainbat eskaintza egon daitezke 15

Cerverak Asiaini xantaia egin izanaren zantzuak ikusi ditu epaileak

Instrukzioa amaituta, uste du PPko diputatu ohiak CANeko presidente ohiari xantaia egin ziola epaitzeko oinarriak daudela. Aldeen esku dago auzipetzea 7

Trabak traba, hizkuntz irizpideei eutsiko diela berretsi du Gipuzkoak

Espainiako Gobernuak 39 udalen aurka egin du kontratazio baldintzetan euskara exijitzeagatik. Udalek babesa eta askatasuna eskatu dute 12

GAUR 40 ORRIALDE · HARIAN 2 · IRITZIA 4 · EUSKAL HERRIA 6 · EKONOMIA 15 · MUNDUA 18 · ERDIZERDI 20 · KIROLA 22 · AGENDA 27 · PLAZA 32

UNIVERSIDAD DEL PAIS VASCO
MARGEN DERECHA

15

EL CORREO

EL CORREO ESPAÑOL-EL PUEBLO VASCO. DESDE 1910. www.elcorreo.com

VÍCTOR VALDÉS SE DESENCASILLA

El portero es aclamado por fin en el Barça y logra la titularidad con 'La Roja' tras verse cuestionado P65

URRUTIA OBVIA LA CRISIS DEL PASADO AÑO Y RECIBE EL APOYO MASIVO DE LOS SOCIOS P54

EL FITO MÁS SOLIDARIO

El cantante cierra su gira benéfica después de reunir más de 76 toneladas de comida para el Banco de Alimentos de Bizkaia P4

Adolfo Cabrales ayuda a apilar un cargamento de alimentos en los almacenes de la entidad solidaria, en Zorrozaurre. :: IGNACIO PÉREZ

La familia de la víctima de Zalla pidió una orden de alejamiento

Los allegados critican que un juzgado les denegó apartar al autor de las puñaladas

La familia de Francisco Merino, el vecino de Zalla de 84 años asesinado presuntamente por su hijo el pasado sábado, criticó ayer que un juzgado les denegara «hace meses» una petición para que se alejara al agresor de la casa de sus padres ante el temor de que se produjera un desenlace fatal. El matrimonio ya había sido amenazado en otras ocasiones. P14

SERVICIOS

Esquela	21
Tus Anuncios	51
El tiempo	72
Pasatiempos	73
Agenda	74
Televisión	76

Las diputaciones optan por adaptar las tablas del IRPF a la inflación en 2014

El Consejo Vasco de Finanzas fija hoy las bases para el Presupuesto del Gobierno

Las diputaciones adaptarán la tabla del IRPF a la inflación de cara al próximo año, pese a que el consejero de Hacienda se había mostrado partidario de no hacerlo. Se evita así que los contribuyentes sufran una doble subida de impuestos, si se hubiera unido al incremento que se ha incluido en el pacto fiscal el deslizamiento por no aplicar la corrección en la tabla. El índice deflactor será del 1%, la estimación del aumento de los precios para este año. El Consejo Vasco de Finanzas, donde se abordará hoy la operación, fijará las bases para la elaboración del Presupuesto del Gobierno.

MANU ALVAREZ P41

Mondragón busca 337 'in extremis' cómo salvar de la quiebra a Fagor

La Corporación Mondragón sopesa otra inyección de 120 millones de euros para evitar que Fagor Electrodomésticos, su 'joya' industrial, se vea abocada a un concurso de acreedores, después de cuatro años en números rojos. Sólo en los seis primeros meses de este año, la compañía ha perdido 66,8 millones, el triple que en 2012. P40

Sepulturas que vencen con 99 años. Familias de Bilbao recurren la caducidad de sus derechos P7

Multa al obispo Iceta por CajaSur. La gestión de la entidad se hizo «lo mejor que se pudo», explica P42

Urkullu y la nueva realidad de Euskadi. Se felicita por divulgar en EE UU la situación sin ETA P22 EDITORIAL P30

www.juanzabala.com
JUAN ZABALA
ahora también
mujer
MONCLER HERNO WOOLRICH
Las Mercedes, 14 - Las Arenas - Getxo. Tel. 94 464 13 55

EUSKAL HERRIKO UNIBERTSITATEA

MARGEN DERECHA
Jueves 17/01/13
Nº 32.457 / 306
European Newspaper Group

EL CORREO

EL CORREO ESPAÑOL-EL PUEBLO VASCO. DESDE 1910. www.elcorreo.com

EL PRÍNCIPE, CON TRAJE DE REY

Don Felipe se estrena al frente de actos oficiales como sustituto de su padre, un papel sin cobertura jurídica P73

EL GOBIERNO RECTIFICA Y BAJARÁ EL IVA CULTURAL ANTE EL CLAMOR DEL SECTOR P52

La caída de Fagor golpea la economía vasca 358

Mondragón rechaza seguir ayudando a la cooperativa, que presenta preconcurso de acreedores

«Es la peor noticia económica del año», lamenta el Gobierno de Urkullu

El Gobierno vasco no dudo en calificarla como «la peor noticia económica del año». La caída de Fagor Electrodomésticos, que presentó ayer preconcurso de acreedores, supone un duro golpe para la economía de Euskadi y desnuda además los corsés del cooperativismo en una etapa de crisis aguda. La Corporación Mondragón soltó la mano de una de sus 'joyas' con el argumento de que las cooperativas «están ya al límite» y una nueva inyección financiera no iba a resultar la solución definitiva. Fagor, con 1.630 socios cooperativistas en Euskadi, tiene ahora cuatro meses para explorar un plan de reestructuración estricto que se antoja extremadamente difícil.

359 614 360 615

JULIO DÍAZ DE ALDA P42

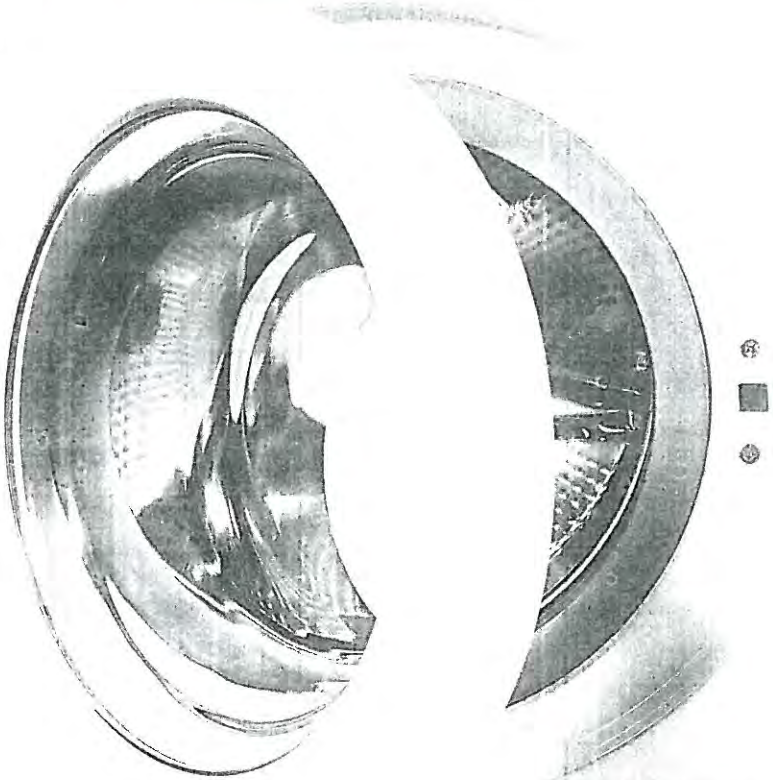

LA BOMBA ATÓMICA

IGNACIO MARCO-GARDOQUI P45

EDITORIAL

Ineludible advertencia P32

FAGOR

Los corsés del cooperativismo

MANU ALVAREZ P44

«Compramos un trabajo y ahora igual hay que pagar la deuda con el piso» P46

546.000 vascos recibirán cada seis meses el dinero adelantado para el copago

Salud abonará las compensaciones por medicamentos a los ciudadanos con menos recursos

El Gobierno vasco compensará a 546.374 personas por el dinero adelantado para el copago farmacéutico, básicamente pensionistas con rentas inferiores a 18.000 euros. P12

Las mujeres se alejan de Informática. Menos de un 12% de alumnas en el primer curso de la UPV P15

Un 'chivatazo' a ETA con penas leves. Año y medio de cárcel para los policías del 'caso Faisán' P24 EDIT P32

El Ejecutivo vasco choca con Interior. Beltrán de Heredia acusa al ministerio de «menosprecio» P22

SERVICIOS

Esquelas	20
Tus Anuncios	60
El tiempo	80
Pasatiempos	81
Agenda	82
Televisión	84

9 771578 516002

EUSKAL HERRIKO UNIBERTSITATEA

EL CORREO

EL CORREO ESPAÑOL-EL PUEBLO VASCO. DESDE 1910. www.elcorreo.com

MARGEN DERECHA
Viernes 18/10/13
Nº 32.956 · 1,50€
European Newspaper

GPS se va de senderismo por el Cantábrico

V UNA VIDA EN ROSA TRAS EL CÁNCER

Tres mujeres y un hombre relatan cómo han superado un tumor de mama en vísperas del Día Mundial P31

EL AEROPUERTO DE LOIU PROHÍBE LA PARADA DE TURISMOS EN EL VIAL DE SALIDAS P2

1.700 'SIN TECHO' DEAMBULAN POR EUSKADI

Bilbao, Vitoria y San Sebastián hacen recuento de los pobres en la calle, albergues y comedores P16

Una mujer rebusca entre bolsas de basura junto a dos contenedores en el barrio de Deusto, en Bilbao. : AITOR URRUTXURTU

Lagun Aro admite que no tiene suficientes recursos para encarar el colapso de Fagor

376

El colchón de 35 millones del que dispone no da para afrontar el paro de 1.630 cooperativistas

Las plantas francesas obligan a acortar a 15 días la búsqueda de soluciones P49

El Gobierno pide que no tire la toalla y que «salve lo que sea salvable» P50

Lagun Aro, la entidad de la Corporación Mondragón que cubre el desempleo de los cooperativistas, además de otras prestaciones, admite que el colapso de Fagor le supera y que necesita recursos extraordinarios para afrontarlo. Los manuales por los que se rige Lagun Aro y su presupuesto están concebidos para la recolocación de los trabajadores según el espíritu solidario, hasta el punto de que al subsidio de paro lo denominan «ayuda al empleo». La carga de 1.630 cooperativistas de Fagor sin trabajo y con difícil reubicación se presenta insumible. «Contamos con un colchón de 35 millones, aunque una parte ya está comprometida. No es suficiente y vamos a tener que buscar más recursos», dicen sus responsables. ANA BARANDIARAN P48

621

El presidente de la Audiencia sobre Zalla. «Parricidios como este plantean al juez un dilema irresoluble» P22

Arranca el juicio de las herrikos. La izquierda abertzale teme una condena al 'núcleo duro' de Sortu P28

Valverde intenta despertar a Iturraspe. Trabaja con él para superar sus lagunas de concentración P70

Los gobiernos central y vasco están muy cerca de reformar el Concierto

Las liquidaciones del Cupo y la nueva ley que lo regule deberán esperar un tiempo

Los gobiernos central y vasco están muy cerca de alcanzar un acuerdo para la reforma del Concierto Económico, que incluiría la concertación de los impuestos aprobados por el Estado en el último año. Sin embargo, todavía no hay consenso sobre las liquidaciones del Cupo y la nueva ley que regule los pagos de Euskadi. P52

SERVICIOS

Esquelas	26	El tiempo	88
Lotería	62	Pasatiempos	89
Tus Anuncios*	66	Agenda	90
		Televisión	92

MUCHO ATHLETIC POR MUY POCO.
HASTA 38 PARTIDOS DEL ATHLETIC ESTA TEMPORADA
15'90 €/MES
TODA LA TEMPORADA
GOL
902 433 601 / GOLTELEVISION.COM

9 771578 516002

MARGEN DERECHA
Sábado 19.10.13
Nº 32.959•1.50€
European Newspaper Award

Territorios y Mujer hoy

EL CORREO

EL CORREO ESPAÑOL-EL PUEBLO VASCO. DESDE 1910. www.elcorreo.com

V MANUEL PIMENTEL, COMO EL PADRE

El exministro es el padre 'secreto' del único hijo de Sánchez Camacho. Fecundado 'in vitro', se creía que era de un donante anónimo P79

SUBCONTRATAS DE LAS OBRAS DEL NUEVO SAN MAMÉS PAGAN HASTA UN 30% MENOS P2

«Fagor muestra que el modelo Mondragón debe repensarse y adaptarse al siglo XXI»

Arantza Tapia Consejera de Desarrollo Económico y Competitividad

El Gobierno vasco, acreedor por 52 millones de euros, condiciona su flexibilidad a un plan «estricto y serio»

El Gobierno vasco es uno de los acreedores de Fagor, a la que presto 52 millones, y exige ahora un plan creíble y estricto a cambio de flexibilidad. La consejera de Desarrollo Económico, Arantza Tapia, mantiene que el modelo de gobernanza de la Corporación Mondragón se ha demostrado ineficiente ante episodios como el que ha culminado con la caída de la cooperativa de electrodomésticos y augura cambios. «No hablo de la esencia sino del modelo de toma de decisiones que quizás tenga que ser repensado y adaptado al siglo XXI», afirma. «Todo cambio de estas características conlleva cambio de personas. No sería extraño que esto sucediera», añade la consejera en una entrevista con EL CORREO.

JULIO DÍAZ DE ALDA P48

INDIGNACIÓN Y ANGUSTIA EN MONDRAGÓN P50

Trabajadores de Fagor se movilizaron por el futuro de la cooperativa con críticas a sus gestores. LOBO ALTUNA

Lagun Aro confirma que habrá que subir las cuotas para cubrir la crisis P49

Euskadi creó 11.000 empleos en verano pero el paro siguió subiendo P52 EDIT P38

La UPV dedicó 575.000 euros el pasado curso a pagar las carreras de trabajadores e hijos

La Universidad del País Vasco mantiene este año la partida que dedica a sufragar estas matrículas, aunque le ha puesto tope si hay más peticiones que dinero. P16

SERVICIOS

Esquelas	24
Tus Anuncios	63
El tiempo	88
Pasatiempos	89
Agenda	90
Televisión	92

Nuevos datos en el crimen de Asunta. El juez acusa a los padres de asesinato con alevosía P20

Bárcenas descarga contra Cospedal. «Es mi mano la que entregó los sobres en Génova y en su despacho» P36

Aitzol Azurtza es Harri en el porno. El presidente de la Eusko Etxea de Nueva York es un actor gay P34

Guillermo pega el salto en el Athletic. Valverde sube al delantero bilbaíno al primer equipo P68

9 771578 516002

UNIVERSIDAD DEL PAIS VASCO
EUSKAL HERRIKO UNIBERTSITATEA

EL CORREO

EL CORREO ESPAÑOL-EL PUEBLO VASCO. DESDE 1910. www.elcorreo.com

DOMINGO
BIZKAIA
20.10.13
Nº 32.969+2.30€
European Newspaper Award

INGLÉS VAUGHAN 04
Hoy, cuarta entrega por sólo 9,95 euros

MONDRAGÓN, UN VALLE DE LÁGRIMAS

La crisis de Fagor sacude los cimientos de la cuna del cooperativismo vasco P56

Un trabajador consuela a un compañero durante una asamblea convocada tras conocerse la quiebra de Fagor. :: IGNACIO PÉREZ

UN MES ENTRE REJAS Y SIN ASUNTA

La vida en la cárcel de la pareja acusada de asesinar a su hija en Santiago VD2

QUIEN SE PELEA LO PAGA

Bilbao, Barakaldo y Sestao aplican reglamentos propios con multas de hasta 1.400 euros por reyertas callejeras P2

FANDIÑO, EL MEJOR TORERO VASCO DE LA HISTORIA P71

SERVICIOS

Esquelas	19
Lotería	76
Tus Anuncios	80
El tiempo	95
Pasatiempos	96
Agenda	98
Televisión	100

XL Semanal y Guía Inmobiliaria

Francia: «ETA c'est fini»

Dos años después del cese de la violencia, París ve irreversible la medida y descarta una escisión

Una banda con un liderazgo mermado y sin apenas efectivos

FLORENCIO DOMÍNGUEZ 32

«Entre 10 y 20 militantes» de ETA mantienen bajo mínimos su subsistencia operativa en Francia y saben que tienen a las fuerzas de seguridad en sus talones al cumplirse hoy dos años del anuncio de cese definitivo de la violencia por parte de la banda. Esa cifra, estimada por la Policía, es la más baja en la historia de la organización, que ha reducido drásticamente su actividad clandestina, aunque conserva al menos 150 armas robadas en 2006 y cantidades significativas de material explosivo. Los responsables de la lucha antiterrorista en París, en un principio escépticos sobre la desaparición definitiva de la violencia, dan ahora por hecho que la decisión es irreversible. «ETA c'est fini», sentencian. La cúpula policial gala sostiene que «ya no podrá dar marcha atrás» y descarta por completo una eventual escisión. Ese riesgo ya «está superado», asegura

FERNANDO ITURRIBARRÍA P30

EDITORIAL P44

Estefanía Beltrán de Heredia Consejera de Seguridad

«El inmovilismo de Rajoy en la pacificación refleja lo poco que le importa Euskadi» P38

DE LA IMPOSICIÓN A LA POLÍTICA

XABIER GURRUTXAGA P33

DIREYSA
Especialistas en fabricar tu cocina
Al comprar tu cocina, llévate 3 electrodomésticos* solo por 599€
En Cocinas Rey las ventajas las puedes tocar
Whirlpool
www.cocinasrey.com
FÁBRICA DE COCINAS REY S.A.
CRTA. BARAKALDO-TRAPAGA
Polígono de Ibarzaharra, 4
VALLE DE TRAPAGA (Junto al parque de Carrefour)

MARGEN DERECHA
Miércoles 23 10 13
Nº 32 984 1 206

EL CORREO

EL CORREO ESPAÑOL-EL PUEBLO VASCO [illegible] www.elcorreo.com

V LA VÍA CATALANA AL ELÍSEO

Valls y su mujer, Anne Gravoin.

Manuel Valls, el insaciable y polémico ministro del Interior francés, no oculta sus ambiciones P73

JAVIER TEBAS, PRESIDENTE DE LA LFP

«VEREMOS A FUTBOLISTAS EN LA CÁRCEL POR AMAÑAR PARTIDOS» P62

La salida de Inés del Río inicia el goteo de excarcelaciones tras la 'doctrina Parot'

La Audiencia Nacional asume que la sentencia de Estrasburgo es clara y marca el camino

La Justicia británica ordena la libertad condicional de Antton Troitiño, reclamado por España

Inés del Río sonríe en el coche en el que fue recogida por amigos y familiares tras su salida de la cárcel de La Coruña. :: TWITTER

Inés del Río, exmiembro del Comando Madrid de ETA, abandonó ayer la cárcel de Teixeiro, en La Coruña, a las 16.15 horas, certificando así el final de la 'doctrina Parot'. La Audiencia Nacional había decidido por la mañana su puesta en libertad, de acuerdo a la sentencia del Tribunal de Derechos Humanos de Estrasburgo. Medio centenar de presos de la banda saldrán de las cárceles de forma paulatina en los próximos meses. Casi de forma simultánea, un juez británico ordenaba la libertad condicional del histórico etarra Antton Troitiño, detenido en Reino Unido en junio de 2012, a la espera de que las autoridades españolas resuelvan su caso. Las víctimas han convocado una concentración el domingo en Madrid en protesta por la sentencia.

ANTONIO SANTOS P24 EDIT P36

ARTÍCULOS DE...
KEPA AULESTIA
TONIA ETXARRI
PELLO SALABURU
TEODORO LEÓN GROSS

Las víctimas de ETA se echan a la calle contra la sentencia P26

Parot será de los últimos beneficiados P26

RESIDENCIAL ANDRA MARI - GETXO

¡INICIAMOS LA OBRA!
¡3 ÚLTIMAS VIVIENDAS A LA VENTA!

En Santa María de Getxo
Viviendas exclusivas de 3 habitaciones y 2 baños (en una planta) con amplias terrazas y los bajos además con bonitos jardines

y PRÓXIMA PROMOCIÓN EN GORLIZ
JUNTO AL PUEBLO DE GORLIZ
T.944 247 566
UMARDI

La Policía belga busca a un joven informático de Galdakao desaparecido en Amberes

Hodei Egiluz, de 23 años, cenó con un grupo de amigos el viernes y se fue a casa. Desde entonces no se sabe nada sobre su paradero. La Policía se ha hecho cargo del caso. P14

Hodei Egiluz.

«La próxima, que se la jueguen ellos». La libertad de tres atracadores indigna a la Ertzaintza P2

La banca acreedora aprieta a Fagor. Exige un «duro» plan de viabilidad en línea con el Gobierno P45

Juicio sobre el fiasco de Epsilon. Una utopía empresarial soportada en ayudas públicas P46

SERVICIOS

Esquelas	22
Tus anuncios	58
El tiempo	80
Pasatiempos	81
Agenda	82
Televisión	84

EL CORREO

EL CORREO ESPAÑOL-EL PUEBLO VASCO. DESDE 1910. www.elcorreo.com

MARGEN DERECHA

LAS MUJERES DE LOS BILLETES Estados Unidos, Israel y Rusia han elegido directoras para sus bancos centrales P69

UN PERTURBADO ENTRA ARMADO EN LA CASA DE BÁRCENAS Y MANIATA A LA FAMILIA P30

LA POLICÍA INVESTIGA SI HODEI EGILUZ FUE VÍCTIMA DE UN ASALTO

Trata de comprobar si se intentó usar en algún cajero la tarjeta del joven vasco desaparecido en Amberes P12

Carteles con la fotografía del ingeniero informático de Galdakao han sido colocados en las calles y plazas de Amberes. :: ADOLFO LORENTE

Urkullu se pregunta si Mondragón desea salvar Fagor

Reclama medidas antes de que el caso estalle en Francia

El lehendakari lanzó ayer un duro mensaje a la Corporación Mondragon, a la que cuestiono si quiere implicarse de verdad en la salvacion de Fagor. La aparente falta de decisiones en el Grupo choca con la urgencia que marca la situación de la compañia en Francia, donde no dispone de los plazos del preconcurso de acreedores y se enfrenta a una inminente liquidación. P42

Tubacex invierte en Cantabria por los altos salarios de Euskadi P40

El Supremo fijará los criterios para la excarcelación escalonada de los presos

Quiere evitar un caos jurídico, cuando la Audiencia Nacional ha recibido 36 recursos de reclusos

El Supremo quiere tomar las riendas de la aplicacion del fin de la 'doctrina Parot' y evitar un caos jurídico y doctrinal entre todos los tribunales implicados. Para ello intentará establecer, seguramente la próxima semana, las lineas maestras a seguir a la hora de excarcelar a los 78 terroristas y delincuentes peligrosos que siguen en prisión por ese mecanismo de alargamiento de penas. De hecho, la Audiencia Nacional ha recibido ya los recursos de 36 reclusos exigiendo su libertad. Mientras, el Gobierno intenta aplacar a las víctimas y ayer Rajoy se reunio con las responsables de dos de las asociaciones.

MELCHOR SÁIZ-PARDO P22

Sin homenaje en Tafalla, su pueblo, pero con 'Bokata Inés' P28

INÉS DEL RÍO

426€

La exreclusa etarra tiene derecho a percibir el subsidio de paro durante 18 meses

CUESTIÓN DE TONOS

ALBERTO AYALA

«Es triste levantarse y no tener nada». La odisea de los ancianos que se salvaron del fuego en Zeberio P02

Crece el acoso escolar en Euskadi. El Gobierno vasco recibe 201 denuncias en un año P14

Acaba la recesión, sigue la crisis. La economía creció un 0,1% en el tercer trimestre P45 EDITORIAL P32

SERVICIOS

Esquelas	20
Tus Anuncios	55
El tiempo	76
Pasatiempos	77
Agenda	78
Televisión	80

UNIVERSIDAD DE EUSKAL HERRIKO UNIBERTSITATE

EL CORREO

EL CORREO ESPAÑOL-EL PUEBLO VASCO DESDE 1910. www.elcorreo.com

MARGEN DERECHA
Viernes 25 10 13
Nº 32 965 1 30 €

European Newspaper Award

GPS El País Vasco frances, un universo de valles

V SUÁREZ, EL MAGO DE LA TRANSICIÓN

Fernando Onega, autor del célebre «puedo prometer y prometo», glosa al expresidente P73

CON LA MUERTE DE MANOLO ESCOBAR LA COPLA SE QUEDA SIN PATRIARCA P50

Rajoy arremete contra la sentencia de Estrasburgo por «injusta y equivocada»

El Supremo estudiará si es posible salvar parte de la 'doctrina Parot' y evitar así la salida de algunos presos

Mariano Rajoy descalificó ayer el fallo del Tribunal de Estrasburgo sobre la 'doctrina Parot', una sentencia que no le gusta «nada» por considerarla «injusta y equivocada». El presidente del Gobierno ha cambiado su estrategia tras entrevistarse con representantes de las víctimas del terrorismo y ha mandado al PP a la concentración del domingo en Madrid. Mientras, el Supremo no da aún por muerta la doctrina y estudiará si es posible salvar una parte para evitar una excarcelación masiva.

MELCHOR SÁIZ-PARDO

P24 EDITORIAL P34

«ME ROCIÓ CON UN LÍQUIDO Y ME TIRÓ CERILLAS»

La mujer de Trapagaran quemada por su exmarido relata el espeluznante ataque: «Estoy viva de milagro» P4

Juani, de 42 años, se recupera de los injertos en manos, brazos y pecho en el hospital de Cruces. : FERNANDO GÓMEZ

Excarcelado en Barcelona el primer violador reincidente P24

Urkullu cambiará la Ley de Cooperativas. Reforma para aclarar el papel de los socios tras el 'caso Fagor' P42

Xabier Sagredo, al frente de la BBK. El tesorero del PNV de Bizkaia se perfila como nuevo presidente P45

Los asaltantes de Hodei intentaron sacar dinero con su tarjeta tres veces

Una tarjeta de crédito de Hodei Egiluz, el ingeniero informático de Galdakao desaparecido el pasado sábado en Amberes, fue utilizada al menos en tres ocasiones después de que los amigos y familiares del joven dejaran de tener noticias de él. Las cámaras de seguridad de un banco grabaron a varios desconocidos, de origen magrebí, cuando intentaban sacar dinero con la tarjeta cerca del MAS, un museo ubicado junto al río Escalda, que cruza la ciudad belga. Ese dato refuerza la hipótesis de que Hodei fue víctima de un asalto. P14

EL DÍA DE LA CIUDADANÍA VASCA

PATXI LÓPEZ

El lehendakari reflexiona sobre la vigencia de la Fiesta de Euskadi, impulsada por su Gobierno, que se celebra hoy P34

SERVICIOS

Esquelas	22
Lotería	56
Tus Anuncios	58
El tiempo	80
Pasatiempos	81
Agenda	82
Televisión	84

UNIVERSIDAD DE PAIS VASCO
EUSKAL HERRIKO UNIBERTSITATE
MARGEN DERECHA
Sábado 26 [illegible]
Nº 32 9[illegible]

EL CORREO

EL CORREO ESPAÑOL-EL PUEBLO VASCO. DESDE 1910. www.elcorreo.com

Territorios y Mujer hoy

V NEYMAR, EL 'MOHICANO' TRANQUILO P71

BILBAO REFUERZA SU PRESTIGIO TEATRAL CON LA RECUPERACIÓN DE LOS ESTRENOS P2

«El Supremo y el Constitucional han sido desautorizados, pero les defendemos»

Alberto Ruiz Gallardón Ministro de Justicia

PÍRIZ, SEGUNDO ETARRA EN LA CALLE P24

El vizcaíno Juan Manuel Píriz salió ayer de la prisión de Algeciras tras cumplir 29 años y 8 meses de condena. EFE

EL VARAPALO DE ESTRASBURGO

Advierte a ETA de que «jamás un preso será indultado» y que «un desarme sin disolución vale bien poco»

Alberto Ruiz Gallardón reconoce que la sentencia del Tribunal Europeo de Derechos Humanos sobre la 'doctrina Parot' ha sido «un golpe duro» para el Gobierno, «para la sociedad española y especialmente para las víctimas», con las que el PP «siempre estará cerca». En una entrevista con EL CORREO, el ministro de Justicia muestra su disgusto por el fallo de Estrasburgo, «que ha desautorizado al Supremo y al Constitucional, sorprendentemente acompañados de un magistrado español (Luis López Guerra), instituciones a las que nosotros defendemos». «Cuesta mucho entender que quien mata a 23 seres humanos tenga el mismo castigo que el que ha matado a uno», reflexiona. Gallardón deja claro que «no habrá ningún cambio» en la política penitenciaria ni «ningún tipo de negociación» con la banda y que «jamás» un preso será indultado. Advierte a ETA de que su destino es la desaparición: «un desarme sin disolución vale bien poco», zanja.

ANTONIO SANTOS P22

La Justicia inicia los trámites para decidir si excarcela a Ricart, asesino de las niñas de Alcásser

Las otras víctimas de García Carbonell, el violador múltiple puesto en libertad en Barcelona P25 y P78

Miguel Ricart

Los cooperativistas de Fagor Electrodomésticos se juegan 131 millones en la empresa

A esta cantidad habría que añadir otros 53 de las aportaciones subordinadas

El dinero que los socios tienen depositado en el capital social de Fagor asciende a 131,5 millones, cantidad a la que habría que añadir otros 53 de 'preferentes' vascas. P39

El espionaje de EE UU salpica a España. Rajoy convoca al nuevo embajador de Obama P33 EDITORIAL P30

ONG con prioridad para recibir ayudas. El Gobierno vasco crea una categoría de «interés social» P12

Muniain evita aclarar su futuro tras 2015. «Mi renovación no será un culebrón», asegura P60

SERVICIOS

Esquelas	20
Tus Anuncios	55
El tiempo	80
Pasatiempos	81
Agenda	82
Televisión	84

9 771578 516002

UNIVERSIDAD DEL PAIS VASCO
EUSKAL HERRIKO UNIBERTSITATEA

DOMINGO
BIZKAIA
27/10/15
Nº 32 967 · 2,20 €
European Newspaper Award

EL CORREO

EL CORREO ESPAÑOL-EL PUEBLO VASCO. DESDE 1910. www.elcorreo.com

HIRIKO, EL ESCÁNDALO DEL COCHE VASCO

Sueldos de 26.000 euros mensuales con ayudas públicas
ALBERTO AVALA P42

FAGOR, ¿UN CASO AISLADO EN EL GRUPO MONDRAGÓN? P56

ATRAPADOS EN EL MADRID ARENA

Un año después de la tragedia, ningún implicado está en la cárcel VD2

«HEMOS PERDIDO LA FE EN LA JUSTICIA»

Indignación y desconsuelo entre las víctimas de etarras y criminales que saldrán de la cárcel por la sentencia de Estrasburgo P32

Manuela Lancharro deposita un ramo de flores en la plaza madrileña donde su hermano Antonio, guardia civil, fue asesinado por ETA en 1986. JOSÉ RAMÓN LADRA

SORTU DESCUBRE LAS VENTAJAS DE LA VÍA JUDICIAL P36

El TAV no llegará a Euskadi hasta 2022 con el actual ritmo inversor de Fomento

La congelación del gasto del Estado amenaza con eternizar aún más la nueva red ferroviaria vasca

El tren de alta velocidad (TAV), que conectará las tres capitales vascas, retrasara su entrada en funcionamiento hasta 2022 si el Gobierno central no aumenta la inversión que ha destinado al proyecto este año -190 millones de euros- tras darle un tijeretazo y que congelara el próximo ejercicio por la crisis. Seis tramos del trazado entre Vitoria y Bilbao, cuya gestion depende del Ministerio de Fomento, ni siquiera han sido aun licitados y otros nueve se encuentran en distintos procesos de ejecucion. El desembolso todavia pendiente para enlazar ambas capitales es de 1.482 millones, algo más de la mitad del estimado para esa parte de la infraestructura. Si Madrid mantiene su actual ritmo de gasto, que ha obligado a las empresas a trabajar al 15% de sus posibilidades, las obras se prolongarán hasta 2020 y aun se necesitaran dos años mas para la instalación de estructuras y la fase de pruebas. El Gobierno vasco, que controla el tramo guipuzcoano, confia en tenerlo finalizado en 2018.

LUIS LÓPEZ P24
EDITORIAL P44

Urkullu solo podrá gastar 180 millones de euros más el próximo año P59

XL Semanal

SERVICIOS

Esquelas	21
Ofertas empleo	65
Lotería Nacional	74
El tiempo	95
Pasatiempos	96
Agenda	98
Televisión	100

'CON MI MÉTODO HABLARÁS INGLÉS'
Richard Vaughan
Consigue con EL CORREO el curso de inglés más eficaz con el definitivo método Vaughan

9 770213 457007

UNIVERSIDAD DE LA RIOJA
BIBLIOTECA

BIZKAIA
Lunes 28.10.13
Nº 32.963-1.30€
European Newspaper Award

EL CORREO

EL CORREO ESPAÑOL-EL PUEBLO VASCO. DESDE 1910. www.elcorreo.com

V MALALA NO ESTÁ SOLA

La vida de ocho adolescentes que han dado un paso hacia la madurez antes de tiempo P73

MI DEPORTE ES... PALA

«EN EL FRONTÓN BORRAS TODO DE LA CABEZA» P65

Carmelo Garitaonandia es vicerrector de la UPV.

Las víctimas advierten a Rajoy de que «no se deben a nadie» y mantienen la presión

LA ÚLTIMA TRANSGRESIÓN DE LOU REED

El legendario cantante neoyorquino muere a los 71 años después de haber explorado a fondo el lado más canalla del rock P38

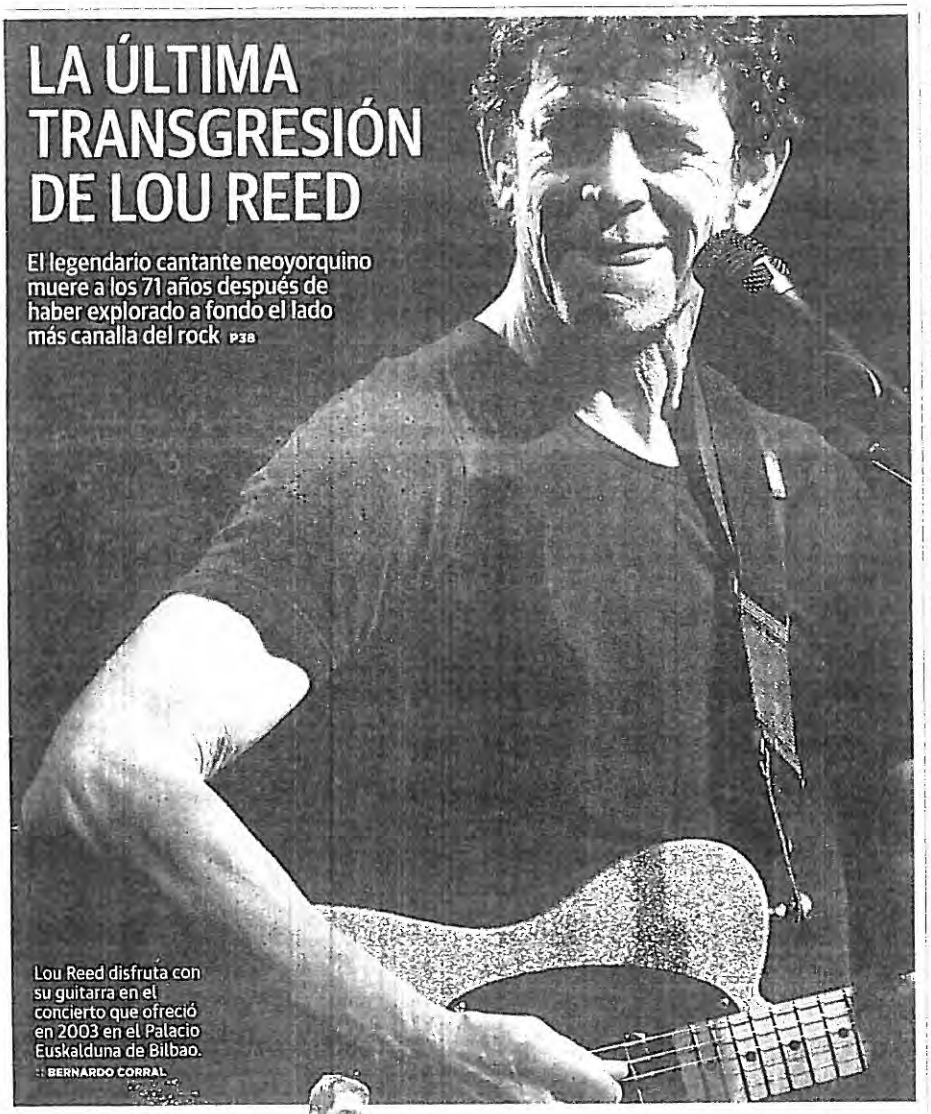

Lou Reed disfruta con su guitarra en el concierto que ofreció en 2003 en el Palacio Euskalduna de Bilbao. :: BERNARDO CORRAL

Decenas de miles de personas secundan la concentración de la AVT en Madrid para pedir «justicia»

En el mismo escenario de protestas anteriores contra la política antiterrorista del Gobierno del PSOE, miles de personas secundaron ayer en Madrid la concentración de la AVT contra la sentencia que ha tumbado la 'doctrina Parot'. El acto evidenció la irritación que anida en una parte importante de las víctimas, hasta el punto de que algunos exaltados llegaron a proferir gritos contra el presidente Rajoy y dirigentes del PP, que envió una destacada representación, incluida la delegación vasca, presidida por Arantza Quiroga. Aunque los discursos oficiales obviaron esas críticas directas, se hicieron eco de la decepción que sienten las víctimas de ETA y reclamaron «justicia» ante la excarcelación de terroristas. «No nos debemos a nadie. Vamos a trabajar para que vuelvan a la cárcel», advirtió la presidenta de la AVT, Angeles Pedraza.

DAVID GUADILLA P20 EDIT P26

El PNV apremia a Mondragón a implicarse en salvar Fagor porque el tiempo se agota

Ortuzar considera «difícil de entender» la falta de reacción del grupo cooperativo P35 EDIT P26

Apuñala a un amigo en Miraballes, tras mantener una discusión banal por una colilla P6

SERVICIOS

Esquelas	18
Tus Anuncios	69
El tiempo	80
Pasatiempos	81
Agenda	82
Televisión	84

RENAULT OCASIÓN
LO QUE DARÍAS POR UN COCHE ASÍ
CON LA COMPRA DE CUALQUIER VEHÍCULO SEMINUEVO, REGALO DE...
UN TOMTOM XXL EUROPA* O UN RADAR TRASERO**
RENAULT OCASIÓN
AUTONERVION, S.A. www.autonervion.com

Muniain, baja. No viaja a Getafe por unas molestias en la espalda. Iraola, duda hasta última hora P46

Imparable Vettel. El piloto alemán logra en India su cuarto título mundial consecutivo de F1 P52

Otra dolorosa derrota en Liga. El Bilbao Basket cae ante el Gran Canaria en Miribilla (72-83) P60

9 770213 457007

UNIVERSIDAD DEL PAIS VASCO
EUSKAL HERRIKO UNIBERTSITATEA

MARGEN DERECHA
Miércoles 30.10.13
Nº 32.976 · 1,30€

EL CORREO

EL CORREO ESPAÑOL-EL PUEBLO VASCO DESDE 1910 www.elcorreo.com

V EMPACHADOS DE TANTA COCINA

Concursos, 'realities' y programas de recetas amenazan con saturar el menú de la televisión P69

LA POLICÍA BELGA DETIENE A UNA MUJER POR LA DESAPARICIÓN DE HODEI P13

DE GUINDOS YA ATISBA LA RECUPERACIÓN

El ministro destaca, en el Foro Expectativas Económicas de EL CORREO, que la inversión extranjera se ha duplicado este año P40

El ministro de Economía, Luis de Guindos, saluda al alcalde de Bilbao, Iñaki Azkuna, en presencia de Santiago de Ybarra. :: LUIS ÁNGEL GÓMEZ

La Ertzaintza dobla la lucha contra delitos económicos e informáticos

La Policía vasca reduce su estructura y crea una Oficina Central de Inteligencia

La Ertzaintza fusionará las unidades de Delitos Económicos e Informáticos, dos de las actividades delictivas que más han crecido, y duplicará los efectivos para su persecución. Esta es una de las novedades de mayor calado de la nueva estructura de la Policía vasca, que se sustentará en dos grandes divisiones: Protección Ciudadana e Investigación Criminal. P12

SERVICIOS

Esquelas	20
Tus Anuncios	55
El tiempo	76
Pasatiempos	77
Agenda	78
Televisión	80

BBK salva la Obra Social a cambio de vender más del 7% de sus acciones en Kutxabank

La caja no deberá dotar el temido fondo de reserva si baja su participación en el banco al menos al 49,9% en cinco años

BBK no deberá crear en su seno el temido fondo de reserva que impusieron Bruselas, el FMI y el BCE para las cajas que manejan más del 50% de su banco. La caja vizcaína, que tiene una participación del 57% en Kutxabank, salvará así su Obra Social a cambio de vender al menos ese 7% 'sobrante' en un plazo de cinco años bajo la supervisión del Banco de España.
JULIO DÍAZ DE ALDA P45

El Gobierno vasco reanimará de forma tímida la inversión el próximo año

El Gobierno vasco empleará el pequeño margen presupuestario que tendrá el próximo año para volver a estimular la inversión, aunque sea de forma tenue, tras el repliegue que sufrió el pasado ejercicio. Las inversiones supondrán 1.193 millones de euros, 110 más que el año en curso, en un presupuesto de 10.215 millones P38

El Constitucional se desmarca. Descarta alterar sus ritmos para facilitar la excarcelación de etarras P22

Repiten Pinilla y Saizarbitoria. Reciben por segunda vez el Premio Euskadi de Literatura P48

A Fagor se le acaba el tiempo. La falta de apoyo de Mondragón le aboca a una quiebra inminente P44

UNIVERSIDAD DEL PAIS VASCO
EUSKAL HERRIKO UNIBERTSITATEA

MARGEN DERECHA
Jueves 5/10/13
Nº 32.971 · 1,30€
European Newspaper Award

EL CORREO

EL CORREO ESPAÑOL-EL PUEBLO VASCO. DESDE 1910. www.elcorreo.com

V LA DOCTRINA DE ÁNGELES PEDRAZA

La presidenta de la AVT, látigo del Gobierno: «Me han ofrecido cargos, pero no ha sido el PP» P69

JUAN CALPARSORO FISCAL SUPERIOR DE EUSKADI

«NO HE VISTO PELIGRAR MI PUESTO POR LA POLÉMICA CON LAS VÍCTIMAS» P24

Un empleado cierra, anoche, la valla de acceso a la planta de Fagor en Garagarza, en Arrasate. :: IGNACIO PÉREZ

Fagor cae acusando a Mondragón y al Gobierno vasco de dejarla morir

427

La Corporación responde que el proyecto es inviable por mucho dinero que se inyecte

428

Fagor se acaba. A primera hora de la tarde lanzó su última llamada de socorro, envuelta en acusaciones a la Corporación Mondragón y al Gobierno vasco de dejarla morir. Dibujó el peor escenario, la liquidación de la empresa y de todos sus puestos de trabajo y sugirió que el tsunami puede alcanzar a otras cooperativas. A la noche, la Corporación respondió que el proyecto de Fagor es inviable por mucho dinero que se aporte y subrayó que el final de la compañía no afecta al resto. No habrá más financiación. Termina la historia de la que fue la 'joya de la corona' del Grupo. 429

JULIO D. DE ALDA P38 EDIT P30

Indignación

«Han engañado a mi difunto padre» P42

Los cooperativistas pueden perder los 84 millones de sus aportaciones

Los ahorros no están protegidos en este caso por el Fondo de Garantía de Depósitos como sucede con los de los bancos P40

EL PULSO — IGNACIO MARCO-GARDOQUI P40

EL PEOR REVÉS A LA MARCA EUSKADI — ALBERTO AYALA P43

Renueva tu cocina con este juego de sartenes en aluminio fundido

Con la garantía ALZA DESDE 1935

EL CORREO PARTE DE TI ZURE BAITAN

La mujer detenida en Amberes fue localizada por utilizar el móvil de Hodei

El paso de los días merma las esperanzas de dar con el paradero del joven vizcaíno

La mujer de 45 años detenida el pasado martes en Amberes fue localizada por la Policía belga tras haber utilizado el teléfono móvil de Hodei Egiluz. P13

El presupuesto foral crece un 5%. José Luis Bilbao anuncia el inicio de la variante de Ermua P2

Azpilicueta lanza un guiño al Athletic. Hace llegar el mensaje de que estaría disponible en enero P61

SERVICIOS

Esquelas	20
Tus Anuncios	55
El tiempo	76
Pasatiempos	77
Agenda	78
Televisión	80

9 771578 516002

UNIVERSIDAD DEL PAIS VASCO
EUSKAL HERRIKO UNIBERSITATEA
MARGEN DERECHA
Viernes 01/11/13
Nº 32.972•1,30€
Junopan Newspaper

1

EL CORREO

EL CORREO ESPAÑOL-EL PUEBLO VASCO. DESDE 1910. www.elcorreo.com

GPS pasea por las rutas del miedo

V EL MAGO DE LOS URDANGARIN

Pep Bou llena teatros en todo el mundo. Los duques de Palma le pagaron 8.000 euros por una función P73

MENORES QUE MALTRATAN A SUS PADRES RECIBEN TERAPIA EN UN CENTRO DE BIZKAIA P18

450

Fagor apela a la desesperada a fondos de inversión, consciente del inminente final

Asegura que «peleará hasta el último minuto», pero reconoce que las posibilidades son casi inexistentes

LOS UNOS CONTRA LOS UNOS
IGNACIO MARCO-GARDOQUI P41

PRIMERAS ESCARAMUZAS
ALBERTO AYALA P45

451

Fagor Electrodomésticos se resiste a morir. Consciente de su inminente final tras la negativa de la Corporación Mondragón a inyectar más dinero, la empresa trata de encontrar a la desesperada recursos en fondos de inversión. La búsqueda se antoja, sin embargo, una quimera dada su propia situación y las duras exigencias habituales de este tipo de inversores. JULIO DÍAZ DE ALDA P40

645

452

ATHLETIC 2 ELCHE 2

NOCHE DE SOBRESALTOS

El Athletic tiró el partido en una primera parte desastrosa y recuperó su mejor juego en la segunda mitad, pero no pudo pasar del empate P60

Aduriz celebra su gol de cabeza, que supuso el empate ante el Elche. :: LUIS ÁNGEL GÓMEZ

Multitudinaria marcha contra la cúpula de la Corporación

Miles de personas reclaman a la Corporación Mondragon en las calles de Arrasate «solidaridad» con los cooperativistas de Fagor, que exigen el mantenimiento de los empleos. P42

Manifestación en Arrasate.

Acusan a los detenidos por la desaparición de Hodei de intento de homicidio

Las dos personas detenidas esta semana en Amberes por su presunta implicación en la desaparición del joven Hodei Egiluz están acusadas de intento de homicidio. P16

SERVICIOS

Esquelas	25
Lotería	56
Tus Anuncios	58
El tiempo	80
Pasatiempos	81
Agenda	82
Televisión	84

Renueva tu cocina con este juego de sartenes en aluminio fundido

Con la garantía de ALZA DESDE 1926

EL CORREO PARTE DE TI ZURE BATEAN

9 771578 516002

UNIVERSIDAD DEL PAIS VASCO
EUSKAL HERRIKO UNIBERTSITATEA

MARGEN DERECHA
Sábado 02.11.13
Nº 32.978 • 1,50 €

EL CORREO

EL CORREO ESPAÑOL-EL PUEBLO VASCO DESDE 1910. www.elcorreo.com

European Newspaper Award

Territorios y Mujer hoy

V DOÑA SOFÍA, LA REINA MADRE

Cumple hoy 75 años con una prioridad en su agenda: la familia. La distancia con los que están lejos es solo física P63

LLEGA LA SAUNA HELADA: ALIVIAR EL DOLOR A 180 GRADOS BAJO CERO P42

EL METRO SEPARA A LA MADRE DE SU BEBÉ

Denuncia que un conductor cerró las puertas cuando intentaba subir y el convoy fue hasta la siguiente estación con la niña: «Me quedé en el andén y mi hija de nueve meses dentro» P4

Silvia Egaña con su bebé en el carrito, ayer en la estación del metro de Erandio. :: FERNANDO GÓMEZ

El plan de Fagor que no convenció ni a Mondragón ni al Gobierno

Planteaba cerrar tres plantas en Euskadi y reducir la plantilla a la mitad

El plan de viabilidad de Fagor que no recibió el visto bueno ni de la Corporación Mondragón ni del Gobierno vasco y para el que reclamaba 170 millones de euros proponía el cierre de tres plantas en Euskadi, donde la plantilla se reduciría a la mitad, y la venta de los negocios de Confort y Minidomésticos. En Francia los despidos afectarían a 800 trabajadores y en la práctica solo se mantendrían intactas las líneas establecidas en Polonia. P35

Estudio de las tierras del canal de Deusto. El Ayuntamiento quiere saber el grado de contaminación P2

El primer despido vasco de la reforma. El Supremo apoya en parte a Laminaciones Arregui P38

«Para las víctimas es imposible perdonar»

José Guimón Catedrático de Psiquiatría de la UPV

«Poner la otra mejilla sería mentalmente malsano. La clave es no llevar a la práctica los deseos de venganza»

José Guimón, referente de la Psiquiatría en Euskadi, analiza las emociones y miedos de los afectados por el terrorismo y de los presos de ETA excarcelados tras el final de la 'doctrina Parot' y llega a la conclusión de que «para las víctimas es imposible perdonar». Para el catedrático de la UPV, «si te hunden la vida, poner la otra mejilla sería mentalmente malsano. La clave es no llevar a la práctica los deseos de venganza». Guimón denuncia el deterioro ético en Euskadi: «Me siento culpable por no haberme manifestado más contra todas las barbaridades». JOSÉ MARI REVIRIEGO P20

SERVICIOS

Esquelas	19
Tus Anuncios	49
El tiempo	72
Pasatiempos	73
Agenda	74
Televisión	76

Cinco pacientes estrenan la primera unidad de enfermos mentales presos de Euskadi

El País Vasco cuenta desde hace seis meses con una Unidad de Psicología Legal, un centro para acoger a personas que padecen una enfermedad mental y a la vez se hallan inmersas en procesos penales con condenas. Los primeros cinco pacientes ya han estrenado las instalaciones, ubicadas en el complejo Aita Menni de Arrasate P12

'CON MI MÉTODO HABLARÁS INGLÉS'
Richard Vaughan
Consigue con EL CORREO el curso de inglés más eficaz con el definitivo método Vaughan

9 771578 515002

UNIVERSIDAD DEL PAIS VASCO
EUSKAL HERRIKO UNIBERTSITATE

EL CORREO

EL CORREO ESPAÑOL-EL PUEBLO VASCO. DESDE 1910. www.elcorreo.com

DOMINGO
BIZKAIA
03/11/13
Nº 32.974+2.30€
European Newspaper Award

INGLÉS 4 VAUGHAN

Hoy, sexta entrega por sólo 9,95 euros

LEIOA, BASAURI Y BARAKALDO LIDERAN LAS AYUDAS SOCIALES P2

ALUMNOS A LA CARTA PARA LA INDUSTRIA

Empresas vascas adaptan la formación de los jóvenes a los perfiles profesionales que necesitan P22 EDITORIAL P46

DE NIÑO HUMILDE A MINISTRO 'COCO'

Montoro predica en el Gobierno la austeridad que marca su vida VD2

LA AGONÍA DEL LÍDER

Fagor, un 'tsunami' que amenaza con desgastar al Gobierno vasco y al PNV en un momento crítico para la recuperación económica P58 EDITORIAL P46

Diez hombres y dos mujeres, al frente del grupo Mondragón P60

La solidaridad de antes. Esta imagen, la de un Luis Ocaña magullado tras caerse en el Tour de 1969 que es llevado en volandas por sus compañeros del equipo Fagor, llenó de orgullo a las cooperativas de Mondragón. :: EL CORREO

Unos 150 etarras deberán cumplir penas íntegras de hasta 40 años de cárcel

El varapalo a la 'doctrina Parot' no afecta a los autores de los atentados de la última década

Alrededor de 150 presos de ETA con largas condenas deberán permanecer en la cárcel hasta 40 años, el máximo que establece el Código Penal aprobado en 2003 –el más duro de la democracia– para los delitos de terrorismo y graves crímenes, según los cálculos que maneja la izquierda abertzale en informes internos. A esos reclusos, autores de los principales atentados perpetrados por la banda en la última década, no les es aplicable la derogación de la 'doctrina Parot' decretada por el Tribunal Europeo de Derechos Humanos. Por ello, las eventuales reducciones de pena por buen comportamiento de las que se beneficien en el futuro se descontarían del total establecido en las sentencias –en algunos casos, cientos o miles de años–, lo que les obligará a pasar entre rejas íntegramente el tiempo máximo fijado por la ley, salvo que el Gobierno les otorgue alguna medida de gracia. La izquierda abertzale descarta esta última opción a corto plazo; al menos, mientras el PP siga en el poder.

ANTONIO SANTOS P32

Cadena perpetua y amnistía, las dos caras de Francia P34

SERVICIOS

Esquelas	19	El tiempo	95
Ofertas empleo	69	Pasatiempos	96
Bolsas	70	Agenda	98
Lotería Nacional	77	Televisión	100

XL Semanal

JUBILACIÓN BILBAO EPSV
LE AYUDAMOS A ALCANZAR SUS PLANES
5% de regalo* en su EPSV
Del 15 de octubre al 31 de diciembre de 2013
SEGUROS BILBAO

UNIVERSIDAD DEL PAIS VASCO
EUSKAL HERRIKO UNIBERTSITATEA
MARGEN DERECHA
Newspaper

EL CORREO

EL CORREO ESPAÑOL-EL PUEBLO VASCO. DESDE 1910. www.elcorreo.com

EL ALCALDE MÁS RICO DICE ADIÓS

Michael Bloomberg deja el Ayuntamiento de Nueva York tras doce años de polémica gestión P65

EL AGUA Y EL VIENTO AZOTAN SAN MAMÉS POR SU DISEÑO ABIERTO P54

EL TEMPORAL CASTIGA LA COSTA VASCA

Mañana vuelve el tiempo agradable tras dos días de intensas lluvias y oleaje P14

Las olas baten la playa de Ereaga y el Puerto Viejo de Algorta. :: FERNANDO GÓMEZ

El plan para subir el agua un 8% eleva la factura el 30% en tres años

El Consorcio vizcaíno aprueba hoy nuevas tarifas para recaudar 10 millones más

La asamblea general del Consorcio de Bilbao y Bizkaia aprobará hoy un incremento medio del precio del agua para 2014 que rondará el 8,05 %. La decisión dispara la factura de este servicio básico hasta casi un 30 % en tan solo tres años. Los responsables del organismo justifican la subida que reportará 10 millones más, por los ajustes forales y la normativa europea P2

La OTA de Bilbao estrena mañana el sistema que evita el parquímetro P3

El Gobierno vasco fuerza a Mondragón a sentarse para hablar de Fagor

46 2

La Corporación canceló la cita de ayer con la excusa de «problemas de agenda»

La falta de sintonía entre la Corporación Mondragón y Fagor vivió ayer un rocambolesco episodio con la cancelación de la reunión prevista entre ambas y el Gobierno vasco, además de ayuntamientos de la comarca, para analizar la crisis. Molesto por el plante de la Corporación, que se limitó a alegar a última hora «problemas de agenda», Urkullu decidió tomar la iniciativa y ordenó convocar un encuentro con todos los implicados para mañana en Vitoria, lejos de la presión de Arrasate

JULIO DÍAZ DE ALDA P40

Marlaska opta ahora por esperar al Supremo antes de excarcelar a más etarras

La Audiencia Nacional no quiere aparecer ante las víctimas del terrorismo como el tribunal que más prisa se ha dado en excarcelar a los presos de ETA afectados por la derogación de la 'doctrina Parot' y se plantea ahora esperar a la reunión del Supremo del próximo martes antes de adoptar nuevas decisiones de puesta en libertad P22

Crece el pesimismo sobre Hodei. La Policía belga sospecha que los asaltantes le arrojaron al río P12

Sagredo deja el BBB para dirigir la BBK. Quiere despejar reticencias sobre su idoneidad P44

Los duques de Palma pierden Pedralbes. El juez embarga a Urdangarin la mitad del palacete P28

Esquelas 20
Tus Anuncios 51
El tiempo 72
Pasatiempos 73
Agenda 74
Televisión 76

MARGEN DERECHA
Miércoles 06/11/13
Nº 32.977 1,30€
European Newspaper Award

EL CORREO

EL CORREO ESPAÑOL-EL PUEBLO VASCO. DESDE 1910. www.elcorreo.com

V ¿QUÉ SABEN DE MÍ?

En la era digital, nuestros gustos, compras, relaciones, ideas... se han vuelto objeto de análisis y comercio P73

VICENTE DEL BOSQUE SELECCIONADOR DE ESPAÑA

«ESCUCHAR A LOS JUGADORES NO ES SIGNO DE DEBILIDAD, SINO DE FORTALEZA» P60

CUMBRE PARA EL DÍA DESPUÉS DE FAGOR

Gobierno vasco, empresa y Corporación estudian hoy cómo minimizar los daños del cierre, mientras París ve futuro a las plantas francesas P40

Trabajadores de Edesa acampados en la factoría de Basauri en defensa de sus puestos de trabajo. :: BORJA AGUDO

El PP cierra la televisión de Valencia, la primera gran cadena autonómica que cae

La Generalitat decide clausurar Canal 9 tras anular la Justicia el ERE que despidió a un millar de trabajadores

La Generalitat de Valencia, que preside el popular Alberto Fabra, decidió ayer el cierre de la televisión autonómica apenas horas después de que la Justicia anulase el ERE que había supuesto el despido de un millar de trabajadores. El PP adujo que es insumible el coste del reingreso de esos empleados y convirtió así a Canal 9 en la primera gran cadena autonómica que cae con estrépito. La atención se dirige ahora a Telemadrid, pendiente también de un recurso a otro ERE masivo y que ya ha advertido que un fallo en su contra conllevaría la clausura del canal.
D. GUADILLA/Y. VEIGA P28

El paro vuelve a crecer en 1.781 personas en Euskadi, aunque modera su ascenso

El paro sigue al alza en Euskadi, aunque modera su crecimiento. En octubre se elevó en 1.781 personas -87.000 en toda España-, mientras la Seguridad Social ganó 9.880 cotizantes, lo que revela que la economía vasca generó empleo, pero no el suficiente para absorber las incorporaciones al mercado laboral.
P44 EDITORIAL P30

Baika se hace con los huecos de La Ribera. En los espacios libres se abrirán tiendas de gastronomía P2

Piden prisión para los dueños de Uxue. Emitieron pagarés falsos y sin fondos al Bilbao Basket P68

Wert mantiene las becas Erasmus. Rectifica obligado por las críticas y forzado por el PP P14 EDIT P30

SERVICIOS

Esquelas	22
Tus Anuncios	57
El tiempo	80
Pasatiempos	81
Agenda	82
Televisión	84

9 771578 516002

EL CORREO

EL CORREO ESPAÑOL-EL PUEBLO VASCO. DESDE 1910. www.elcorreo.com

MARGEN DERECHA

Jueves 07.11.13

Europa Newspaper

V TODO POR 'LA ROJA'

El húngaro Kubala es el símbolo de los extranjeros que han abrazado la nacionalidad española para triunfar en el deporte P73

Diego Costa.

CIRUGÍA ESTÉTICA PARA COMBATIR LA APNEA DEL SUEÑO Y SILENCIAR LOS RONQUIDOS P52

Fagor se liquida, Edesa se salva

La firma prepara el concurso de acreedores, mientras José Luis Bilbao avala con 3 millones a la factoría de Basauri

Gisasola y Treviño mantienen la distancia en la cumbre de Lakua

Fagor presentara mañana el concurso de acreedores que la arrastrará inevitablemente a su liquidacion. Punto final a una historia de 57 años y, sobre todo, incertidumbre sobre su futuro para 1.630 cooperativistas. La otra cara de la moneda está en Basauri. El diputado general de Bizkaia, José Luis Bilbao, salió 'in extremis' al rescate de Edesa y de sus 230 trabajadores con un aval de 3 millones de euros que permitirá, de momento, la continuidad de la planta de calderas y calentadores.

J. D. DE ALDA/J. C. BERDONCES

P44 EDITORIAL P34

Dos trabajadores de Edesa se abrazan emocionados anoche a las puertas de la factoría tras conocer que, de momento, la planta seguirá abierta. :: FERNANDO GÓMEZ

MALAS NOTICIAS, BUENAS NOTICIAS

IGNACIO MARCO-GARDOQUI

P47

La nueva OTA se estrena con una avería en la web y tres horas sin multas

La página web en la que los usuarios de la OTA de Bilbao debían inscribirse para utilizar el servicio de aparcamiento sufrió ayer una avería en el servidor justo el día en que se ponía en marcha el nuevo sistema. Durante las tres horas en las que el acceso estuvo inutilizado por fallos en la operadora, los vigilantes decidieron no poner multas. P2

Una usuaria. :: B. AGUDO

Buscan el cuerpo de Hodei en el río. La Policía de Amberes rastrea los muelles del Escalda P18

Aumenta el cerco a la infanta Cristina. Siguió ligada a la trama de Nóos al menos hasta 2011 P32

SERVICIOS

Esquelas	22
Tus Anuncios	61
El tiempo	80
Pasatiempos	81
Agenda	82
Televisión	84

San Mamés Barria urge a las constructoras a resolver las deficiencias

San Mamés Barria, sociedad promotora y propietaria del nuevo estadio, emplazó ayer a todas las empresas implicadas en su construccion a tomar «las medidas necesarias» para solventar las deficiencias localizadas en la fachada y en la cubierta, «en el plazo más breve posible». También ha pedido «comprensión» a los aficionados. P64

UNIVERSIDAD DEL PAIS VASCO
EUSKAL HERRIKO UNIBERTSITATEA

MARGEN DERECHA
Viernes 08.11.13
Nº 32.979 • 1.30€
European Newspaper Award

EL CORREO

EL CORREO ESPAÑOL-EL PUEBLO VASCO. DESDE 1910. www.elcorreo.com

GPS Planes para disfrutar del bosque en otoño

EL VERDADERO MACGYVER

Bear Grylls casi se deshidrata en el desierto y ha comido tarántulas. El aventurero británico se adentra «en el infierno» en Discovery Max P73

LA RIBERA TENDRÁ UN POLO GASTRONÓMICO JUNTO A LA RÍA P2

UN ENCUENTRO RELÁMPAGO

Urkullu y Barcina escenifican un complicado acercamiento en una reunión de 20 minutos P24

El lehendakari y la presidenta de Navarra atienden a un cámara que tropezó cuando seguía su paseo en las calles de Pamplona. EFE

La lluvia mojará siempre las primeras filas del nuevo San Mamés

La ingeniería Idom admite fallos en la fachada y en el diseño del estadio

La ingeniería Idom, encargada de la construcción del nuevo San Mamés, confirmó ayer que incluso cuando acaben las obras entrará agua en las primeras filas del campo, «en función de la intensidad de la lluvia y de la dirección del viento». La empresa, que admitió fallos en la fachada, propuso cubrir por completo el estadio, lo que fue descartado por su elevado coste. P60

SERVICIOS

Esquelas	21
Lotería	56
Tus Anuncios	57
El tiempo	80
Pasatiempos	81
Agenda	82
Televisión	84

La salvación de Edesa queda en manos de un consejo rector de Fagor dividido

Bizkaia reitera su oferta de ayuda pero exige que no entre en el proceso de liquidación

El consejo rector de Fagor decide hoy si excluye a Edesa del proceso de liquidación, lo que permitiría a la Diputación de Bizkaia continuar con la tramitación de los avales prometidos el miércoles. La ausencia del director general, Sergio Treviño, que se encontraba ayer en París, fue el argumento esgrimido por los dirigentes de Fagor para no votar con carácter urgente la propuesta de los representantes de Edesa como éstos reclamaban. Si el consejo acepta finalmente hoy el plan, la Diputación inyectará tres millones de euros a través de un aval bancario.

MANU ALVAREZ P42

El BCE baja los tipos a un histórico 0,25% para alentar frágil recuperación

Suave inflación ...a Draghi para ...icar la medida, beneficia a las ...omías del Sur

El Banco Central Europeo marcó ayer un nuevo hito al bajar los tipos al 0,25%, para alentar la recuperación. La medida beneficia a España e Italia. P46 EDITORIAL P32

Guerra en la cúpula de la Ertzaintza. Piden que se anulen nombramientos de la etapa socialista P14

«El dolor del otro lado es muy real». Víctimas de ETA y de los GAL hablan de su sufrimiento P26

Otro fraude de los duques de Palma. Pasaron como gastos de empresa un viaje para esquiar en EE UU P31

www.juanzabala.com
Juan Zabala
mujer-hombre
MONCLER
HERNO
WOOLRICH
PT01
Alfea
Las Mercedes, 14 - Las Arenas - Getxo. Tel.: 94 464 43 55

UNIVERSIDAD DEL PAIS VASCO
EUSKAL HERRIKO UNIBERTSITATEA

MARGEN DERECHA
Sábado 09/03/13
Nº 32.960

EL CORREO

EL CORREO ESPAÑOL-EL PUEBLO VASCO. DESDE 1910. www.elcorreo.com

Territorios y Mujer hoy

UN AÑO SIN AMAIA EGAÑA

El suicidio de la vecina de Barakaldo fue el detonante para cambiar los protocolos sobre los desahucios en Euskadi P18

V **LA FAMILA PANTOJA CRECE: EL NUEVO NIETO SERÁ NIÑO** P87

Desolación. Los trabajadores de Edesa entraron ayer en estado de shock. En la imagen Marta Escolano y su hija Naia Rodríguez. :: LUIS ÁNGEL GÓMEZ

498

Fagor rechaza la ayuda de la Diputación de Bizkaia porque «Edesa no es viable»

José Luis Bilbao asegura sentirse «defraudado, dolido y descorazonado»

Fagor ha decidido rechazar la ayuda financiera que ofrecía el diputado general de Bizkaia, José Luis Bilbao, tras concluir que la cooperativa Edesa de Basauri no es rentable y no lo será en el futuro aunque recuperase la actividad de forma urgente. Bilbao aseguró sentirse «defraudado, dolido y descorazonado» por el cambio de opinión de los directivos de la compañía.
MANU ALVAREZ P46

PULSO ENTRE ABERTZALES
ALBERTO AYALA
P49

La jueza imputa a tres ertzainas y un mando por la muerte de Cabacas

Los tres agentes de la Ertzaintza que declararon haber disparado pelotas de goma y el responsable de la furgoneta policial han sido imputados por la jueza que instruye la muerte del joven Iñigo Cabacas el 5 de abril de 2012. El auto judicial no descarta nuevas imputaciones en la medida en la que avancen las investigaciones. P16

Excarcelados nueve presos de ETA. Marlaska facilita su libertad sin esperar al Supremo P28 EDIT P36

Domingo Troitiño.

«El periodismo tiene mucho futuro». Luis Enríquez abre el curso del Master de EL CORREO-UPV P58

SERVICIOS

Esquelas	25
Tus Anuncios	67
El tiempo	96
Pasatiempos	97
Agenda	98
Televisión	100

UNIVERSIDAD DEL PAIS VASCO
EUSKAL HERRIKO UNIBERSITATEA

EL CORREO

EL CORREO ESPAÑOL-EL PUEBLO VASCO. DESDE 1910. www.elcorreo.com

DOMINGO
BIZKAIA
10.1.13
Nº 32.99 - 2.30€
Language Newspaper

XL Semanal y Guía inmobiliaria

«Mondragón recuperará en dos o tres años el empleo perdido por el cierre de Fagor»

Txema Gisasola Presidente de Corporación Mondragón

«Ahora no voy a arrojar la toalla», asegura el responsable del grupo

El presidente de Corporación Mondragón, Txema Gisasola, confía en que, «en dos o tres años», la promoción de nuevas actividades permita al grupo «recuperar» el empleo que será destruido con el cierre de Fagor Electrodomésticos. El máximo responsable del consorcio, que dirigió en su día la cooperativa ahora en fase de liquidación al negarse Mondragón a inyectarle dinero, atribuye exclusivamente su crisis a que «el mercado se ha caído». En una entrevista con EL CORREO, Gisasola descarta dimitir. «Ahora no voy a arrojar la toalla», asegura.

J. DÍAZ DE ALDA/ M. A. MATA P52

Las múltiples almas del grupo cooperativo

PEDRO ONTOSO P56

SAN MAMÉS, BENDECIDO

ATHLETIC 2 LEVANTE 1

Nueva remontada en el estadio rojiblanco, que se mantiene inexpugnable, aunque el equipo de Valverde aplicó más coraje que juego P78

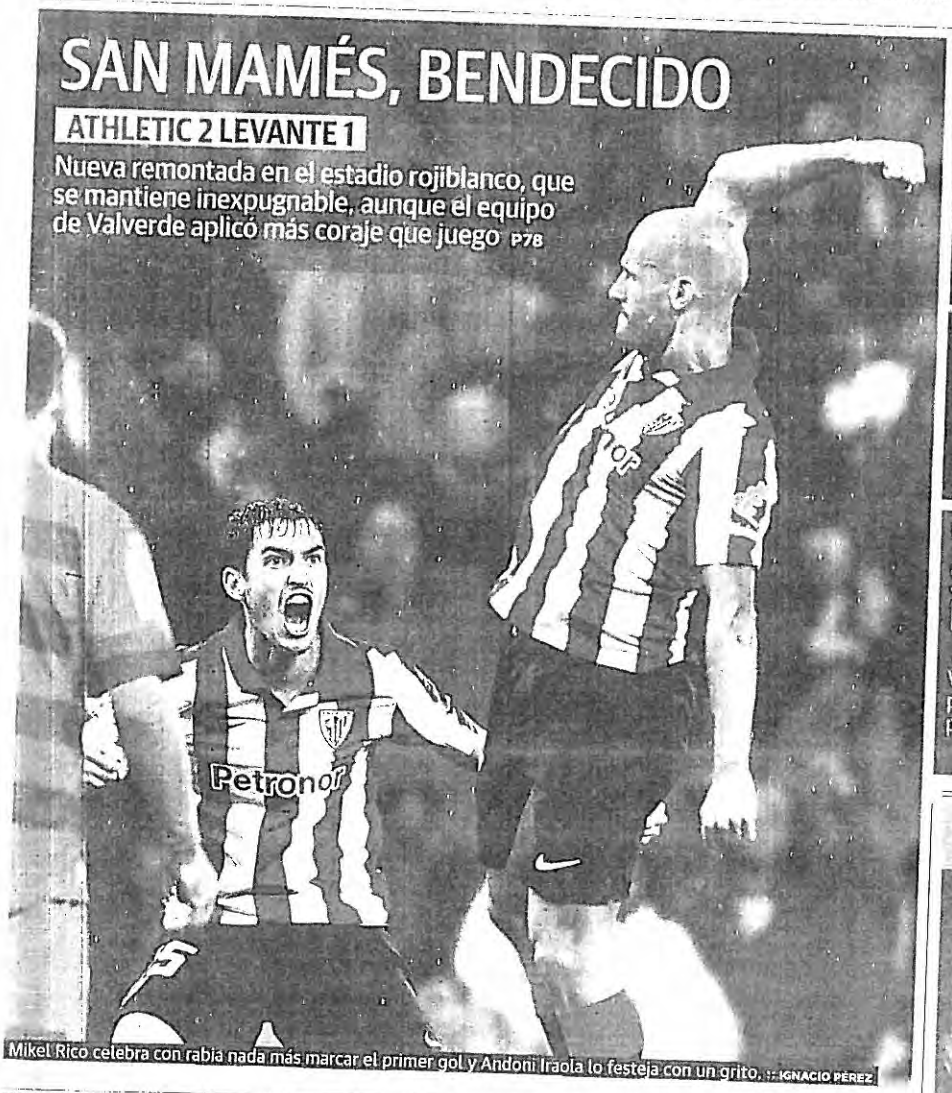

Mikel Rico celebra con rabia nada más marcar el primer gol y Andoni Iraola lo festeja con un grito. :: IGNACIO PÉREZ

LOS MACABROS RITOS DEL FALSO SHAOLÍN

EL CORREO accede al sumario de 1.500 folios y espeluznantes fotos P4

EL ESPIONAJE DE EE UU Y EL FINAL DE ETA

LA CIA JUGABA AL MUS EN INTXAURRONDO

FLORENCIO DOMÍNGUEZ P38

VIDAS ENTRE LAS SOMBRAS DE UNA MENTE ENFERMA

Visita al psiquiátrico de Vitoria, premiado como el mejor de España por sus novedosas terapias VD2

Olga García

Rubalcaba frena el debate sobre su liderazgo y el anticipo de las primarias P30

SERVICIOS

Esquelas	19
Ofertas empleo	63
Lotería Nacional	74
Tus Anuncios	76
El tiempo	95
Pasatiempos	96
Agenda	98
Televisión	100

UNIVERSIDAD DE ... BIBLIOTECA UNIVERSITARIA

EL CORREO

EL CORREO ESPAÑOL-EL PUEBLO VASCO. DESDE 1910. www.elcorreo.com

MARGEN DERECHA
Martes 12.11.13
Nº 32.983 · 1,30 €

Hoy, gratis, lámina de Regoyos. El puente del Arenal

V LA 'DELINCUENTE' DEL PIANO

El fiscal pide siete años de cárcel para una joven de Girona por molestar a una vecina al tocar música P69

Laia Martín

UN NUEVO ACCESO Y MÁS AYUDAS IMPULSARÁN LA REGENERACIÓN DE OLABEAGA P2

DEVASTACIÓN Y PILLAJE EN FILIPINAS

Los supervivientes del tifón 'Haiyan' llevan tres días sin agua y comida, rodeados de cadáveres y saqueadores P32

Apocalíptico. Una superviviente camina entre los escombros de una zona arrasada por el supertifón en la ciudad de Tacloban. :: AFP

El Gobierno forma a víctimas de abusos policiales para llevar su relato a las aulas

Sus testimonios se sumarán este curso a los de afectados por el terrorismo

El Gobierno de Urkullu ha empezado a formar a las primeras víctimas de abusos policiales con el objetivo de que puedan trasladar su testimonio de forma presencial a los colegios vascos. Su relato se sumará este curso al de los afectados por el terrorismo, tanto de ETA como de los GAL o la extrema derecha, y se orientará a alumnos de cuarto de la ESO y Bachillerato. LORENA GIL P20 EDIT. P28

El Supremo estudia si aplica la 'doctrina Parot' a los etarras más recientes P22

Fagor sopesa solicitar el concurso para hacer un plan en vez de ir a la liquidación

Mientras los trabajadores de Edesa en Basauri esperan conocer hoy la decisión definitiva de Fagor sobre el futuro de la planta, el grupo cooperativo parece estar planteándose evitar ir a una liquidación inmediata y ganar tiempo para elaborar un nuevo plan de viabilidad, manteniendo las actividades que se consideran rentables. P38

Galán: «Ya asoma la recuperación». El presidente de Iberdrola alaba las reformas de Rajoy P42

Las comisarías ya no serán «fortines». La Ertzaintza creará, con el fin de ETA, espacios «más amables» P12

SERVICIOS

Esquelas	17
Tus Anuncios	52
El tiempo	72
Pasatiempos	73
Agenda	74
Televisión	76

748

MARGEN DERECHA

EL CORREO

EL CORREO ESPAÑOL-EL PUEBLO VASCO. DESDE 1910. www.elcorreo.com

Hoy, gratis, lámina de Regoyos. Calle de Durango

TARJETA A 'LA ROJA'

Crece la presión para que anule el amistoso del sábado contra Guinea por su corrupto régimen dictatorial P65

Obiang, presidente de Guinea Ecuatorial

LA AYUDA SE RESISTE A LLEGAR A FILIPINAS, QUE VIVE UNA PESADILLA P34

Fagor confirma la muerte de Edesa

508

Dice que la ayuda ofrecida por la Diputación de Bizkaia era insuficiente para asegurar el futuro

La empresa Incasa de Mungia, primera víctima de los cierres P41

«Se acabó el sueño». Los 230 trabajadores de la planta de Basauri reciben el último «mazazo»

663

Edesa está condenada. La cooperativa filial del grupo Fagor en la localidad vizcaína de Basauri no tiene futuro y su actividad, la fabricación de termos eléctricos y acumuladores, desaparecerá de forma definitiva. El consejo rector de Fagor se lo transmitió ayer a los 230 trabajadores de la plantilla: los estudios realizados no ofrecen dudas y las ayudas comprometidas la semana pasada por el diputado general de Bizkaia, una inyección de tres millones de euros, «no garantizan por sí solas la viabilidad» de la planta. Las proyecciones presentadas por el consejo rector indican que la generación de pérdidas no se detendrá y en 2017 Edesa alcanzaría un endeudamiento de 20 millones. Los cooperativistas recibieron la comunicación como el último «mazazo».

MANU ALVAREZ P40

GURPEGUI DA EL PASO PARA RETIRARSE EN EL ATHLETIC

Renueva por una temporada más, hasta 2015: «Jugar en este equipo es un sueño y lo estoy alargando» P56

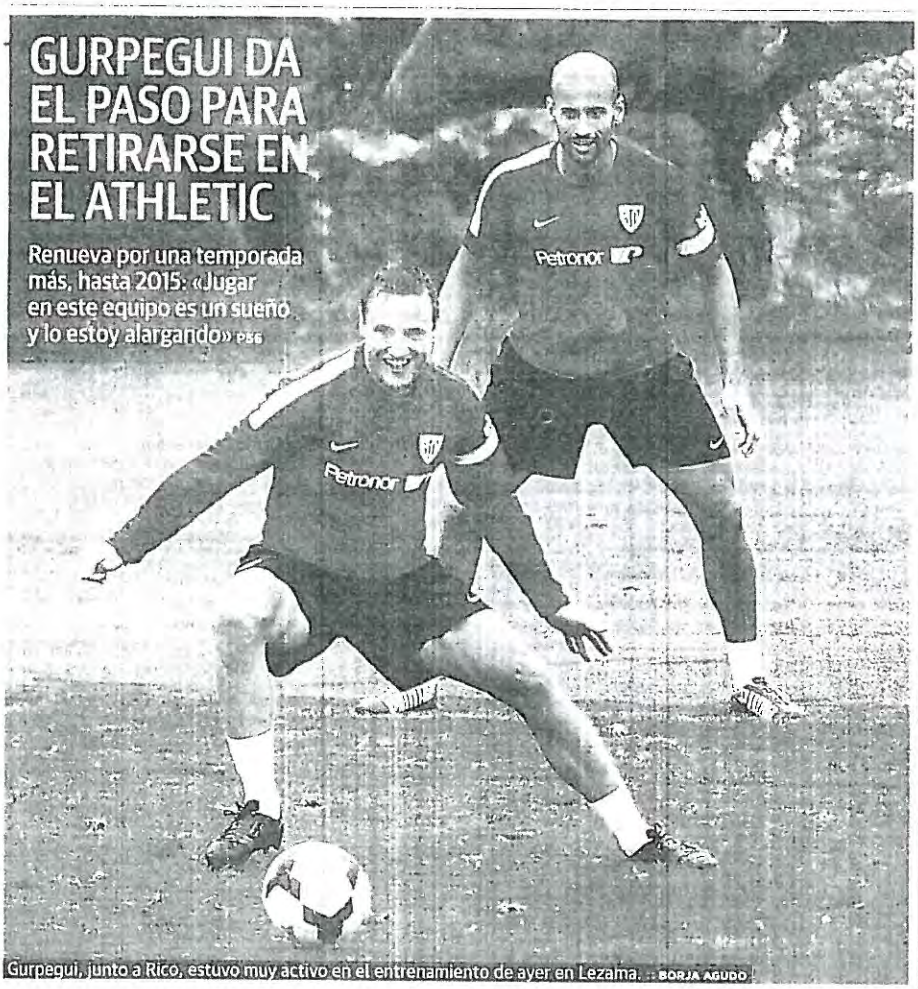

Gurpegui, junto a Rico, estuvo muy activo en el entrenamiento de ayer en Lezama. :: BORJA AGUDO

El Supremo avala la rápida liberación de los presos de la 'doctrina Parot'

El Tribunal Supremo decidió ayer finiquitar el sistema de contabilidad de condenas que instauró en 2006, la conocida como 'doctrina Parot'. Los magistrados asumieron como propia la interpretación del Tribunal de Estrasburgo y avalaron, sin citarla, la actuación de la Audiencia Nacional en las tres últimas semanas. Los presos afectados serán excarcelados de forma inmediata.

P24 EDITORIAL P30

La fraudulenta quiebra de Epsilon. Joan Villadelprat, condenado por el fiasco empresarial P44

Joan Villadelprat.

Fumar porros, ni delito ni derecho. El presidente del Tribunal Superior, sobre los clubes de cannabis P14

Ortuzar, de gira por Sudamérica. «Es un gustazo no tener que hablar de ETA», dice el líder del PNV P28

Inyección extra al Guggenheim. Dos millones más de la Diputación para mejorar su oferta P48

SERVICIOS

Esquelas	22
Tus Anuncios	53
El tiempo	72
Pasatiempos	73
Agenda	74
Televisión	76

9 /71578 516002

UNIVERSIDAD DEL PAIS VASCO
EUSKAL HERRIKO UNIBERTSITATE
MARGEN DERECHA
Jueves 14-11-13
Nº 32.985

EL CORREO

EL CORREO ESPAÑOL-EL PUEBLO VASCO. DESDE 1910 www.elcorreo.com

Powered by Newspaper Direct

Hoy, gratis, lámina de Regoyos.
El baño de Rentería

CARLOS CUMPLE 65 AÑOS DE ESPERA

El príncipe de Gales llega a la teórica edad de jubilación feliz con Camila y sin ocupar el trono P73

VACACIONES EN EL INFIERNO DE UNA PAREJA VIZCAÍNA POR EL TIFÓN DE FILIPINAS P38

LOIU PIERDE SU SEGUNDA PISTA

PISTA 2
La pista 10-28 verá desplazada una de sus cabeceras en 555 metros, por lo que quedará dedicada exclusivamente a los movimientos de avionetas y helicópteros

Tendrá limitaciones de operatividad para los vuelos comerciales por exigencias de seguridad P2

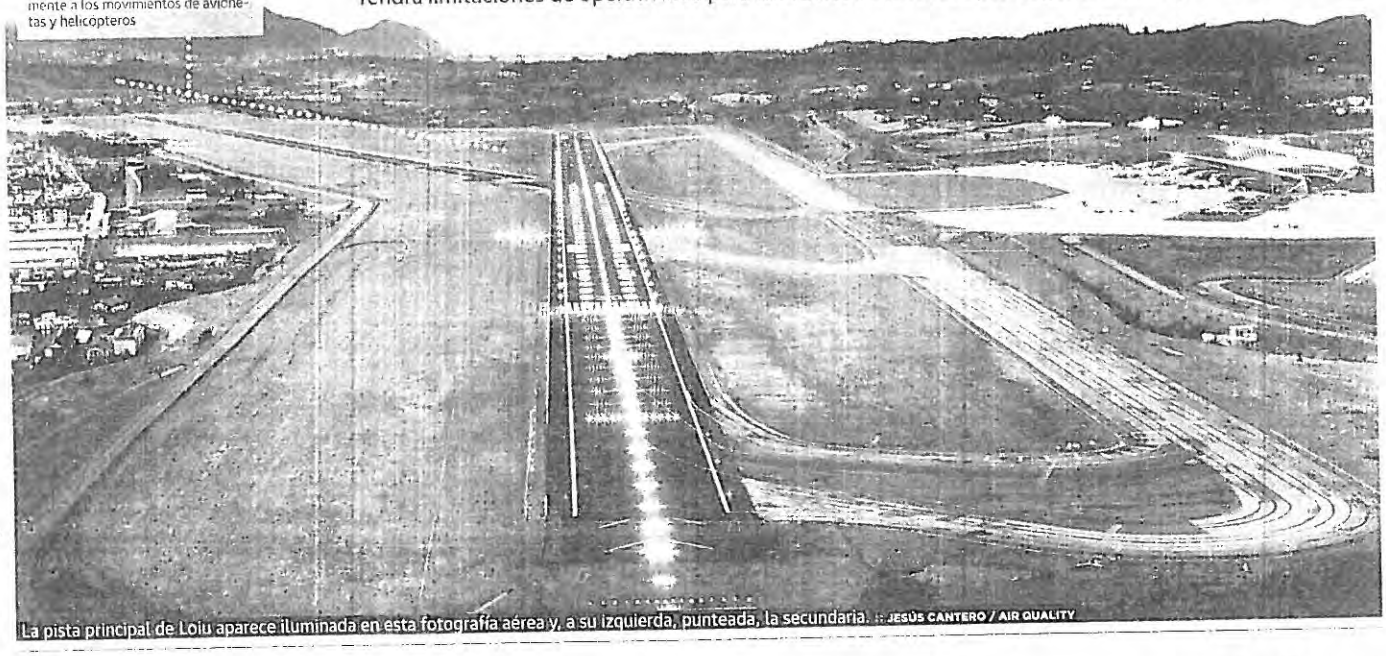

La pista principal de Loiu aparece iluminada en esta fotografía aérea y, a su izquierda, punteada, la secundaria. :: JESÚS CANTERO / AIR QUALITY

'Prestige', una catástrofe sin culpables

La Justicia dicta una leve condena para el capitán y absuelve a los otros dos acusados

La sentencia valora que la orden del Gobierno de alejar el petrolero fue lógica y prudente

La mayor catastrofe medioambiental de la historia de España no tiene culpables. La Audiencia Provincial de La Coruña dictó ayer, once años despues del hundimiento del 'Prestige' y del vertido de 63.000 toneladas de fuel frente a las costas gallegas, una condena infima para el capitán del petrolero por desobediencia y la absolución de los otros dos acusados.
CRISTINA CASTRO P14 EDIT P34

Memorias del chapapote

Viaje al dia en el que el petrolero se partio en dos P16

Arranca la administración judicial de Fagor que decidirá si hay algo salvable

Fagor Electrodomésticos presentó ayer, por fin, la solicitud de concurso de acreedores, que deja en manos de la administración judicial la decisión de si es viable alcanzar un convenio con los acreedores y salvar asi alguna planta o el final del grupo pasa por hacer frente a los compromisos de pago a traves de su liquidacion. P44

Edmundo Rodríguez y Pedro Malagón

La cooperativa, en manos de dos jueces con acento andaluz P46

'Kubati' y un etarra de la 'vía Nanclares', entre los 14 presos que excarcelará en breve la Audiencia P26

SERVICIOS

Esquelas	23
Tus Anuncios	61
El tiempo	80
Pasatiempos	81
Agenda	82
Televisión	84

JUBILACIÓN BILBAO EPSV
LE AYUDAMOS A ALCANZAR SUS PLANES
5% de regalo* en su EPSV
Del 15 de octubre al 31 de diciembre de 2013
SEGUROS BILBAO

9 771578 516002

UNIVERSIDAD DEL PAIS VASCO
EUSKAL HERRIKO UNIBERTSITATE

MARGEN DERECHA
viernes 15 11 13
Nº 3.254 • 3,00 €
Laopinión Newspaper

EL CORREO

EL CORREO ESPAÑOL-EL PUEBLO VASCO. DESDE 1910. www.elcorreo.com

GPS te guía por las nuevas rutas: ciencia para principiantes

V PUTIN, EL CARCELERO

El presidente ruso sostiene que no hay presos políticos, pero cada vez son más los que van a dar con sus huesos a una cárcel de Siberia P79

BILBAO TRATA DE PONER ORDEN EN EL CASCO VIEJO PARA SU PEATONALIZACIÓN EFECTIVA P2

EDESA SE RESISTE A DESAPARECER

Los trabajadores piden en la calle la continuidad de la planta, mientras Fagor Brandt se dispone a reabrir su mayor fábrica y en Sondika cae otra empresa auxiliar P50

Cientos de trabajadores de Edesa, compañeros de Fagor y familiares se manifestaron ayer por las calles de Basauri. :: IGNACIO PÉREZ

El Gobierno vasco estudia hacer festivo el 25 de julio

El Parlamento deroga el Día de Euskadi que impulsó el Ejecutivo de Patxi López

La celebración del 25 de octubre como Día de Euskadi que impulsó el Ejecutivo de Patxi López recibió ayer el golpe de gracia en el Parlamento vasco, que aprobó su derogación. Ahora queda en manos del Gobierno de Iñigo Urkullu decidir qué festividad alternativa se coloca en el calendario laboral del año que viene y todo parece indicar que será el 25 de julio, Santiago. P34

DE GUIÑOS Y CASUALIDADES
ALBERTO AYALA
P35

595

La Audiencia Nacional quiere completar en pocas semanas la excarcelación de presos

Adelanta un día la salida de 12 reclusos de ETA, entre ellos 'Kubati', y uno de la 'Vía Nanclares'

La Audiencia Nacional pisa el acelerador para la excarcelación de los presos de ETA afectados por la derogación de la 'doctrina Parot'. La Sala de lo Penal pretende resolver la situación de estos reclusos en «unas pocas semanas», según fuentes del tribunal. Ayer adelantó la salida de doce presos de la banda, entre ellos 'Kubati', y de uno de los incluidos en la 'Vía Nanclares'.
ANTONIO SANTOS P28

PROTAGONISMO FRUSTRANTE
XABIER GURRUTXAGA
P31

MERCADILLO
ARTICULOS FUERA DE COLECCION

HANBEL
Madre Cándida 19. Andoain (Guipúzcoa)
Telf.: 943 59 11 20
HORARIO: de 11:00 a 19:00 h.
Festivos Incluidos
www.hanbel.com/mercadillo

La UE felicita a España «por el éxito del fin del rescate bancario»

El fin del rescate bancario ya tiene fecha, el 6 de enero. Los parabienes se adelantaron a la jornada de ayer. «Felicito a España y a sus ciudadanos por esta salida exitosa del programa de asistencia financiera», proclamaron la CE y el Eurogrupo. El país no necesitará en 2014 más dinero de los 41.300 millones de euros ya recibidos. P48 EDITORIAL P38

La nieve anticipa el invierno en Euskadi. Dos masas de aire polar traerán nevadas a 700 metros P17

Los niños gordos entran al quirófano. Primeros casos de obesidad mórbida infantil en España P58

El fiasco de Epsilon Euskadi. El Parlamento investigará el ruinoso proyecto si no lo veta el PSE P33

SERVICIOS

Esquelas	26
Lotería	60
Tus Anuncios	65
El tiempo	86
Pasatiempos	87
Agenda	88
Televisión	90

UNIVERSIDAD DEL PAIS VASCO
EUSKAL HERRIKO UNIBERTSITATE

MARGEN DERECHA
Miercoles 20 11 13
Nº 32 991 • 1,50€
European Newspaper Award

EL CORREO

EL CORREO ESPAÑOL-EL PUEBLO VASCO. DESDE 1910. www.elcorreo.com

Hoy, gratis, lámina de Regoyos. Camino de los caseríos

«VOLVERÁN A VIOLAR» Criminólogos y psicólogos reclaman una nueva política penitenciaria para asesinos reincidentes e impermeables al tratamiento, tras cumplir condena P73

FUN&SERIOUS: EUSKADI, CITA MUNDIAL DEL VIDEOJUEGO P48

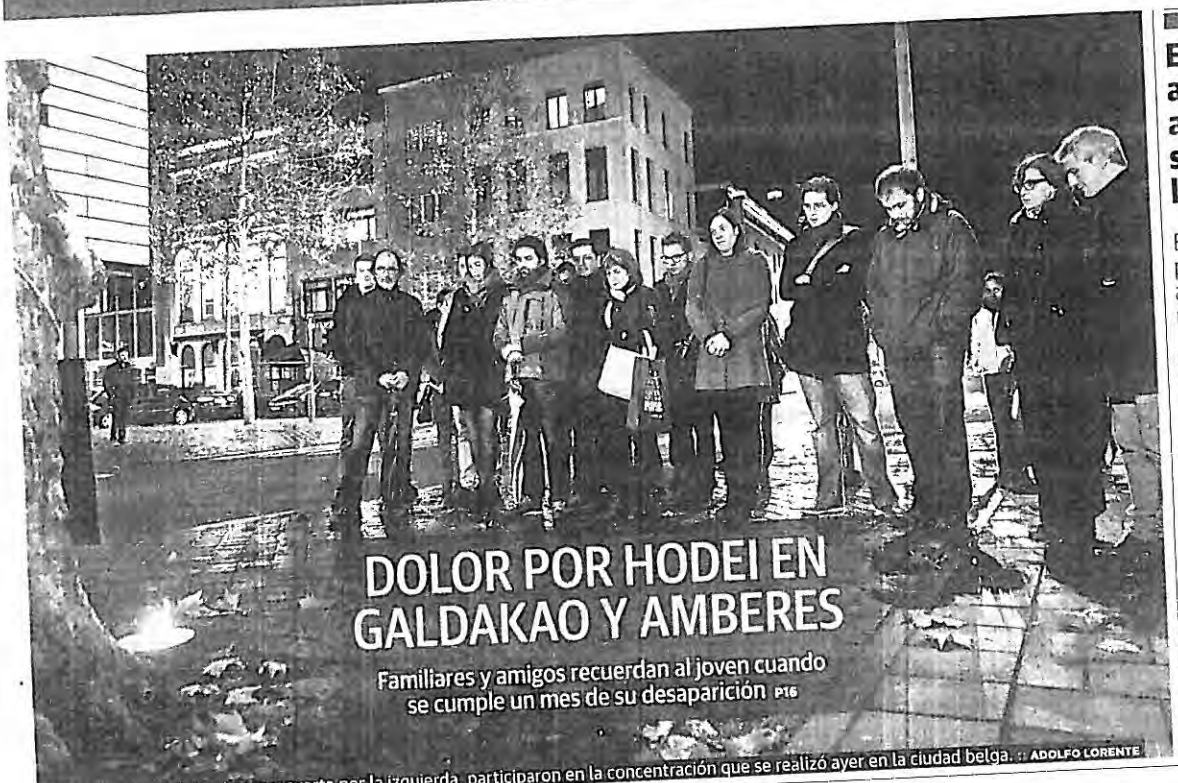

DOLOR POR HODEI EN GALDAKAO Y AMBERES

Familiares y amigos recuerdan al joven cuando se cumple un mes de su desaparición P16

Los padres de Hodei, primero y cuarta por la izquierda, participaron en la concentración que se realizó ayer en la ciudad belga. :: ADOLFO LORENTE

Euskadi en alerta ante la amenaza de la semana más lluviosa del año

El mayor riesgo de precipitaciones está anunciado para mañana y pasado

El Gobierno vasco mantiene activado el aviso amarillo por las intensas precipitaciones que se están produciendo desde el pasado lunes en Euskadi, en alerta ante la amenaza de la que puede ser la semana más lluviosa del año. Euskalmet cree que los aguaceros serán más fuertes mañana y pasado, por lo que aumenta el riesgo de desbordamientos e inundaciones. P20

SERVICIOS

Esquelas	22
Tus Anuncios	57
El tiempo	80
Pasatiempos	81
Agenda	82
Televisión	84

Fagor tenía en caja apenas cien mil euros y una deuda de 1.000 millones

Lagun Aro propone subir un 1,5% las cuotas para encajar la caída del Grupo

El juzgado de lo Mercantil de San Sebastián ante el que Fagor presentó el concurso de acreedores se ha declarado competente, lo que en principio evita la eventual dispersión de procesos por Europa. Los autos del juez Pedro José Malagón han sacado a la luz algunos datos sobre la mala salud financiera del Grupo, que de hecho apenas tenía cien mil euros en caja con una deuda de 1.000 millones. La caída de Fagor Electrodomésticos ha obligado a Lagun Aro a proponer una subida de las cuotas de un 1,5% para encajar el pago de las prestaciones de ayuda al empleo.
JULIO DÍAZ DE ALDA P42

Unánime censura a la izquierda abertzale por no rechazar su pasado

Todos los partidos creen «un paso atrás» la actitud de Sortu y le exigen una rectificación

PNV, PSE, PP y UPyD arremetieron ayer contra el presidente de Sortu, Hasier Arraiz, por haberse negado a rechazar el pasado de la izquierda abertzale y su dependencia de ETA. P24

PNV y PSE estrechan lazos en Bilbao. Alcanzan un pacto presupuestario por valor de 4,1 millones P2

Los recortes llegan al PIN. El Parque Infantil de Navidad se reduce una semana para rebajar costes P8

El vino con la marca Athletic. Larrazabal administra la bodega a la que el club cede su comercialización P65

Aitor Larrazabal.

MARGEN DERECHA
Viernes
Newspaper

EL CORREO

EL CORREO ESPAÑOL-EL PUEBLO VASCO. DESDE 1910. www.elcorreo.com

GPS Descarga adrenalina en la feria Fun&Serious

VUELVEN LOS RESINEROS

El paro echa a los montes de Soria a cuadrillas de jornaleros que exprimen los troncos de los pinos P77

RESCATADAS TRES MUJERES TRAS PERMANECER 30 AÑOS COMO ESCLAVAS EN LONDRES P38

EUSKADI, EMPAPADA

La tregua que dio la lluvia a mediodía evitó inundaciones, aunque hubo numerosos problemas en las carreteras P7 Y P14

Un coche fue aplastado por la caída de un árbol a primera hora de la mañana junto a la estación del metro de Gobela, en Getxo. :: LUIS CALABOR

Los futbolistas del Athletic conservarán sus privilegios fiscales

El nuevo IRPF sólo será aplicable a los contratos que se firmen desde enero

La reforma del IRPF no acabará con los privilegios fiscales de los jugadores del Athletic, que pagan a Hacienda apenas la mitad que otros profesionales con sus mismos ingresos. PNV, PSE y PP han pactado en las Juntas Generales de Bizkaia que la nueva regulación, que suprime esos beneficios, no afecte a los deportistas con contrato en vigor el 1 de enero. P67

Contactos con el Chelsea para la inmediata cesión de Azpilicueta P64

Rajoy anuncia una ley para hacer cumplir los servicios mínimos en las huelgas

Los sindicatos critican que se busca entorpecer un derecho y la patronal aplaude

El Gobierno quiere una ley sobre servicios mínimos en las huelgas, una iniciativa que aplaude la patronal y que critican con vehemencia los sindicatos, que ven en la eventual norma un intento de entorpecer un derecho laboral. El anuncio del presidente Mariano Rajoy se produce, además, después de que la alcaldesa de Madrid, agobiada por el conflicto de las basuras, haya reclamado una ley de huelga, lo que lleva a las organizaciones sindicales a pedir que no se legisle «en caliente». **AMPARO ESTRADA** P48 EDIT P34

Edesa denuncia que no se ha contado con ella en las 240 primeras recolocaciones

Los trabajadores de Edesa en Basauri, que ayer presentó finalmente el concurso de acreedores, temen verse discriminados respecto a los empleados de Fagor y han denunciado que en las primeras 240 recolocaciones no se ha contado con ellos. En esta línea, reclaman a Lagun Aro un complemento a su paro que les iguale a sus compañeros. P44

La UPV se escribe con C de Chillida. Crea una tipografía corporativa propia basada en la obra del escultor P16

Debate sobre ayudas a ex presos de ETA. Juristas y oposición cuestionan la legalidad de su retirada P26

Bilbao: Un millón para rescatar un parking. El Ayuntamiento comprará 53 parcelas en El Carmelo P2

SERVICIOS

Esquelas	23
Lotería	60
Tus Anuncios	61
El tiempo	84
Pasatiempos	85
Agenda	86
Televisión	88

RENAULT OCASIÓN
LO QUE DARÍAS POR UN COCHE ASÍ
CON LA COMPRA DE CUALQUIER VEHÍCULO SEMINUEVO, REGALO DE...
UN TOMTOM XXL EUROPA* O UN RADAR TRASERO**
RENAULT OCASIÓN
AUTONERVION, S.A. www.autonervion.com

UNIVERSIDAD DE EL PAIS VASCO

MARGEN DERECHA
Newspaper

EL CORREO

EL CORREO ESPAÑOL-EL PUEBLO VASCO. DESDE 1910. www.elcorreo.com

V

CON LAS ALAS MAGULLADAS

La avería que obligó a cancelar el viaje del Príncipe a Brasil cuestiona el mantenimiento de los aviones que utilizan Gobierno y Casa Real P69

BIDAIAREN JAITSIERA IZAN EZIK EXCEPTO BAJADA DE PASAJEROS

EL AEROPUERTO RECTIFICA Y PERMITE A LOS COCHES PARAR EN SALIDAS P2

ENGANCHADOS A LA CHAMPIONS

MÁLAGA 1 ATHLETIC 2

El Athletic, quinto, aprovecha la apatía del Málaga para ganar en una nueva remontada P58

Muniain es abrazado por sus compañeros en el suelo tras lograr el gol de la victoria rojiblanca. :: FERNANDO GÓMEZ

Aldekoa, 'nagusi' de la comisaría de Bilbao, será el nuevo jefe de la Ertzaintza

Una mujer, Maite Salaberría, dirigirá por primera vez la Investigación Criminal

Jorge Aldekoa, 'nagusi' de la comisaría de Bilbao y licenciado en Derecho, será el máximo jefe policial de la Ertzaintza. En el nuevo staff destaca el nombramiento de Maite Salaberría como responsable de la División de Investigación Criminal. Se trata de la primera mujer que asciende tan alto en la cadena de mando de la Policía vasca. P14

Aldekoa y Salaberría.

La creación de empresas en Euskadi en los últimos meses apunta al fin de la crisis

La percepción de los vascos sobre la economía es, sin embargo, la peor desde el inicio de la recesión

El número de empresas activas en Euskadi aumentó en octubre en 188, el segundo mes consecutivo con un incremento, lo que se interpreta como una buena señal que apunta hacia el final de la recesión y el inicio de una suave recuperación. Sin embargo, estos datos, procedentes de la Seguridad Social, contrastan con la percepción de los ciudadanos sobre la coyuntura económica, que se encuentra en los niveles de mayor pesimismo desde el comienzo de la crisis en 2007. Según el sociómetro del Gobierno vasco, el 81% de los encuestados califica la situación actual de mala o muy mala. La patronal Confebask valora, por su parte, con prudencia el crecimiento del conjunto de empresas, que pone en línea con los últimos indicadores económicos.

MANU ALVAREZ P42

Industrias Tajo entra en preconcurso, víctima del 'efecto dominó' de Fagor P44

RENDIJA DE ESPERANZA

IGNACIO MARCO-GARDOQUI P42

Entrevista al ministro Wert. «La Lomce durará muchos años», asegura el titular de Educación P16

Marlaska será vocal del Poder Judicial. El PP pactó con el PSOE la designación del magistrado vasco P31

SERVICIOS

Esquelas	22
Tus Anuncios	55
El tiempo	76
Pasatiempos	77
Agenda	78
Televisión	80

kutxabank k

Kutxabank S.A. Socio promotor y Kutxabank Gestión S.G.I.I.C. S.A.U. Gestor de Patrimonio

UNIVERSIDAD DEL PAIS VASCO
EUSKAL HERRIKO UNIBERTSITATE

MARGEN DERECHA
Martes 05.10.13
Nº 33.004 · 1,50€

EL CORREO

EL CORREO ESPAÑOL-EL PUEBLO VASCO. DESDE 1910. www.elcorreo.com

La cocina de nuestra tierra. Hoy, suplemento de gastronomía

V ¿VALE TODO EN TELEVISIÓN?

Miguel Ricart.

Las cadenas aseguran que no pagarán a Ricart, el excarcelado asesino de las niñas de Alcàsser P73

EL SOSPECHOSO DEL CRIMEN DE REKALDE TIENE UNA ORDEN DE ALEJAMIENTO DE OTRO HOMBRE P2

El Gobierno vasco reclamará 53 millones en cobros indebidos de ayudas sociales

Los hombres de 35 a 54 años son los beneficiarios de la renta de garantía que más aumentan debido a la crisis

El Gobierno vasco ha puesto en marcha el proceso para recuperar 53 millones de euros percibidos indebidamente durante 2012 y 2013 por beneficiarios de la renta de garantía y de la prestación de vivienda. Ese dinero no responde necesariamente a fraudes culpables sino que incluye irregularidades de todo origen, como haber encontrado trabajo la última semana del mes y no haberlo comunicado, según el ejemplo que puso ayer el consejero de Empleo y Políticas Sociales, Juan María Aburto. El Ejecutivo vasco destinó el año pasado 414 millones al sistema de garantía de ingresos, en el que los hombres de 35 a 54 años son el grupo que más ha crecido, un 40%, como consecuencia de la larga crisis.

JAVIER MUÑOZ P14

LA TENSIÓN SE ATRINCHERA EN KIEV

El presidente de Ucrania enviará una delegación a Bruselas para discutir el tratado que se negó a firmar P38

Partidarios de la asociación con la UE se manifiestan en la ciudad occidental de Lviv. :: AFP

Los presos de ETA pedirán desde enero ir a cárceles vascas por razones jurídicas

Los presos de ETA presentarán desde enero peticiones para ser trasladados a cárceles vascas invocando razones jurídicas y dando prioridad a enfermos, mayores de 70 años y líderes del colectivo. P24

ETA exigió 135 millones de 'impuesto' entre 2005 y 2007, según la Policía gala P25

DÍA INTERNACIONAL DEL EUSKERA

URTEAN EGUN BAT BAKARRIK?

PELLO SALABURU P34

Los jóvenes y la Iglesia: Sólo el 3% de los vizcaínos entre 18 y 34 años se confiesa católico practicante P4

El obispo Mario Iceta.

Fagor llevó a Edesa a la insolvencia. Los trabajadores se sienten discriminados por Mondragón P44

SERVICIOS

Esquelas	22
Tus Anuncios	58
El tiempo	80
Pasatiempos	81
Agenda	82
Televisión	84

9 771578 516002

EL CORREO

EL CORREO ESPAÑOL-EL PUEBLO VASCO. DESDE 1910. www.elcorreo.com

DOMINGO
BIZKAIA
08.12.13
Nº 33.009 • 2,40€
Language Newspaper

XL Semanal

El PNV apuesta por Ibone Bengoetxea como candidata a la Alcaldía de Bilbao

La dirección del partido ve en la presidenta de Eudel la «solución natural» para relevar a una figura «irrepetible» como Azkuna

La direccion del PNV apuesta por Ibone Bengoetxea, teniente de alcalde y presidenta de Eudel, como cabeza de lista para el Ayuntamiento de Bilbao en las elecciones municipales que se celebrarán en 2015, según han informado fuentes jeltzales a EL CORREO. Los responsables del partido valoran que su perfil y experiencia política –lleva diez años en el Consistorio, donde dirige el área de Cultura y Educación– la convierten en la «solución natural» para dar el relevo a Iñaki Azkuna, un líder «irrepetible» que gobierna con una mayoría absoluta sin precedentes. Si su candidatura se confirmara en el proceso interno del partido, Bengoetxea, de 45 años y psicóloga de profesión, aspiraría a ser la primera alcaldesa de la democracia. P5

CELTA 1 ATHLETIC 0

SAN MAMÉS TIENE LA PALABRA

El Athletic desperdicia hasta cuatro ocasiones de gol antes de encajar en Vigo un tanto que obliga a remontar en Bilbao para seguir en la Copa JON AGIRIANO P86

Muniain se lamenta tras uno de los fallos ante la portería. FERNANDO GÓMEZ

ABUELOS FUERA DE SERIE

Fabricantes de aviones, paracaidistas, atletas, estudiantes... La otra cara de la tercera edad VD2

Mercedes López de Luzuriaga (86 años), actriz tardía.

EL 15% DE LA COMIDA VA A LA BASURA EN EUSKADI P22

LAS VÍCTIMAS, ANTE EL CAOS DE LA JUSTICIA

Los tribunales siguen sin aclarar cuántos asesinatos de ETA permanecen aún sin resolver P32

Desde hoy, EL CORREO cuesta 2,40 euros los domingos
El precio de lunes a viernes permanece invariable (1,30€) y el de los sábados será de 1,60€

Los jueces vascos fallan contra la banca por la deuda perpetua de Eroski y Fagor

P60

SERVICIOS

Esquelas	19
Ofertas empleo	71
Lotería Nacional	80
Tus Anuncios	82
El tiempo	103
Pasatiempos	104
Agenda	106
Televisión	108

9 770213 457007

EL CORREO

EL CORREO ESPAÑOL-EL PUEBLO VASCO. DESDE 1910. www.elcorreo.com

MARGEN DERECHA

INNOVA +
Así funciona un hogar inteligente

V LA FAMILIA DEL TERROR

El tercer dictador de Corea del Norte persigue a los Kim desertores por medio mundo. Ha matado a su tío y otros se esconden donde pueden P57

LA MOVIDA PIERDE A GERMÁN COPPINI, LÍDER DE GOLPES BAJOS P41

El Rey apela al diálogo para construir un país en el que «cabemos todos»

Mas replica que Cataluña apuesta por la convivencia y la libertad, y el PNV, que el Monarca no es un intermediario

El Rey defendió en su tradicional discurso de Nochebuena una España unida, pero, al mismo tiempo, invitó al diálogo y a saber ceder. En pleno pulso soberanista de la Cataluña de Mas, el Monarca puso especial énfasis en su invitación a construir entre todos «un país unido dentro de su diversidad, en el que cabemos todos». Don Juan Carlos, que prometió seguir en su puesto con «transparencia y ejemplaridad», dejó claro que las diferencias se resuelven «dentro de la Constitución y las leyes».

ALFONSO TORICES P20 EDIT P26

Un ejemplar de la Constitución y la foto del encuentro con las víctimas del terrorismo P21

LAS NAVIDADES AMARGAS DE LOS ENCERRADOS EN EDESA P38

Trabajadores y familiares celebran la comida de Navidad en las instalaciones de Edesa en Basauri. :: LUIS ÁNGEL GÓMEZ

Los crematorios vizcaínos, a tope. Las funerarias han tenido que incinerar en otras provincias P2

Gipuzkoa pierde atractivo inversor. Expertos alertan de la conflictividad y el tributo de riqueza P36

El Papa pide una paz que no sea de fachada. Francisco centra en las guerras su primer mensaje navideño P40

ROBERTO SEIJO PORTAVOZ DEL SINDICATO ERNE

«La Policía de cercanía está bien, pero no somos sanitarios»

Roberto Seijo, portavoz de Erne, sindicato mayoritario de la Ertzaintza, está de acuerdo en impulsar una Policía de proximidad, pero advierte de que «no hay que olvidar que no somos ni taxistas, ni auxiliares sanitarios», ya que la ciudadanía podría confundir esa cercanía «con una falta de respeto». El líder sindical cree que el Gobierno vasco está más interesado en «vender una imagen» que en edificar un proyecto de fondo de la Policía vasca, que se enfrenta a un problema de relevo generacional P12

Valdano presenta su libro en Bilbao. «Lo diferente, su manera de ser, es lo que salva al Athletic» P48

SERVICIOS

Esquelas	17
Tus Anuncios	45
El tiempo	64
Pasatiempos	65
Agenda	66
Televisión	68

BASKEPENSIONES.

Kutxabank S.A. Socio promotor / Kutxabank Gestión S.G.I.I.C. S.A.U. Gestor de Patrimonio Kutxabank, S.A. Gran Vía 30-32 Bilbao C.I.F. A95653077 Inscrita en el Registro Mercantil de Vizcaya Tomo 5324, Libro 0, Hoja BI-58729, Folio 1, Inscripción 1

9 771578 516002

UNIVERSIDAD DEL PAIS VASCO
EUSKAL HERRIKO UNIBERTSITATEA

MARGEN DERECHA
Sábado 28.12.13
Nº 23.028 • 1,60 €

Territorios y Mujer hoy

EL CORREO

EL CORREO ESPAÑOL-EL PUEBLO VASCO. DESDE 1910. www.elcorreo.com

V LAS OVEJAS NEGRAS DE LOS MINISTROS GALOS

Los hijos de algunos miembros del Gobierno de Hollande dan más titulares que sus padres P63

'EL EXORCISTA' CUMPLE CUARENTA AÑOS DE PURO TERROR P42

La Línea 3 del metro ya está excavada en un 90%, pero no se abrirá hasta 2016

Gobierno vasco y Diputación firman el pacto que garantiza el final de las obras

Gobierno vasco y Diputación de Bizkaia escenificaron ayer la apuesta institucional para sacar adelante la Línea 3 del metro, que debe enlazar Etxebarri y Matiko. El pacto se traduce en una inversión de 279 millones para unas obras que se han encarecido un 50%. La excavación está ya realizada en un 90%, pero los convoyes no circularán hasta 2016, con tres años de retraso. Además de vías y catenaria, queda dar forma a las paradas de Txurdinaga y Casco Viejo.
OCTAVIO IGEA P2

EL REMEDIO PARA LOS NIÑOS DE 'SANFILIPPO' TARDARÍA 10 AÑOS

Los investigadores destacan el éxito de los ensayos con ratones P12

Ixone, Unai y Araitz, en el coche de la familia bilbaína, ayudados por su padre, José Ángel. FERNANDO GÓMEZ

La luz, que sube un 2,3% en enero, es la tercera más cara de la UE

El Gobierno decide aplicar el aumento más bajo, pero el precio se revisará en el segundo trimestre

La luz subirá a partir de enero un 2,3% para 14,5 millones de familias y 1,5 millones de pequeñas empresas. El Gobierno ha decidido aplicar el incremento más bajo entre las propuestas de Competencia, a pesar de lo cual España tiene la tercera tarifa más cara de la UE tras Chipre e Irlanda. El precio se revisará en el segundo trimestre. P36 EDIT P26

Un adelanto electoral daría el Parlamento más nacionalista en tres décadas

Las formaciones nacionalistas obtendrían la mayoría más holgada en tres décadas en el Parlamento si se celebrasen ahora las elecciones autonómicas, según el Euskobarómetro, el sondeo que realiza la Universidad del País Vasco. PNV y Bildu mejorarían sus resultados a costa del PSE y el PP, que siguen en caída libre. P20

SERVICIOS

Esquelas	17
Tus Anuncios	50
El tiempo	72
Pasatiempos	73
Agenda	74
Televisión	76

Tirados 7 horas en 'La Paloma'. 270 pasajeros, entre ellos Revilla, afectados por la avería de un avión P4

Prejubilaciones en Fagor. Lagun Aro permite hacerlo a los 55 años con el 80% del salario P38

9 771578 516002

UNIV... VASCO
EUSKAL HERRIKO UNIBERTSITATE

MARGEN DERECHA
Sociedad Anónima
NI 55 04 4 - 1006

EL CORREO

EL CORREO ESPAÑOL-EL PUEBLO VASCO DESDE 1910 www.elcorreo.com

Territorios y Mujer hoy

V LA NOVIA DE ORO

Ser la pareja de Ronaldo ha disparado el caché de la modelo rusa Irina Shayk, que gana tres millones al año P71

MUNGIA RECLAMA UN MILLÓN A 59 FAMILIAS PARA URBANIZAR EL BARRIO EN EL QUE VIVEN P2

Gisasola deja el grupo Mondragón en un momento crítico para su futuro

672

Dimite por «motivos personales» tras el fiasco de Fagor. Una gestora elegirá a su sustituto antes de tres meses

Txema Gisasola, presidente de la Corporación Mondragón, el primer grupo industrial vasco con mas de 80.000 empleados, dejó ayer su puesto al frente del conglomerado, que queda así descabezado en un momento crítico para su futuro, tocado tras la caída de Fagor y con Eroski luchando por resolver sus problemas de financiación. La Corporación, que queda ahora en manos de una gestora, se enfrenta al reto de definir hacia donde se encamina y al de designar en un plazo de tres meses un nuevo presidente capaz de poner orden en una situación dominada, en ocasiones, por una sensación de descontrol.

673

JÚLIO DÍAZ DE ALDA

P38 EDITORIAL P30

AZKUNA ENTONA EN LA ÓPERA

El barítono Leo Nucci invita a un dueto al alcalde tras recibir la medalla de oro y brillantes de la ABAO P48

Nucci pasa el micrófono a Azkuna, anoche, al final del concierto en el Euskalduna. :: FERNANDO GÓMEZ

DIMISIÓN ¿ESPERADA?

IGNACIO MARCO-GARDOQUI P43

Un presidente en la diana del Gobierno vasco P39

Los hombres fuertes de la Corporación P41

Txema Gisasola.

Detenida cuando intentaba secuestrar a un bebé en un hospital de San Sebastián P16

¿Las primarias, el 30 de noviembre? El PSOE sopesa esa fecha para elegir a su candidato electoral P29

Memorial por las víctimas sin apoyos. El Gobierno central impulsa su creación en solitario P24

Arrinda no arroja la toalla. Negocia con fondos de inversión de EE UU para salvar al Bilbao Basket P60

SERVICIOS

Esquelas	21
Tus Anuncios	56
El tiempo	80
Pasatiempos	81
Agenda	82
Televisión	84

9 771578 516002

19

EL CORREO

EL CORREO ESPAÑOL-EL PUEBLO VASCO. DESDE 1910 www.elcorreo.com

DOMINGO
BIZKAIA

XL Semanal y Guía inmobiliaria

Mondragón afronta el reto de renovarse en plena convulsión del cooperativismo

535

El grupo se plantea un profundo giro y frente al 'Más Mondragón' que propugnaba Gisasola parece triunfar la corriente contraria 739

La dimisión de Txema Gisasola deja a la Corporación Mondragón ante el mayor reto de sus 60 años de historia. El grupo afronta el momento más crítico de su futuro, traumatizado por el 'shock' que han dejado en el alma cooperativista los sucesos de los últimos meses: derrumbe de Fagor Electrodomésticos, crisis de Eroski y la inédita espantada de su presidente, que ya intentó marcharse antes de Navidad. Pero solo le queda una opción, la supervivencia. La disyuntiva que deberán plantearse en la colina que domina Arrasate es si la alternativa pasa por 'Mas Mondragón', como defendía Gisasola, o la corriente contraria. La encrucijada está en definir las líneas maestras que permitan, a medio plazo, compaginar las enseñanzas del fundador Arizmendiarrieta con la cruda realidad. JULIO DÍAZ DE ALDA P56

685 685 686 536 537 538

LA MEJOR MEDICINA

La victoria de los hombres de negro atempera a una afición que pide en la calle soluciones y en la cancha está a muerte con el equipo P82

Un grupo de aficionados se concentra antes del partido y reclama soluciones al club. :: BORJA AGUDO

V

LA SEGUNDA DAMA DE FRANCIA

Idealista, positiva, dulce pero no frágil... Retrato de Julie Gayet, la amante de Hollande que ha revolucionado el Eliseo VD10

La actriz Julie Gayet.

CIERRE DE FILAS PARA DAR MÁS VUELO AL AEROPUERTO P2 EDITORIAL P42

ANDONI ORTUZAR PRESIDENTE DEL PNV

«RAJOY SE HA MOVIDO: AHORA NOS VA A ESCUCHAR» P29

La negociación directa entre empresa y trabajador, inviable en Bizkaia y Álava P60

SERVICIOS

Esquelas	17 y 55
Ofertas empleo	69
Lotería Nacional	78
Tus Anuncios	80
El tiempo	95
Pasatiempos	96
Agenda	98
Televisión	100

Sexo es vida!

¿Problemas de Erección?
¿Eyaculación Precoz?

- Solo una consulta es necesaria
- Salas de espera individuales*
- Tratamientos seguros y efectivos
- Más de 700.000 pacientes tratados

Ds. Med. Dr. José Serrano. Col 48258134 - R.P.S. N°15/97 *Consultar disponibilidad

BOSTON MEDICAL GROUP
CENTRO EN SALUD SEXUAL MASCULINA

Nuestros médicos pueden ayudarte
902 907 682
www.bostonmg.es

9 770213 457007

1

UNIVERSIDAD DEL PAIS VASCO

MARGEN DERECHA
Sábado 06.02.14
Nº 58.060 / 67 a

EL CORREO

EL CORREO ESPAÑOL-EL PUEBLO VASCO. DESDE 1910. www.elcorreo.com

Territorios y Mujer hoy

LA CIZALLA, EL VIENTO QUE ROMPE 'LA PALOMA'

La orografía que rodea el aeropuerto de Loiu potencia las turbulencias P14

Cubierta dañada del aeródromo.

V FAMOSOS CONTRA LAS PROSPECCIONES PETROLÍFERAS EN IBIZA P87

La economía vasca sale de la recesión pese al golpe de la caída de Fagor

El PIB de Euskadi experimentó un crecimiento del 0,3% en el último trimestre de 2013

En el conjunto del año retrocedió el 1,2%, ligeramente más que la estimación del Gobierno vasco

La economía vasca ha abandonado ya la etapa de recesión, aunque de forma débil. El Eustat confirmó ayer que creció un 0,3% en el último trimestre de 2013 tras dos años de caídas sostenidas y tres meses en situación plana. El dato adquiere un significado especial al registrarse en un momento en el que Euskadi sufre un terremoto industrial con la caída de Fagor, uno de los buques insignia de su economía. En el conjunto del año el PIB vasco retrocedió el 1,2%.

MANU ALVAREZ P50

300 PREGUNTAS PARA LA INFANTA

La hija del Rey se enfrenta hoy a un duro interrogatorio que encabezará el juez Castro P34

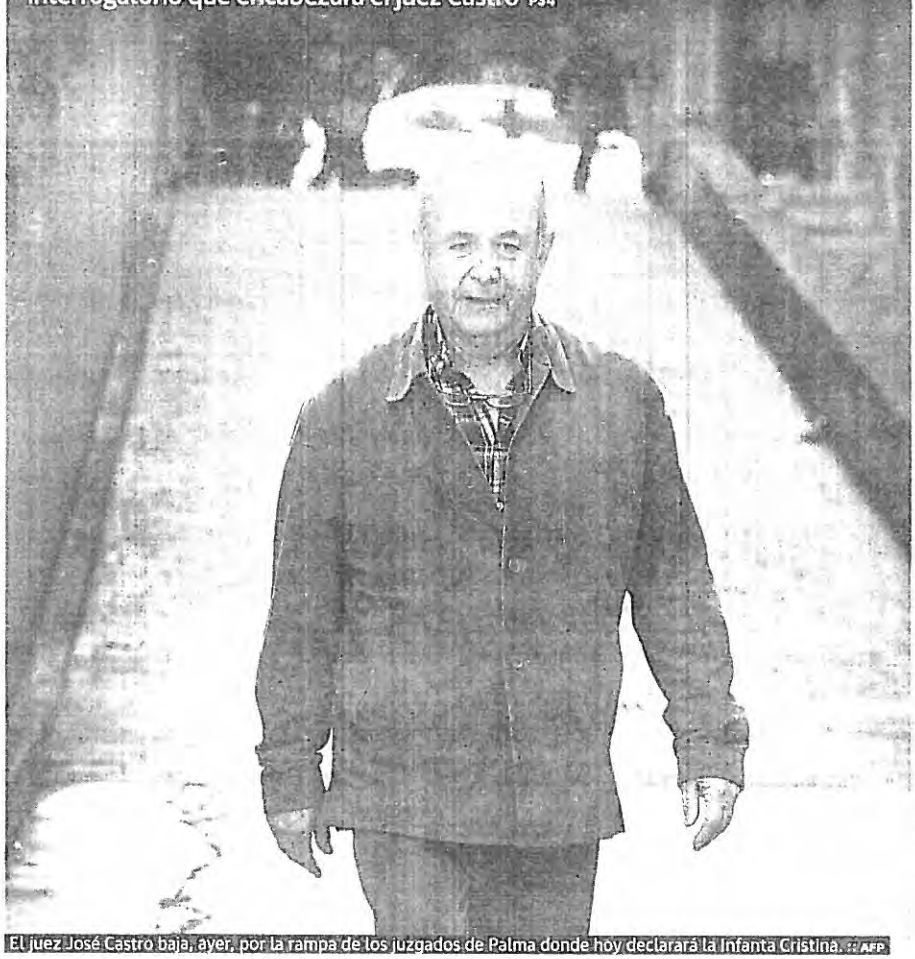

El juez José Castro baja, ayer, por la rampa de los juzgados de Palma donde hoy declarará la Infanta Cristina. :: AFP

La Liga propone una gira al Athletic por EE UU y México al final de la temporada

La Liga de Fútbol Profesional quiere enviar a dos clubes españoles a EE UU y México y a otros dos a China al acabar la temporada. Y una de las entidades a las que se ha ofrecido la gira por Norteamérica es el Athletic. La Junta valora ahora el plan, que llevaría al equipo a jugar tres partidos en México DF, Nueva York y Houston o Miami P74

Asaltaron a Hodei con un «cortaúñas». Las cámaras registran que salió huyendo tras el robo P22

«Quedan 7 meses para salvar el país». Cameron pide a Escocia que no deje Reino Unido P42

La reunión de Rajoy y Urkullu se enfanga. El lehendakari y Quiroga se enzarzan por el final de ETA P28

SERVICIOS

Esquelas	25
Tus Anuncios	72
El tiempo	96
Pasatiempos	97
Agenda	98
Televisión	100

Seguros Bilbao

9 771578 516002

MARGEN DERECHA

EL CORREO

EL CORREO ESPAÑOL-EL PUEBLO VASCO DESDE 1910 www.elcorreo.com

V EL EMBRUJO DE TERELE

Pávez tuvo miedo al éxito porque podía arruinar a la persona. Ahora, la escena española se rinde a seis décadas siempre al límite P71

Alemania y Francia tiran de la Eurozona y alientan las exportaciones vascas

La economía de la moneda única creció un 0,3% en el último trimestre

Alemania y Francia vuelven a actuar como locomotoras de la zona euro, que creció en el último trimestre de 2013 un inesperado 0,3%, un porcentaje recibido con entusiasmo por los economistas. El incremento del Producto Interior Bruto de los dos países constituye una buena noticia para las empresas vascas, ya que la suma de las exportaciones a ambos supone en torno al 32% del total. España creció también un 0,3% en el mismo periodo.

A. LORENTE P44 EDIT P34

LA PESADILLA DEL VIENTO EN LOIU

El temporal obligó a cancelar o desviar 16 vuelos y provocó aterrizajes de infarto P14

El aparato de Turkish Airlines, en el que viajaba ayer el Laboral Kutxa, hizo un intento frustrado antes de lograr aterrizar. :: LUIS CALABOR

La Corporación Mondragón dice 'no' al plan de salvación de Edesa

El Grupo cree que el negocio no es sostenible «a medio y largo plazo» y carece de fortaleza

La Corporación Mondragón siguió ayer el guión previsto y dio carpetazo al plan de viabilidad que pretendía mantener la actividad del denominado negocio de confort de la concursada Fagor Electrodomésticos. Se desvanece así la esperanza para la plantilla de Edesa, en Basauri, que prorrogaba un encierro de más de cien días. P43

Google deberá pagar por los contenidos. Los agregadores compensarán a los creadores P50 EDIT P34

Laporte, prioritario para el Barça. Le considera la pieza ideal para regenerar el eje defensivo P62

BORJA SÉMPER, PORTAVOZ DEL PP VASCO

«Oyarzábal, sea o no secretario, seguirá siendo muy importante en el PP»

P26

SERVICIOS

Esquelas	24
Tus Anuncios	56
El tiempo	80
Pasatiempos	81
Agenda	82
Televisión	84

Territorios y Mujer hoy

UNIVERSIDAD DEL PAIS VASCO
EUSKAL HERRIKO UNIBERTSITATEA
MARGEN DERECHA

19

EL CORREO

EL CORREO ESPAÑOL-EL PUEBLO VASCO. DESDE 1910 www.elcorreo.com

V EL DÍA DEL SUPERPADRE

José María Postigo será felicitado hoy por su mujer y sus 15 hijos, la familia más numerosa de España P65

BILDU CREE QUE LA PELÍCULA DE CORONADO SOBRE ETA OMITE LA 'OTRA VERSIÓN' P46

EL MAYOR SALTO A LA VALLA DE MELILLA

Medio millar de inmigrantes logran pasar la frontera en una avalancha masiva P14 EDITORIAL P30

En tromba. Decenas de subsaharianos escalan la verja en una zona que no tiene malla 'antitrepa'. : COLPISA

La crisis acelera las diferencias salariales entre el País Vasco y el resto de España

Los sueldos han crecido en cinco años el 4,9% frente al 2,8% nacional

La brecha salarial entre Euskadi y el resto de España se ha incrementado durante la crisis. Hace diez años era del 15,6% y ahora supera el 20,7%. Los registros del último trimestre del año pasado son un ejemplo de esa tendencia. Los sueldos volvieron a crecer más en la comunidad autónoma vasca que en el conjunto de España, hasta situarse en 2.049 euros de media frente a 1.996. JOSÉ LUIS GALENDE P39

¿ERA ESTE EL DESTROZO ANUNCIADO?

IGNACIO MARCO-GARDOQUI P39

«Andina nos conquistó a todos, era la más alegre, pero se cansó de ser sumisa»

Andina Pereira de Brito abandonó su Brasil natal hace ocho años y encontró la muerte a manos de su expareja en Mungia. Ayer, sus amigas pedían una larga condena para el «psicópata acosador» que la mató. «Nos conquistó a todos, era la más alegre y una curranta, pero se cansó de ser sumisa», confesaban desconsoladas por el crimen. P12

El repliegue de las FSE abre una brecha. El Gobierno vasco se enfrenta al ministro del Interior P22

Rusia marca las 'líneas rojas'. Putin, con Crimea suya, se duele del apoyo a Kiev de EE UU P33 EDIT P30

Fagor solicita la liquidación. Mientras, apura las negociaciones para su compra por Cevital P41

Esquelas	20
Tus Anuncios	52
El tiempo	72
Pasatiempos	73
Agenda	74
Televisión	76

Con Kutxabank, estoy seguro.

kutxabank

Tengo todo en Kutxabank, mis Seguros también.

Seguro de Hogar

El Seguro Hogar Kutxabank es un seguro de Kutxabank Aseguradora, Compañía de Seguros y Reaseguros S.A.U. KUTXABANK es operador de banca-seguros exclusivo de Kutxabank Vida y Pensiones, está autorizado por esta para operar con Kutxabank Aseguradora e inscrito en el Registro Administrativo especial de Mediadores con el número C0654A996530?? Kutxabank S.A., Gran Vía 30-32. CIF A95653077. Inscrita en el Registro Mercantil de Bizkaia Tomo 5225, Libro 0, Hoja BI-58729, Folio 1, Inscripción 1ª

bbk

UNIVERSIDAD DEL PAIS VASCO
EUSKAL HERRIKO UNIBERTSITATE

La más estricta justicia no creo que sea siempre la mejor política (Abraham Lincoln)

JUEVES 17
DE OCTUBRE DE 2013
AÑO XXIV
NÚMERO: 8700.
PRECIO: 1,30 €.

EL MUNDO

PAÍS VASCO

Tom Wolfe: 'Un blog no cubre un país como lo hace un diario' / Pág. 49

Leo Nucci, el mejor 'Rigoletto' de la historia en el Euskalduna / Pág.55

La Audiencia dice que el 'proceso de paz' justifica el chivatazo a ETA

Absuelve a los policías de colaboración con ETA porque su acción «tendió a favorecer el proceso para cesar la actividad de una organización armada»

Sólo les condena a año y medio por revelación de secretos «por el daño al buen funcionamiento de la Administración y a su consiguiente credibilidad»

Para las víctimas, la sentencia es «infame» y fuentes de la Fiscalía tildan de «exótica» la argumentación pero dependerá de los fiscales del TS recurrir

MANUEL MARRACO / Madrid

No hubo colaboración terrorista, sino colaboración política. Así lo sostiene la sentencia del *caso Faisán* dictada ayer por la Audiencia Nacional, que condena por un mero delito de revelación de secretos a los dos policías acusados, a los que impone año y medio de prisión por alertar de una operación a la red de extorsión etarra. El tribunal justifica la absolución del delito de colaboración terrorista amparándose en que la finalidad del soplo fue «favorecer el proceso dirigido a hacer cesar la actividad de una organización armada».

Pese a las referencias directas a la motivación política, la Sección Tercera no hace referencia alguna a quien, por encima del ex jefe superior de Policía del País Vasco, Enrique Pamies, y del inspector José María Ballesteros, pudo ordenar el soplo. No hay, pues, rastro del «solo o en compañía de otros» que la Fiscalía propuso en su informe final como medio para dejar claro que, si el móvil del chivatazo fue político, un banquillo con sólo dos policías estaba necesariamente incompleto. Sigue en **página 4**
Editorial en **página 3**

EFE/GORKA ESTRADA

El camino sin retorno de Fagor

Fagor Electrodomésticos, la empresa que con el nombre de Ulgor inició el fenómeno cooperativo vasco, presentó ayer un preconcurso de acreedores que amenaza con la desaparición de 12 plantas y 5.500 puestos de trabajo. Una decisión tomada por el Grupo Mondragón ante el desplome de sus resultados en 2013. **Página 10**

El Senado de EEUU alcanza un acuerdo que retrasa la suspensión de pagos 4 meses

EDUARDO SUÁREZ / Nueva York
Corresponsal

El Senado de EEUU anunció anoche un acuerdo que aleja la amenaza de la suspensión de pagos y reabre el Gobierno federal. El pacto alivia el bloqueo legislativo pero no aporta una solución duradera a la crisis política del Capitolio. Sigue en **página 32**

Duran avisa de la declaración de independencia pero Montoro no ve «prioritario» hacerle frente

M. CRUZ / L. Á. SANZ / Madrid

Apuntalar la economía es la prioridad en la hoja de ruta de Mariano Rajoy para España y para Cataluña. No el reto independentista. Sigue en **página 20**

El Gobierno deberá pagar a ACS 1.700 millones si cierra Castor

El Supremo rechaza el recurso de Industria que pretendía anular la cláusula que obliga a compensar a la empresa

MARÍA PERAL / Madrid

El Ministerio de Industria no ha logrado que se declare contraria a Derecho y, por tanto, nula la previsión de que el Estado tendrá que compensar a la empresa concesionaria de la plataforma gasística Castor en caso de caducidad o extinción de la concesión, incluso si concurriera negligencia o culpa de Escal UGS, integrada en el grupo ACS. En una sentencia notificada ayer, el Tribunal Supremo desestima el recurso del abogado del Estado y afirma que sería «manifiestamente injustificado» hacer inviable una compensación, cuya determinación deja abierta, ya que dependerá de las causas que hayan llevado a la extinción o caducidad de la licencia. La cifra de partida serían 1.700 millones de euros, correspondientes al valor residual de las instalaciones. La actividad de la plataforma fue paralizada a mediados de septiembre al registrarse numerosos movimientos sísmicos. Sigue en **página 38**

Lo mejor de milanuncios no es que sea
GRATIS
4.000.000 anuncios activos 43.000.000 visitas /mes
milanuncios.com
La mayor web de anuncios: coches empleo
contactos mascotas ordenadores televisores
motos aficiones moda barcos traspasos perros relojes joyas
chalets quads videojuegos fotografía instrumentos musicales locales muebles

UNIVERSIDAD DEL PAIS VASCO
EUSKAL HERRIKO UNIBERTSITATEA

• Todo deseo estancado es un veneno (André Maurois) •

DOMINGO 20
DE OCTUBRE DE 2013
AÑO XXIV
NUMERO 8703
PRECIO: 2,50 €.

EL MUNDO
PAÍS VASCO

Kennedy, medio siglo de misterio

Especial sobre el aniversario del magnicidio de Dallas / **MAGAZINE**

Tres años infiltrado en el hampa español

Antonio Salas desmenuza el infierno de la droga y la prostitución / **CRÓNICA**

Brenatt, con el toque Swarovski

Consiga hoy el primer reloj Topaz por sólo 7,95 euros

Mas prepara una 'Entesa per la Llibertat' para irse de España

Pretende convocar para el 11 de septiembre de 2014 el referéndum, dar entrada a ERC en su gobierno y presentarse juntos a los comicios europeos

Si el Gobierno impide la consulta, convocará elecciones en 2015 y encabezará una lista «nacional» con Junqueras de 2 y el socialista Nadal de 4

Cómo número 3 se ha sondeado ya a Pep Guardiola, que se lo está pensando. El objetivo es llegar a 90 escaños para negociar la independencia

Por CASIMIRO GARCÍA-ABADILLO **Página 17** | Editorial en **página 3**

UGT alega que cobra de los ERE porque sus afiliados «no son hermanitas de la caridad»

Linares (Jaén)

El secretario general de UGT en Andalucía, Francisco Fernández, dijo ayer que el sindicato cobró comisiones de los ERE porque «no son hermanitas de la caridad». **Página 18**

ENTREVISTA

Rosa Díez: «La sentencia del 'Faisán' es una vergüenza y una infamia»

▶ «Es peligrosísimo que un tribunal determine en un tema de terrorismo que el fin justifica los medios»

Páginas 22-23

Fagor agría al lehendakari el aniversario de la victoria electoral que le encumbró

Páginas 4 y 5

La adolescente Leonarda Dibrani posa con lágrimas en los ojos junto a su familia, ayer en su casa de Mitrovica (Kosovo). / ARMEND NIMANI / AFP

«No volveré a Francia sin mi familia, no soy un perro»

La gitana de 15 años Leonarda Dibrani pone en un brete a Hollande al rechazar su presunta oferta «humanitaria»

JUAN MANUEL BELLVER / París
Corresponsal

Hollande se ha convertido en la principal víctima colateral del *affaire* Leonarda. Su propuesta de permitir a la quinceañera gitana volver a Francia sin su familia para seguir estudiando fue acogida ayer con críticas lacerantes desde todos los sectores del mapa político galo. De la derecha a la izquierda, pasando por el centro o el ala crítica del Partido Socialista, todos desaprueban la idea salomónica del presidente, que no gusta ni a la protagonista del caso: la adolescente Leonarda Dibrani, que ayer mismo rechazó desde Kosovo la presunta oferta «humanitaria».

«No volveré a Francia sin mi familia, no soy un perro», declaró tras escuchar a Hollande. «No me esperaba eso del presidente. No ha comprendido nada de mi situación. Pienso que ni se ha estudiado el dossier. ¿Quiere que vaya a vivir con una familia de acogida? No tiene corazón». Sigue en **página 32**

UNIVERSIDAD DEL PAÍS VASCO
EUSKAL HERRIKO UNIBERTSITATEA

Nadie admira la celeridad, como no sea el negligente (William Shakespeare)

VIERNES 25
DE OCTUBRE DE 2013
AÑO XXIV
NÚMERO 8708
PRECIO: 1,30 €

EL MUNDO

PAÍS VASCO

CARLOS SEGOVIA
Corresponsal económico

EL MUNDO CAMBIA DE PIEL / TODOS GANAMOS

EL MUNDO lanza su comunidad de lectores

Comente la actualidad, siga a nuestros periodistas e interactúe con ellos / Págs. 56 y 57

EDUARDO SUÁREZ
Corresponsal en EEUU

Libertad exprés de un violador por la doctrina de Estrasburgo

La Audiencia de Barcelona excarcela a un reincidente que no iba a salir hasta 2025 sin esperar al criterio del Tribunal Supremo Página 15 / Editorial en página 3

SUSANA VERA / REUTERS

Coacción en las aulas

Varios jovenes -algunos con la cara tapada- irrumpieron ayer en las aulas de la Facultad de Ciencias de la Información de la Universidad Complutense de Madrid y pararon las clases, además de impedir el acceso a cualquiera que quisiera entrar en el edificio. Hubo también coacciones en otros campus y en otras universidades de España durante la huelga de profesores, padres y alumnos contra la Lomce, los recortes, el endurecimiento de las becas y la subida de las tasas. Además de los piquetes, se quemaron contenedores, se destrozó mobiliario y se cruzaron barricadas. Página 20

Derecho de barricada en la universidad Por JOSÉ LUIS DADER Página 22

Fagor advierte del riesgo de un 'estallido social' que se extienda por toda Gipuzkoa

CARLOS SEGOVIA / Madrid

Un informe confidencial de Fagor Electrodomésticos alerta de que su caída contagiará a todo el resto del grupo Mondragón con «estallido social por pérdida masiva de puestos de trabajo y patrimonio en toda la corporación». Sigue en página 10

MUERE MANOLO ESCOBAR

Un andaluz del Barça que votaba al PP, llorado en Cataluña

Páginas 47 a 51

METRÓPOLI

Amor y sexo lésbico en 'La vida de Adèle'

EL CULTURAL

Camus vuelve a los 100

Archivan las querellas de Mas, Pujol y Puig contra EL MUNDO

La juez cree que el borrador de la Udef tenía «indudable interés general» y que los periodistas «comprobaron su veracidad»

JOAQUÍN MANSO / Madrid

Los periodistas que publicaron el informe-borrador de la Udef que ponía de manifiesto la posible existencia de cuentas multimillonarias en Suiza de la familia Pujol y Artur Mas «actuaron de manera razonable en la comprobación de la veracidad de los hechos y de los datos contenidos en el documento en el que basaron su información, y guardaron la diligencia exigida a un profesional, no siendo otro su ánimo que el de informar sobre hechos noticiables y de indudable interés general».

La Justicia ha avalado la actuación de este diario, de su adjunto al director Eduardo Inda y de su redactor jefe Esteban Urreiztieta, cuando revelaron la existencia de una investigación policial sobre la fortuna de los principales protagonistas del poder político catalán Sigue en página 16

UNIVERSIDAD DEL PAIS VASCO
EUSKAL HERRIKO UNIBERTSITATEA

No hay nada más patente que lo secreto, ni nada más tangible que lo recóndito (Confucio)

JUEVES 31
DE OCTUBRE DE 2013
AÑO XXIV
NÚMERO 8714.
PRECIO: 1,20 €

EL MUNDO
PAÍS VASCO

EL MUNDO CAMBIA DE PIEL / TODOS GANAMOS

Un código multiplicará EL MUNDO por cuatro

Los compradores del diario tendrán libre acceso a las app de tabletas, móviles y a la web

Quedan 5 días para abonarse a Orbyt con este 'smartphone' de regalo

La NSA sustrajo datos de los servidores de Google y Yahoo

Espió a cientos de millones de personas con el programa MUSCULAR / La vigilancia en Italia llegó hasta el Cónclave que eligió al Papa Francisco

PABLO PARDO / Washington
Especial para EL MUNDO

Estados Unidos ha logrado romper los sistemas de seguridad de los gigantes de internet, entre ellos Google y Yahoo, para acceder a sus servidores, según reveló ayer el diario *The Washington Post* citando documentos internos de la Agencia Nacional de Seguridad (NSA).

Los espías de la NSA se han quejado de la carga de trabajo y de los escasos resultados que genera esa operación, denominada MUSCULAR. La NSA accede a esos servidores –desde los que las empresas de internet almacenan datos y dirigen el tráfico– desde fuera de EEUU, con la ayuda de dos empresas privadas.

MUSCULAR forma parte de un programa mucho más amplio, denominado Windstop, que EEUU aplica de forma conjunta con su equivalente en Gran Bretaña, el GCHQ. La NSA ha negado la veracidad de la información. Sigue en **página 26**

El desmentido falso de la NSA

Por GLENN GREENWALD
Página 4

El director de la Agencia de Seguridad Nacional estadounidense, Keith Alexander, ayer en Washington. / AFP

El PP niega ahora el cobro de 200.000 € que Cospedal admitió que les dio Bárcenas

LUIS ÁNGEL SANZ / Madrid

El PP niega ahora de forma taxativa y ante la Audiencia Nacional que en el partido conste «documentación contable ni de ninguna otra índole» o siquiera «información» sobre la recepción por parte del gerente regional de Castilla-La Mancha, José Ángel Cañas, de una entrega de 200.000 euros que le dio Luis Bárcenas en 2007. La secretaria general, María Dolores de Cospedal, dio por buena esa entrega el pasado julio. Sigue en **página 16**

Mondragón finiquita a Fagor a quien responsabiliza de no tener un plan de futuro

JOSEAN IZARRA / Vitoria

El Grupo Mondragón dio ayer la puntilla a las escasas esperanzas que al menos públicamente mantenían vivos a la dirección de Fagor y a sus 5.600 trabajadores. Un duro comunicado certificó el fin de la cooperativa matriz por una decisión «unánime» del consejo general del Grupo. Sigue en **página 4**

Las comilonas de la Feria eran 'copas institucionales de trabajo'

UGT admite que cobra 'mordidas' a proveedores en facturas pagadas por la Junta: 'Si hay descuentos son para el sindicato'

MANUEL MARÍA BECERRO
SILVIA MORENO / Sevilla

UGT confía en no tener que devolver a la Junta de Andalucía la mayor parte del dinero gastado en comilonas que organizaba año tras año en la Feria de Abril de Sevilla, pese a que lo endosó a las subvenciones para concertación social concedidas por la antigua Consejería de Empleo. ¿La razón? Asegura que con esa ayuda pagaba la «copa institucional de trabajo» [sic] a la que invitaba a empresarios, políticos e incluso a periodistas y donde «es verdad que, entre una y otra conversación, teníamos la suerte, algunos más que otros, de tomarnos una copa o dos, o de pinchar un pincho de tortilla o dos». Son palabras de Francisco Fernández Sevilla, el líder ugetista en Andalucía, quien ayer intentó justificar también las *mordidas* desveladas por EL MUNDO. Sigue en **página 20**

UNIVERSIDAD DEL PAIS VASCO
EUSKAL HERRIKO UNIBERTSITATE

C#BD7BE640

• Los muertos no pueden reclamar justicia: es un deber de los vivos hacerlo por ellos (Louis McMaster Bujold) •

SÁBADO 9 DE NOVIEMBRE DE 2013
AÑO XXIV
NÚMERO 8723
PRECIO: 1,80 €

EL MUNDO

PAÍS VASCO

La intimidad jamás contada de Franco

Pilar Eyre revela en un libro sus complejos y su vida sexual / LOC

«El futuro de la prensa será digital»

Entrevista a Steve Wozniak, cofundador de Apple / Página 62

Las dos pasiones de Vanesa Lorenzo

Triunfa como diseñadora y espera una hija de Carles Puyol / YO DONA

Excarcelación apresurada del autor de la masacre de Hipercor

Los 22 asesinatos de Troitiño se saldan con 26 años de cárcel / La Audiencia le libera con otros 8 etarras sin esperar la reunión del Supremo del martes

MANUEL MARRACO / Madrid

La primera excarcelación masiva de etarras se produjo finalmente ayer. Dieciocho días después de la sentencia de Estrasburgo, el Pleno de la Audiencia Nacional decidió no esperar cuatro días más a conocer el criterio del Tribunal Supremo y ordenó excarcelar a nueve de los terroristas que seguían presos por la *doctrina Parot*.

Entre las órdenes de libertad que a última hora de la mañana partieron hacia diferentes prisiones españolas estaba la de Domingo Troitiño. A media tarde, el etarra salía de la cárcel coruñesa de Teixeiro, tras cumplir 26 años de condena. El histórico miembro de ETA fue sentenciado a 1.118 años por 22 asesinatos, entre ellos los 21 de Hipercor, la mayor masacre perpetrada por la banda.

La decisión fue adoptada en una ajustada votación. Tras casi cuatro horas de deliberaciones, ocho jueces se mostraban a favor de aplicar ya la *doctrina Estrasburgo* y otros ocho preferían aguardar al Pleno del martes en el Supremo. Quedaba sólo el voto del presidente, Fernando Grande-Marlaska, que inclinó la balanza a favor de las excarcelaciones. Nueve a ocho. Sigue en página 4

El etarra Domingo Troitiño, condenado por 22 asesinatos, ayer, al salir de la cárcel coruñesa de Teixeiro. / E. TRIGO / EFE

Cospedal liga a Aznar con el pasado y él 'toma nota' del boicot a sus memorias

C. REMÍREZ DE GANUZA / Córdoba
Enviada especial

En la Interparlamentaria del PP no se hablaba de otra cosa. Ni pensiones, ni reformas, ni contención del gasto público... Los que no especulaban con el candidato en Andalucía –ayer José Luis Sanz subió enteros–, se hacían cruces con el plante a Aznar de la víspera. Sigue en página 14

Bilbao señala a Fagor tras fallar su plan para Edesa

Páginas 12 y 13

Un robot de cocina

Consiga la cartilla mañana con EL MUNDO

Página 54

Pacto Susana Díaz-Rubalcaba para no hablar de primarias

Acuerdan que a cambio la líder andaluza pueda plantear su posición sobre Cataluña en la Conferencia del PSOE

LUIS ÁNGEL SANZ / MARISA CRUZ
Madrid

La jornada previa a la Conferencia Política del PSOE trajo más calma que los días anteriores. La potente federación andaluza que ya dirige Susana Díaz –aunque aún no ha sido elegida secretaria general– ha pactado con la dirección federal de Alfredo Pérez Rubalcaba dar tregua y oxígeno a Ferraz para no convertir el cónclave socialista en un debate sobre la sucesión del líder o sobre la fecha de las primarias.

Desde el PSOE de Andalucía (PSOE-A) explican que no tienen «ninguna intención» de «hacer estallar la Conferencia por los aires», como parecen querer otros dirigentes que claman por la apertura inmediata de un proceso para acometer cuanto antes el relevo del liderazgo en el principal partido de la oposición. Sigue en página 15

• Es tan importante eliminar las malas iniciativas legales como dejar pasar las buenas (Calvin Coolidge) •

SABADO 18
ENERO DE 2014
AÑO XXV
NUMERO 8793
PRECIO: 1,80 €

EL MUNDO

PAÍS VASCO

Obama promete hablar con sus aliados en lugar de espiarles / Pág. 32

Adriana Ugarte en la cima: éxito en televisión y nueva película / YO DONA

Consenso en el TC para anular la declaración de soberanía

Tras el alto grado de acuerdo entre los magistrados en una reunión informal, el asunto comenzará a debatirse en Pleno antes de fin de mes

MARÍA PERAL / Madrid

El Pleno del Tribunal Constitucional tiene previsto comenzar a debatir sin dilación, previsiblemente a lo largo de la última semana de este mes, la impugnación del Gobierno contra la declaración soberanista aprobada hace ya un año por el Parlamento de Cataluña.

Entre los magistrados del TC hay consenso en que el acuerdo adoptado en enero de 2013 por el Parlament es radicalmente inconstitucional y la mayoría no tiene dudas de que no se trata de un simple manifiesto parlamentario para el impulso de una acción política, sino que tiene efectos jurídicos que afectan a la propia constitución del Estado. Así se puso de manifiesto en una deliberación informal a la que asistieron todos los magistrados celebrada antes de las pasadas Navidades Sigue en página 16

Un juez culpa del caos aéreo a los políticos en vez de a los controladores

Vázquez Taín afirma que los técnicos «se limitaron a cumplir una norma» y archiva el caso Pág. 24

Gisasola deja la presidencia de Mondragón sin esclarecer su papel en Fagor

Páginas 4 y 5

Hollande -con abrigo oscuro y casco- sale del portal del piso en el que se citaba con Gayet. SÉBASTIEN VALIELA / LORENZO LEONATI

'El presidente llegaba de noche y se iba a las 11 de la mañana'

El reportero que 'cazó' a Hollande relata su exclusiva

JUAN MANUEL BELLVER / París
Corresponsal

Julio de 2012. Café de Flore, Saint-Germain des Prés, París. Un camarero que suele ganarse propinas dando chivatazos a los *paparazzi* sobre la presencia de famosos en su local llama a los fotógrafos Sébastien Valiela y Lorenzo Viers para advertirles de que Julie Gayet está sola en la terraza y parece esperar a alguien. Hallándose cerca del establecimiento, los reporteros acuden rápidamente para descubrir a la actriz subiéndose a un coche que conduce el guardaespaldas personal de François Hollande: ¡Bingo!

«Todos conocemos de vista a este agente de seguridad del presidente, que le acompaña en sus salidas desde los tiempos en que era solo el candidato socialista al Elíseo», explica en exclusiva para *LOC* Sebastien Valiela, el hombre que cazó a Hollande en sus citas secretas con Gayet Sigue en LOC / Pág. 2

El alcalde de Burgos claudica y renuncia al bulevar de Gamonal

Lacalle rechazó una iniciativa del PSOE para liquidar el plan, pero cedió ante la convocatoria de una nueva manifestación

CARMEN MORENO / Burgos

El barrio burgalés de Gamonal no tendrá nuevo bulevar. El alcalde de la ciudad, Javier Lacalle (PP), anunció ayer la renuncia total al proyecto. Así termina un conflicto ciudadano que ha durado una semana y se ha saldado con una treintena de detenidos (en Burgos y Madrid). La convocatoria de una nueva manifestación ha doblegado la mano del primer edil.

El anuncio tuvo lugar siete horas después de que concluyera un pleno en el que la oposición en bloque (PSOE, UPyD e IU) mostró una vez más su rechazo frontal al proyecto. «Queremos paz. Burgos no se merece la tensión de los últimos siete días», afirmó Lacalle, quien compareció acompañado de todo su equipo –una estampa de caras serias y nervios– para anunciar la retirada del plan en aras de que Burgos, dijo, recobre la normalidad Sigue en página 20

Editorial en página 3

CONSULTAR CARTELERA

UNIVERSIDAD DEL PAÍS VASCO
BUSKAL BIBLIOTECA UNIVERSITARIA

EL PAÍS

www.elpais.com

EL PERIÓDICO GLOBAL EN ESPAÑOL

JUEVES [illegible] | EDICIÓN PAÍS VASCO | Precio: 1,30 euros

Salt gana una batalla contra los desahucios

Estrasburgo impide al banco malo desalojar a 16 familias PÁGINA 20

El peso de la palabra cáncer

Hay quienes reivindican el vocablo, otros lo creen estigmatizado PÁGINAS 34 Y 35

Duran alerta de una declaración unilateral de independencia

El líder de Unió pide una "respuesta de Estado" ante el bloqueo de la negociación ■ El Gobierno dice que actuará como ante el 'plan Ibarretxe'

FERNANDO GAREA
CARLOS E. CUÉ, **Madrid**

El líder de Unió, Josep Antoni Duran, que lleva buena parte de su carrera política mediando entre el Gobierno central y Cataluña, alertó ayer en el Congreso de que las fuerzas soberanistas catalanas se encaminan hacia una declaración unilateral de independencia. Para evitar este escenario, el principal socio de Convergencia pidió al presidente del Gobierno, Mariano Rajoy, que ofrezca una "respuesta de Estado". La frase no sonó a amenaza, sino a señal de alarma. Duran está en contra de la independencia y el mensaje es también una petición de salvación al verse atrapado por el proceso soberanista.

Duran ha mantenido en las últimas semanas multitud de contactos en Cataluña y en Madrid y su impresión es que ya no hay posibilidad de salidas intermedias ni terceras vías. El Gobierno afirma que responderá como al *plan Ibarretxe* y no piensa negociar las reivindicaciones independentistas. Duran percibe que Mas ya solo contempla la posibilidad de esa declaración unilateral y la celebración de elecciones. PÁGINAS 10 Y 11

Condenados por revelación de secretos los policías del 'caso Faisán'

La Audiencia rechaza la acusación de colaborar con ETA

FERNANDO J. PÉREZ, **Madrid**

La Audiencia Nacional ha condenado al ex jefe superior de Policía del País Vasco Enrique Pamies y al inspector José María Ballesteros a un año y medio de prisión y cuatro de inhabilitación por revelación de secretos. Los considera autores del chivatazo que en 2006, en la tregua, frustró una operación contra la red de extorsión de ETA. Pero rechaza la acusación de colaboración con banda armada lanzada por el PP y el fiscal general del Estado. PÁGINA 12

EDITORIAL EN LA PÁGINA 30

El senador republicano Ted Cruz, en el centro de la imagen, se dirige a la prensa ayer en Washington. / WIN MCNAMEE (AFP)

El modelo de cooperativas sufre su primer gran golpe con la crisis de Fagor

Fagor Electrodomésticos se acogió ayer al preconcurso de acreedores para tratar de negociar su deuda de más de 800 millones de euros tras las pérdidas continuadas y el desplome de las ventas. La firma, germen del grupo de cooperativas de Mondragón, sufre la crisis más grave de este modelo de economía social. PÁGINAS 24 Y 25

Obama evita el colapso de EE UU gracias a un acuerdo de mínimos

El pacto de última hora aplaza el techo de deuda hasta febrero ■ Los republicanos salen dañados del pulso

ANTONIO CAÑO, **Washington**

Un acuerdo de mínimos, que anoche estaba pendiente de ser votado por el Congreso, ha evitado un colapso económico global con la suspensión de pagos de EE UU. Sin embargo, este pacto, que elevaría el techo de deuda hasta febrero y abriría la Administración federal hasta diciembre, no evita que la imagen de EE UU quede muy maltrecha y que su liderazgo esté en tela de juicio. Después de varias semanas de tiras y aflojas, votaciones y más votaciones, la crisis se aplaza, con posibilidades de que se repitan los episodios de angustia del verano de 2011 y la Navidad de 2012.

La impresión que deja este nuevo estallido es que el presidente Barack Obama, pese a su victoria, está maniatado por problemas internos de gobernabilidad. "Los republicanos tenemos que admitir que hemos perdido esta batalla", dijo el senador John McCain, representante del viejo orden del Partido Republicano, ahora mismo secuestrado por la capacidad de intimidación de la minoría ultra del Tea Party. PÁGINAS 2 Y 3

901 020 901
Y en tu oficina

ING DIRECT
Fresh Banking

UNIVERSIDAD DEL PAIS VASCO
EUSKAL HERRIKO UNIBERTSITATEA

EL PAÍS

www.elpais.com

EL PERIÓDICO GLOBAL EN ESPAÑOL

JUEVES 31 DE OCTUBRE DE 2013 | Año XXXVIII | Número 18.973 | EDICIÓN PAÍS VASCO | Precio: 1,30 euros

vida&artes

El gran guerrero contra el sida

Aislado y clonado un poderoso anticuerpo PÁGINAS 30 Y 31

El impacto del copago se desinfla

El gasto farmacéutico repunta tras meses de caída PÁGINA 36

Sloterdijk, en el abismo de Europa

"Vuelven los viejos demonios", alerta el pensador PÁGINA 39

Europa renuncia a blindar los datos de los ciudadanos frente al espionaje

El aplazamiento sin fecha de la prometida legislación comunitaria sobre privacidad erosiona la posición de la UE ante Estados Unidos

LUCÍA ABELLÁN
Bruselas

Los países miembros de la Unión Europea han renunciado a la aprobación de una nueva ley de protección de datos como uno de los instrumentos para hacer frente al espionaje masivo de Estados Unidos. Cuando estalló el escándalo de la recolección masiva de información, los Veintiocho se comprometieron a tener lista una nueva legislación para mayo de 2014, antes de las elecciones europeas. Sin embargo, ante las presiones de EE UU y las resistencias empresariales de Alemania, se ha retrasado *sine die* una normativa que pretende reforzar el derecho a la privacidad. La legislación europea data de 1995.

Aunque ninguna ley puede impedir el acceso de las agencias de inteligencia a las comunicaciones de los ciudadanos, como ha sucedido en el caso de la NSA, el refuerzo de la norma en medio de esta marea de espionaje habría enviado una fuerte señal política a Estados Unidos y una advertencia penal frente a futuros episodios de este tipo. PÁGINAS 2 Y 4

El CNI entrega a EE UU millones de datos personales para que los analice PÁGINA 3

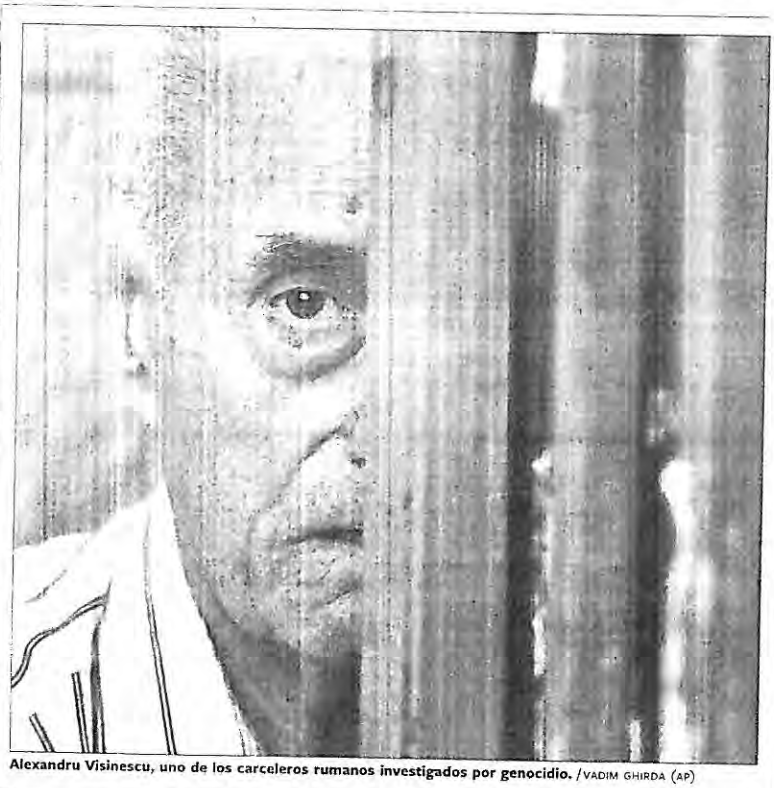

Alexandru Visinescu, uno de los carceleros rumanos investigados por genocidio. / VADIM GHIRDA (AP)

Rumanía pide cuentas a sus torturadores

La fiscalía investiga por primera vez crímenes de la dictadura comunista

SILVIA BLANCO, **Bucarest**
ENVIADA ESPECIAL

Después de décadas de silencio y falta de voluntad política, la fiscalía rumana ha empezado a investigar por genocidio a dos octogenarios. Uno dirigía una prisión, el otro un campo de trabajos forzados en los años cincuenta, bajo la dictadura comunista. En ambos lugares, las palizas, el hambre y el frío se empleaban para acabar con cualquier disidencia política. La impunidad ha acompañado a los carceleros. Uno de ellos, Alexandru Visinescu, lleva todo este tiempo viviendo tranquilamente en el centro de Bucarest. Ahora, en su piso, asegura que se siente acorralado. PÁGINAS 6 Y 7

El contenido de la consulta en Cataluña divide a sus partidarios

Iniciativa rechaza que la única respuesta sea independencia 'sí' o 'no'

M. NOGUER / M. ROGER, **Barcelona**

Los partidos catalanes favorables a la consulta soberanista acentúan sus discrepancias sobre el contenido de la pregunta. Iniciativa per Catalunya ha comunicado a CiU y a ERC que no aceptará una consulta que contemple solo la idea de la independencia y reclama que se pregunte también por otros encajes de Cataluña en España. Esta advertencia se suma a la fractura en el seno de CiU. PÁGINAS 10 Y 11

Mondragón cierra Fagor porque asegura que es inviable

M. ORMAZABAL, **San Sebastián**

Fagor Electrodomésticos se ve abocada al concurso de acreedores y a la desaparición de todas sus actividades una vez que la Corporación Mondragón a la que pertenece le negara el apoyo financiero porque ve inviable su negocio. El Gobierno vasco ayudará a paliar el efecto social de los 2.000 nuevos parados. PÁGINAS 16 Y 17

Sanidad aconseja retirar las prótesis mamarias PIP de 18.500 mujeres

MARÍA R. SAHUQUILLO, **Madrid**

El Ministerio de Sanidad recomendó ayer a las 18.500 mujeres que se implantaron las prótesis mamarias fraudulentas PIP que se las extraigan de forma preventiva tras comprobar que el riesgo de rotura a los 10 años es del 30%. La decisión llega tres años después de haberlo descartado, y a los dos de que lo hicieran Francia y, poco después, Holanda y Alemania. PÁGINA 32

EL PAÍS

www.elpais.com

EL PERIÓDICO GLOBAL EN ESPAÑOL

JUEVES 1[illegible] NOVIEMBRE DE 2013 | Año XXXVIII | Número 1[illegible] | EDICIÓN País Vasco | Precio: 1,30 euros

Filosofía, literatura, teatro: el siglo XX de Camus

Se celebra el centenario de un referente cultural y moral europeo PÁGINAS 38 Y 39

James Franco, todas las caras de un hombre sin etiquetas

El actor protagoniza la primera portada de 'ICON', la revista masculina que se entrega hoy gratis con EL PAÍS

El jefe del CNI garantiza "al 99,9%" que Rajoy no fue espiado por EE UU

"Los datos que tengo de los españoles no los comparto con nadie", declara el general Félix Sanz a puerta cerrada en el Congreso

MIGUEL GONZÁLEZ
Madrid

El director del Centro Nacional de Inteligencia (CNI), el general Félix Sanz, acudió ayer al Congreso para dar explicaciones a puerta cerrada sobre el espionaje de la Agencia Nacional de Seguridad (NSA) de EE UU. Preguntado si le consta que la NSA haya cometido alguna ilegalidad en España, contestó que los espías estadounidenses se rigen en el extranjero por su propia legislación, que no es la española. Pese a ello, dijo estar "en condiciones de asegurar, al 99,9%, que no se han intervenido directamente comunicaciones del presidente del Gobierno, Mariano Rajoy". Otra cosa, matizó, es que Rajoy llamara a alguien que tuviera el teléfono intervenido, en alusión a la canciller alemana, Angela Merkel.

El general fue rotundo al defender la legalidad del trabajo del CNI e insistió en que los datos obtenidos de españoles no se comparten con ninguna agencia extranjera. También aseguró que, desde junio pasado, la Embajada de EE UU en Madrid no tiene ningún equipo que permita espiar en España. PÁGINA 11

El director del CNI, Félix Sanz Roldán, ayer en el Congreso. / LUIS SEVILLANO

Los socialistas europeos eligen al alemán Schulz como candidato a la Comisión

El presidente de la Eurocámara llama a recuperar la confianza

LUIS DONCEL, **Bruselas**

Los socialistas europeos designaron ayer al presidente de la Eurocámara, el alemán Martin Schulz, como su candidato para presidir la Comisión después de las elecciones europeas de mayo. "Lucharé por recuperar la confianza", dijo Schulz, que no contó con ningún oponente para competir en unas anunciadas primarias. El centroderecha elegirá a su candidato en el congreso que celebrará en marzo de 2014 en Dublín. PÁGINAS 2 Y 3

Periodistas de Canal 9 toman el control de la programación

I. ZAFRA / F. BONO, **Valencia**

Los trabajadores de RTVV tomaron ayer el control de la programación de Nou (antes Canal 9) y Ràdio 9 para manifestar su rechazo a la decisión del cierre de la cadena, adoptada por el presidente de la Generalitat valenciana, Alberto Fabra. Las críticas a la gestión del PP presidieron la insólita jornada de autogestión y reivindicación. PÁGINAS 32 A 34
[illegible] EN LA PÁGINA 26

Alarma en el Partido Popular por la pérdida de votos en Valencia

PÁGINA 14

Detenidos cinco exdirectivos de la CAM por negocios en el Caribe

EZEQUIEL MOLTÓ, **Alicante**

El juez Javier Gómez Bermúdez ordenó ayer la detención de cinco exdirectivos de Caja Mediterráneo (CAM), a los que imputa la presunta comisión de varios delitos en operaciones realizadas en el Caribe. Es la primera vez que un juez dicta el arresto de directivos bajo cuya gestión se produjo el colapso de las cajas de ahorros. PÁGINA 21

Fagor consuma su liquidación al carecer de cualquier apoyo

M. ORMAZABAL, **San Sebastián**

Más de medio siglo de historia de Fagor toca a su fin. La cooperativa, carente de cualquier apoyo que le permita seguir adelante, anunció ayer que mañana presentará el concurso de acreedores y entrará en los próximos días en su liquidación definitiva. Bizkaia sorprendió anunciando un aval de tres millones para que sobreviva Edesa. PÁGINAS 17 Y 18

www.ingdirect.es
901 020 901
Y en tu oficina

ING DIRECT
Fresh Banking

UNIVERSIDAD DEL PAIS VASCO
EUSKAL HERRIKO UNIBERTSITATEA

EL PAÍS
www.elpais.com
EL PERIÓDICO GLOBAL
SÁBADO 18 DE ENERO DE 2014 | Año XXXIX | Número 13.350 | EDICIÓN PAÍS VASCO | Precio: 1,50 euros

findesemana

CULTURA
Una leyenda del mecenazgo artístico
Delfina Entrecanales amplía su fundación londinense para apoyar a creadores PÁGINA 29

BABELIA
"La desigualdad se dispara"
El filósofo Zygmunt Bauman alerta contra la creciente brecha social

S MODA
Las chicas de la bella época
El 20 aniversario del Oscar a la película de Trueba reúne a cuatro grandes actrices

Obama elimina el acopio masivo de datos y el espionaje a aliados

El presidente afirma que la reforma de los programas de vigilancia no puede hacerse de forma drástica "ni de la noche a la mañana"

ANTONIO CAÑO
Washington

Como respuesta al escándalo provocado por las revelaciones de Edward Snowden, el presidente Barack Obama anunció ayer una reforma del espionaje norteamericano, que incluye la progresiva eliminación del programa de almacenamiento masivo de datos telefónicos, el que más polémica ha provocado. El mandatario también adelantó la prohibición de la vigilancia de los jefes de Estado y de Gobierno de países amigos, como ha ocurrido con la alemana Angela Merkel y la brasileña Dilma Rousseff.

La reforma ha sido anunciada por el presidente después de meses de consultas con el Congreso y con los servicios de inteligencia de EE UU. Las nuevas medidas no representan, sin embargo, un cambio radical en las actuales prácticas de espionaje ya que, mantuvo, la reforma no puede hacerse "de la noche a la mañana", sin que suponga un peligro para la seguridad. Aunque sí añadió que habrá controles judiciales para reducir el riesgo de usos inapropiados. "Nuestra libertad no puede depender de las buenas intenciones de quienes están en el poder, sino de la ley que restringe ese poder", señaló Obama. PÁGINAS 2 Y 3

Barack Obama anuncia las reformas en los programas de vigilancia, ayer en Washington. / KEVIN LAMARQUE (REUTERS)

El PSOE quiere retrasar el desfile de aspirantes a las primarias

El objetivo es que los candidatos se sepan tras las europeas

VERA GUTIÉRREZ CALVO, **Madrid**

El Comité Federal del PSOE aprobará hoy el calendario de sus primarias para elegir al candidato a la presidencia del Gobierno. La dirección ha pactado con sus barones que serán a finales de noviembre o en diciembre, y espera que ninguno de los precandidatos en liza se lance antes de las europeas de mayo. PÁGINA 7

Fagor y Eroski se cobran la dimisión del presidente de Mondragón

PEDRO GOROSPE, **Bilbao**

La caída de Fagor y los problemas financieros de Eroski han acabado por costar el puesto a Txema Gisasola, presidente de Mondragón. El hombre que en 2012 sucedió al frente del timón a José María Aldekoa y asumió el destino de 80.321 trabajadores, el primer grupo industrial vasco y la mayor cooperativa de España, presentó ayer su dimisión "por motivos personales". PÁGINAS 16 Y 17

La protesta entierra el bulevar de Gamonal

El alcalde de Burgos suspende las polémicas obras por "la paz social"

M. GÓMEZ-ROBLEDO, **Madrid**

El alcalde de Burgos, Javier Lacalle, del PP, anunció ayer tarde que abandona definitivamente su idea de hacer un bulevar en el barrio de Gamonal, que se rebeló contra su proyecto. Por la mañana, él y sus 14 ediles votaron a favor de un cese temporal, como había prometido estos días, para reconsiderar el plan con más diálogo vecinal. Después cambió de criterio y el plan quedó enterrado en favor de "la paz social". La obra iba a costar ocho millones para el bulevar y otros cinco para un aparcamiento de pago. Los vecinos piden ahora que dimita el regidor. PÁGINAS 10 Y 11

La Almoraima se libra del ladrillo

Andalucía blinda la finca ante los planes turísticos del Gobierno

MANUEL PLANELLES, **Sevilla**

Andalucía ampliará el límite del parque natural de Los Alcornocales (Cádiz) para incluir toda la finca de La Almoraima dentro del espacio protegido y tratar de blindarla ante los planes privatizadores del Gobierno. El Ejecutivo central prevé en este paraíso un complejo turístico de lujo que ya no podrá construirse. PÁGINA 26

GARA lectores con criterio

2013/10/17
OSTEGUNA
www.gara.net

VETO Urkullu, en entredicho tras impedir en Nueva York un minuto de saludo de Izagirre ›18

EDITORIALA ›

Una pésima noticia que obliga a apostar

«La de Fagor Electrodomésticos es una pésima noticia. Sería difícilmente explicable que cuando se rescatan bancos y se protege la actividad especulativa, cuando se invierten ingentes sumas en actividades sin rentabilidad social, no haya una apuesta decidida por el tejido productivo del país». ›10

El tejido productivo vasco cruje ante el desplome de Fagor

La cooperativa de electrodomésticos no logra el dinero que necesitaba para su refinanciación y presenta preconcurso de acreedores. Cierra sus plantas mientras afronta cómo gestiona el futuro

Tras jornadas de intensas gestiones en el seno del grupo Mondragon, Arrasate vivió ayer uno de sus peores días en el plano económico y laboral: la caída de Fagor Electrodomésticos, desplome con un fuerte impacto en el tejido productivo vasco. Ha presentado preconcurso de acreedores y, mientras inicia las negociaciones para renegociar la deuda que acumula, cierra en principio sus plantas y manda al «paro» de Lagun Aro a su plantilla, que en Euskal Herria se cifra en unos 1.800 cooperativistas ›2-5

CRÓNICA IRAIA OIARZABAL Malestar y tensión por la poca transparencia y la incertidumbre ›5

El juez intenta acusar a los «arrantzales» de Iruñea de crear riesgo de avalanchas

La venganza contra la original protesta por la ikurriña en el chupinazo depara más absurdos. El juez intenta basar la acusación de «desórdenes» en que su acción provocó riesgo de avalanchas. Al tiempo, revela que no se ha reparado en gastos policiales. Los seis detenidos quedan libres y la edil de Bildu no está imputada ›14-15

«Zerrenda beltzen» ondorioak, agerian Madrilgo epaiketan

Herenegun tortura izan zen protagonista Madrilgo epaiketan, eta atzo, aldiz, gazteen aurkako «zerrenda beltzak» salatzeko tenorea. Hainbat gaztek bere garaian deklaratzeko egindako proposamenei uko egin eta atxilotzea nahiago zuten epaileek. ›6-9

Acuerdo de última hora en el Senado para evitar la suspensión de pagos de EEUU

A menos de doce horas del fin del plazo que abocaría a EEUU a la suspensión de pagos, republicanos y demócratas alcanzaron en el Senado un acuerdo para elevar el límite de deuda y reabrir la Administración, sin vetos que lo paralizasen. ›21

LASA Y ZABALA, MUY VIVOS EN LA MEMORIA VASCA

Texto: Aimar ETXEBERRIA
Fotografía: Juan Carlos RUIZ | ARGAZKI PRESS

El 30 aniversario de las desapariciones de Joxean Lasa y Joxi Zabala, luego muertos a manos de la Guardia Civil, ha reavivado el recuerdo e impacto de una de los mayores dramas de la guerra sucia. Ayer sus familias los recordaron en Tolosa, en un acto tan sencillo como los de años anteriores. Allí estuvo Feli Artano –madre de Joxi, en la foto– junto a María Jesusa Arostegi –*ama* de Joxean– ›17

INVITACIÓN

¡Ven a GARA!

Os queremos invitar a todas y todos los lectores a conocer las instalaciones de GARA este sábado

DÍA: 19 de octubre **HORA:** 11:30h
LUGAR: Redacción de GARA en Donostia

¡OS ESPERAMOS!

POR NUESTROS MEDIOS

+ INFO PAG. 29

GARA lectores con criterio

2013/10/18
OSTIRALA
www.gara.net

México da nuevo impulso a Aiete con la firma de dieciocho estadistas

Un acto público con notables presencias confirma la adhesión a la hoja de ruta de doce expresidentes de distintos países latinoamericanos. Entre ellos está el Nobel Óscar Arias, tres exmandatarios colombianos y la Primera Dama de Uruguay

Justo el día en que se cumplían dos años de la Declaración de Aiete, desde México se daba a conocer el mayor respaldo internacional a esta hoja de ruta casi desde su inicio. Exmandatarios latinoamericanos de alto nivel han dado un paso adelante en un momento que se definió en el acto como «de bloqueo». Reivindican el texto como una formula adecuada y válida para alcanzar la resolución de un conflicto que para nada les es ajeno, según remarcaron la senadora uruguaya Lucía Topolansky, el expresidente de Ecuador Rodrigo Borja, el líder mexicano Cuauhtémoc Cárdenas o Piedad Córdoba (Colombianos y Colombianas por la Paz), todo ellos intervinientes.

Este posicionamiento no se queda ahí, sino que supone el inicio de una campaña que incluirá recogidas de firmas ciudadanas y otros actos menores. El mensaje será desarrollado en una comparecencia hoy que supondrá un nuevo paso. >2-3

CAOS Y SONROJO EN EL MAYOR MACROJUICIO POLÍTICO CONOCIDO

Texto: Alberto PRADILLA
Fotografía: Chema MOYA | EFE POOL

Con cerca de 150 abertzales sentados en el banquillo –entre imputados y representantes de las «herriko tabernas»– arrancó ayer en Madrid otro macrojuicio, con esta imagen inédita. Al caos a la entrada se sumaron luego despropósitos como el error en una imputación. >4-7

Kudeaketa eta estrategia okerrei egozten diete Fagorrek behea jo izana

Fagor Etxetresnak kooperatibak konkurtso legearen aurrekora jo izanak bazkide kooperatibisten artean eragindako kezka eta beldurrari ez zien erantzunik eman atzo egindako bilerak. Ahots kritikoak entzuten ere hasi dira, eta egoera hori ekarri duten duten akatsak agerian jartzen. Ahots Kooperatibista kolektiboak «akats taktiko eta estrategikoak» aipatu zituen eta kudeatzaileei «obskurantismoa» egotzi zien. «Altxatutako isiltasun horma hori apurtu» behar dela eta mobilizatzea beharrezkoa dela adierazi zuen «oker honetatik ahalik eta hobetoen ateratzeko». Fagor Etxetresnak-ek kooperatibaren likidazioa saihesteko ahaleginak egingo dituela adierazi zuen. Hasitako lau hilabeteko epean kooperatibak aurrera egin dezan buru-belarri arituko dela nabarmendu zuen. Mondragon Taldeak enplegu bulegoa zabalduko duela iragarri zuen. Barne dokumentu baten arabera, gutxienez mila lanpostu mantendu nahi ditu. >8-9

Bihar
Solagor
BIZIRIK GAUDE
0,95 euro
+
GARA

GARA lectores con criterio

2013/10/19

LARUNBATA

www.gara.net

REPORTAJE KARLOS ZURUTUZA Al-Assad aún respira en Kurdistán >6-7

DEBAGOIENA SACA A LA CALLE SU ALARMA POR EL FUTURO DE FAGOR

En un ambiente de enorme preocupación pero con serenidad, miles de personas se movilizaron desde la sede central de Fagor Electrodomésticos en el barrio de San Andrés, mostrando que el conflicto va mucho más allá de esta empresa y afecta al conjunto del grupo, a todo el valle y al tejido industrial vasco en general. El presidente del Consejo Social pidió garantías para los puestos de trabajo y soluciones para las obligaciones económicas. >22-23

Texto: Iraia OIARZABAL
Fotografía: Raúl BOGAJO | ARGAZKI PRESS

La actividad política y cursos de café, en el macrojuicio

Idoia Arbelaitz, Bixente Enekotegi, Jon Gorrotxategi y Rufi Etxeberria declararon ayer en el macrojuicio y detallaron la actividad política y profesional desarrollada, como cursillos para hacer café, en algún caso. >4-5

Presidentes latinoamericanos, invitados a impulsar Aiete

El Encuentro Continental celebrado en México anuncia más pasos, como plataformas por países y una posible segunda reunión en Colombia. Remite la declaración aprobada a la UE y a la ONU

«Debemos ampliar Aiete a lo grande, que sean los presidentes los que digan que este es el camino a la paz». Con estas palabras de Alberto Spektorowski se anunció ayer que la iniciativa latinoamericana por la solución en Euskal Herria dará otro salto, intentando ahora implicar a presidentes tras sumar a trece expresidentes. La declaración fruto del encuentro, que aboga por avanzar «sin excusas» siguiendo la hoja de ruta de Aiete, se enviará a las grandes instituciones internacionales. >2-3

GAUR8

12 MOTXILA IKUSIEZINA
Kartzelan egondako lau neska atzerritarren historia

16 VALKA DISEINUAK
Minbiziaren zauriak estaltzeko txapelak

ATZERRIA 12

Apokalipsiaren negozioa. Armagintza konpainiak, gora

2002az geroztik, armak eta gerra ekipamendua ekoizten duten ehun konpainia handienen salmentek %60 egin dute gora. Mundua astintzen ari den finantza krisiaren eragina jasatetik oso urruti dago beraz, armagintzaren negozioa.

Gaur

5,95 euro
+
GARA

UNIVERSIDAD DEL PAIS VASCO
EUSKAL HERRIKO UNIBERTSITATEA

GARA lectores con criterio

2013/10/23
ASTEAZKENA

www.gara.net

REAL SOCIEDAD Old Trafford será también txuriurdin en una cita histórica >34-35

Madrid y Londres liberan a Del Río y Troitiño tras la sentencia europea

El Pleno de la Audiencia Nacional excarcela a la presa de Tafalla por unanimidad y con el aval de la Fiscalía. Ante las dudas del Ministerio Público español, el Tribunal Superior británico no espera más y libera también al donostiarra

Las consecuencias de la sentencia de Estrasburgo han sido fulminantes, sobre todo tras el aviso explícito a Madrid de que la excarcelación de Inés del Río debía ser inmediata. La Audiencia Nacional le abrió la puerta de la cárcel a primera hora de la mañana sin ningún voto discrepante, y 26 años después de ser encarcelada recuperaba la libertad desde la cárcel de Texeiro a las 16.25. La Fiscalía no parecía tener tan claro el caso de Antton Troitiño (24 años preso), pero el tribunal británico decidió no correr riesgos ante Europa y lo libró poco después. El viernes la Audiencia verá más recursos y fijará un criterio general. >2-5

[•] ANÁLISIS
RAMON SOLA

Estrasburgo pone al Estado español ante sus demonios y contradicciones

Obcecado en negar que todo cambio hace dos años, ni en su peor pesadilla pareció prever el PP que una «terrorista sanguinaria» ganaría al «Reino de España» un litigio de derechos humanos en la mayor sala europea. El desconcierto lleva a nuevas falsedades, como convertir en chivo expiatorio a un juez que estaba en el embrión de la doctrina, señalar al PSOE –que la dejó crecer incomprensiblemente en pleno proceso negociador–, y negar la evidencia de que sus últimos códigos penales son más duros que el franquista. La decisión, por otro lado, revaloriza el papel internacional y prueba la madurez vasca. >6-7

Alberto Ruiz Gallardón y Jorge Fernández Díaz, en la imagen en la comparecencia del lunes, siguieron doliéndose ayer del fallo. GARA

KULTURA Xabier Olaso, Jon Sudupe eta Iban Zaldua, Euskadi Literatura Sarietan garaile >44

J. M. VILA D'ABADAL, VIC-EKO ALKATEA

«Kataluniako prozesua atzeraezina da»

Asociació de Municipis pèr la Independència elkarteko presidentea eta Vic-eko alkatea da Josep Maria Vila d'Abadal eta erabakitzeko eskubideari buruzko hitzaldia eman zuen atzo, Errenterian. Katalunian abiatutako prozesu soberanista atzeraezina dela dio eta egun hasitako bidea eteteko aukerarik ez dagoela adierazi du. «Euskal Herriko eta Kataluniako errealitate sozialak oso ezberdinak dira. Inbidiagarritzat jo dugu beti euskal prozesua, baina ez da konparagarria», esan zuen. >13

Libia, camino de una guerra civil después de su «liberación»

Dos años después de la caída del régimen de Gadafi, el espectro de la guerra civil planea sobre Libia en pleno enfrentamiento entre las milicias y el Gobierno auspiciado por Occidente. >20

Los trabajadores de Fagor afrontan su condición de accionistas y acreedores

A la preocupación por la pérdida del puesto de trabajo de los socios cooperativistas de Fagor Electrodomésticos, se une ahora la angustia por las cargas que puede acarrear su condición de accionistas de la empresa, sin olvidar que también son acreedores por el impago de retribuciones. Esta situación salió a relucir en las asambleas realizadas el viernes en Arrasate entre los socios cooperativistas y representantes del Consejo Rector. >26

GARA lectores con criterio

2013/10/30
ASTEAZKENA
www.gara.net

EUSKADI LITERATUR SARIAK Ramiro Pinilla eta Ramon Saizarbitoria, erdaraz eta euskaraz >6-7

Sanidad y Educación y Cultura pierden peso en las cuentas de Lakua

El pago de la amortización de la deuda muerde una parte importante del incremento presupuestario previsto para 2014 sobre el gasto de 2013

El Gobierno de Lakua presentó ayer sus cuentas para 2014, que ascienden a 10.215,5 millones de euros, 898,9 millones más que el gasto de 2013. Pero una buena parte de ese incremento se va al pago de la deuda. Con ello, el Departamento de Sanidad pasa a suponer el 32,8% del presupuesto, frente al 35% actual, y Educación y Cultura, baja del 28,2% al 27%. >2-3

Permach recuerda que se reunieron con Rubalcaba y los enviados de Aznar

En su declaración ante la Audiencia Nacional en el juicio contra exdirigentes de HB, EH y Batasuna, Joseba Permach recordó ayer que partidos como PP y PSOE siempre tuvieron claro que una cosa era ETA y otra estas formaciones políticas. De hecho, cita como en 1999 Aznar negoció por un lado con la organización armada y habló por otro con EH en Burgos. Un año antes, él mismo y otros compañeros se entrevistaron también con Alfredo Pérez Rubalcaba, entonces diputado y hoy líder del PSOE. >4-5

CRÓNICA >5

A juicio por ayudar a comprar un coche a un deportado

MUJERES KURDAS EN SIRIA, UNA DOBLE REVOLUCIÓN

Texto: Karlos ZURUTUZA
Fotografía: AFP

En pleno conflicto sirio, en las zonas bajo control y autonomía kurda desde julio de 2012, las mujeres han revitalizado su papel, según ha podido comprobar GARA. Se han creado centros de formación y emancipación, tienen una cuota de representación paritaria con los hombres en el PYD, ejercen profesiones con un marcado activismo... >22

Epaile espainolak batuz, epaia ez betetzeko presioen aurrean

Auzitegi Nazional espainolak finkatutako irizpide garbiaren ostean, Auzitegi Konstituzionalak ere esan du askatasun eskaerak ebazten hasiko dela, osoko bilkurarik egin gabe. Botere Judizialeko Kontseilu Orokorrak babesa agertu die, kritiken aurrean. Apaltzen hasi dira Estrasburgoko epaiaren aurkako ahotsak, izan ere, honen 114. paragrafoa zinez argigarria da. >12

Socios de Fagor ven ilegal responder con sus bienes y la dirección lo descarta

El temor a que los socios de Fagor tengan que afrontar la parte alícuota de la deuda acumulada es una de las secuelas principales de la crisis. La dirección asegura que «en ningún caso» está en peligro su patrimonio personal, pero parte de los empleados siguen recelosos dada la confusión de la legislación al respecto. Estos socios consideran que sería ilegal tener que afrontar la deuda con sus bienes. La Ley de Cooperativas contempla esta opción, pero la Ley Mercantil, que prevalece sobre ella, la descarta. >24-25

GARA
lectores con criterio
2013/10/31
OSTEGUNA
www.gara.net

PALESTINA Israel acelera la colonización tras liberar a 26 presos >23

El pacto PNV-PP para Kutxabank posibilita nuevos accionistas

El Congreso dio ayer luz verde al proyecto de ley de cajas que recoge las enmiendas de PP y PNV para que las entidades que surjan de la reestructuración bancaria no tengan que crear el fondo reclamado por la «troika». Kutxabank consideraba que esta condición afectaría a su obra social. A cambio deberán reducir su participación pode debajo del 50%, lo que abre la puerta a nuevos accionistas >26

Mondragon no financia el rescate de Fagor por no verlo «viable» y Lakua se inhibe

La cooperativa de electrodomésticos advirtió, antes de conocerse la decisión tomada de «forma unánime» por la Corporación, que sin la financiación solicitada está abocada a la desaparición

Fagor Electrodomésticos no contará con la financiación de 170 millones de euros necesaria para atender a su deuda y hacer viable la cooperativa, con lo que la presentación del concurso de acreedores se hace inevitable. La decisión de no financiar el rescate, tomada de «forma unánime», fue dada a conocer anoche por la Corporación Mondragon, que no considera factible el plan de viabilidad. Aseguró que seguirá habilitando mecanismos de solidaridad para reducir «al máximo» el impacto en el empleo, empeño en el que Lakua indicó que participará >2-3

EDITORIALA >10

Fagor ha muerto, ¡viva el cooperativismo!

Los administradores de las «herrikos» plantan al fiscal

La Fiscalía trató de convertir preguntas de trámite en un interrogatorio a cada uno de los 110 representantes de las herriko taberna, quienes rechazaron esta pretensión y no tomaron parte en la sesión al no estar obligados a ello. El presidente de la sala suspendió la sesión del macrojuicio contra Batasuna hasta el 18 de noviembre, cuando está previsto que comience una nueva fase con las pruebas testificales >5

A8a ixteagatik auzipetutako hiru kide atxilotzeko agindu dute

Segiren legez kanporatzea salatzeko A8 autobidea ixteagatik auzipetu zituzten hiru gaztek epaiketara ez direla aurkeztuko jakinarazi dute, eta epaileak atxilotzeko agindua eman du >7

El PP escenifica el diálogo pese a negar la consulta

Más allá de las constantes pero vagas referencias al diálogo, la posición de Madrid sigue enrocada y desde Catalunya insisten en que la consulta no es negociable >8-9

OSASUNA SALE DEL DESCENSO

Texto: Natxo MATXIN - Joseba ITURRIA **Fotografía:** Iñigo URIZ | ARGAZKI PRESS

Osasuna sale de los puestos de descenso gracias al triunfo ante el Rayo (3-1). Los rojillos volvieron a cuajar una gran primera parte, pero tuvieron que sufrir en la segunda por una absurda expulsión de De las Cuevas. Mientras, la Real sumó un punto agridulce en Valladolid (2-2), donde se adelantó con dos tantos de Griezmann y Bravo paró un penal en el 91. >34-37

Bihar
ESKOZIA
independentziara bidaia
XXI. mendeko Europan
soilik 7,50 € + GARA
ESCOCIA
ESKOZIA

GARA lectores con criterio

2013/11/1
OSTIRALA
www.gara.net

ATHLETIC La tardía reacción solo alcanzó para empatar (2-2) >36-37

Madrid mintió a Europa sobre el último preso de los GAL, en tercer grado ya en 2002

Cuando la vista oral sobre la doctrina en la Gran Sala tuvo lugar, Ismael Miquel solo acudía a la cárcel una vez a la semana para firmar, estaba bajo vigilancia telemática y confirma a GARA que para entonces ya llevaba once años saliendo a la calle

En la vista oral sobre la doctrina 197/2006 celebrada en la Gran Sala europea el 20 de marzo, y en su campaña mediática paralela, el Gobierno español siempre ha afirmado que su anulación acarrearía la liberación del último preso por los GAL. Era mentira. Ismael Miquel, condenado por la muerte de Robert Caplanne en 1985 y otros delitos, estaba bajo vigilancia telemática desde unos días antes, y ha admitido a GARA que se encontraba en tercer grado desde 2002, con un paréntesis de año y medio en 2006, en el que tuvo que ingresar de nuevo en la cárcel de Tarragona. Se trata del momento en el que se pone en marcha la denominada «doctrina Parot». Antes de ello, Miquel cumplió dieciséis años entre rejas, pero la mayor parte no en el Estado español, sino en Tailandia por narcotráfico. La Fiscalía española apoyó refundir sus diferentes condenas. >3

EDITORIALA >10

El último sarcasmo sobre la guerra sucia

FAGOR BIZIRIK ATERATZEKO DEIADARRA

Fagor Etxetresnak bizirik mantentzeko itxaropenak agortuz doazen arren, «ezintasun» sentsazioari aurre eginez, langileek eta auzokideek –bertako hautetsien laguntzaz– enpleguaren aldeko borrokari eusten diote, atzo Arrasaten erakutsi zuten bezala. Oso gertu dirudien itxiera azkenean gertatzen bada, litekeena da 4 000 lanpostu baino gehiago galtzea, beren ordezkariek adierazi dutenaren arabera. >6-7

Argazkia: Raul BOGAJO | A PRESS

[•] ANÁLISIS JOXERRA BUSTILLO El final de un ciclo • AINARA UDAONDO Reflexiones desde el cooperativismo

REPORTAJE

Sitel, una larga década de espionaje masivo español

Ramón SOLA

Pese a la polvareda levantada ahora en ciertos círculos, desde 2009 es perfectamente conocida la existencia de un sistema masivo de control en el Estado a través de los teléfonos móviles. Sitel arrancó en 2004 con un volumen ingobernable para las instancias judiciales y con una cobertura legal que sigue siendo muy dudosa hoy día. En su momentos se justificó como un arma contra ETA, pero en la actualidad llega a usarse para nimiedades como intentar implicar a ediles de Bildu en la protesta del chupinazo de Iruñea >4-5

Aranalde, insumiso en favor de la vuelta de los exiliados

Jokin Aranalde se ha declarado insumiso ante la aceptación de la euroorden española. Da la espalda a su extradición para «seguir trabajando hasta que el último exiliado o deportado» retorne >14

Gaur
ESKOZIA
independentziara bidaia
XXI. mendeko Europan
soilik 7,50 € + GARA

GARA
lectores con criterio
2013/11/2
LARUNBATA
www.gara.net

ITZIAR NOGERAS, DONOSTIA 2016KO ZUZENDARIA: *«Horrelako proiektuak behin gertatzen dira»* ›6-7

La privatización de Kutxabank, una amenaza real

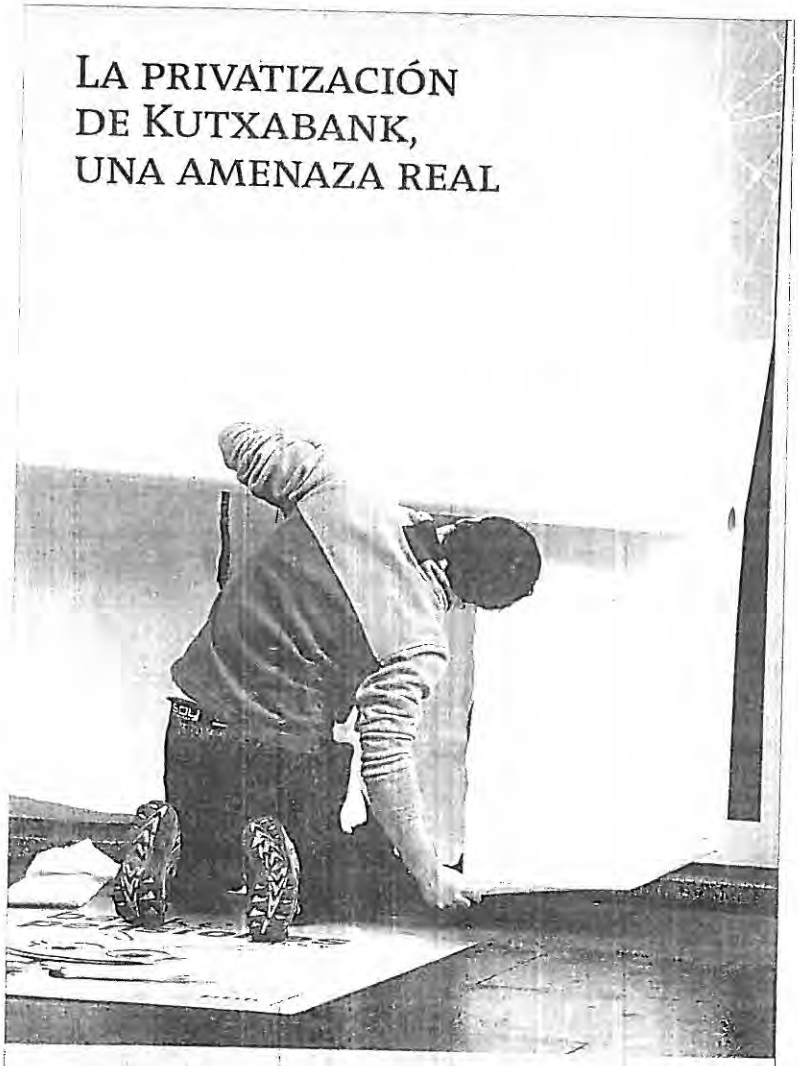

Texto: Aritz INTXUSTA
Fotografía: Marisol RAMIREZ | ARGAZKI PRESS

La nueva normativa europea ha sido trasladada a Euskal Herria, mediante el pacto PNV-PP, en la obligación de BBK de deshacerse de su mayoría en Kutxabank. Al menos ese 7% de acciones pasará a otras manos en un proceso opaco que puede abrir la puerta a privatizar las cajas vascas. ›4-5

La fractura en UPN se reabre con la vuelta de Sanz al primer plano

Reclama a Barcina una cumbre para redefinir el rumbo del partido y se ha reunido por su cuenta con el PSN. La presidenta pierde apoyos de nuevo con el alejamiento de su número dos

Tras el enfrentamiento abierto en el Congreso de marzo, las tensiones se reproducen en UPN. El Consejo Político de hace una semana resultó muy tenso. Miguel Sanz, que acusa a Yolanda Barcina de haber dilapidado la necesaria entente con el PSN, vuelve a la carga reclamando una cumbre sobre la estrategia del partido, con las elecciones de 2015 en el horizonte. Barcina obtuvo todo el poder, pero no logra controlar el partido ›2-3

Fagor se da una semana de plazo para lograr financiación

Fagor Electrodomésticos reiteró ayer que sigue buscando financiación, «aunque hasta este momento no hay resultados», para garantizar su viabilidad. Se ha fijado un plazo de una semana o diez días antes de presentar concurso de acreedores para todas sus plantas, por lo que no agotará el plazo de cuatro meses del preconcurso. ›23

Mueren por disparos dos representantes de Amanecer Dorado

Dos responsables del partido neonazi Amanecer Dorado murieron ayer y otro sufre heridas de gravedad tras ser disparados desde una motocicleta, según la Policía. El tiroteo tuvo lugar cerca de una sede de la citada formación en Atenas y se produce mes y medio después de que mataran al cantante y activista antifascista Fyssas ›21

GAUR8

›4 **SIRIA Irakeko paramilitar xiiten esku hartzearen garrantzia**

›11 **IRITZIA Prozesua berrirakurtzen, Estrasburgoko epaia eta gero** RAMON SOLA

MILITANTZIA KRISIAN? ›12

Parte hartze politikoaren ereduak, mahai gainean

Militantzia krisian ote dago? Desaktibazio politikoa herri mugimenduen kezka bihurtu da. Kezka gehiagoren iturri bihur ez dadin Joxemi Zumalabe Fundazioko kideek eztabaida mahai gainean jarri eta hariari tira egin diote.

Gaur
ESKOZIA
independentziara bidaia
XXI. mendeko Europan
soilik 7,50 € + GARA

UNIVERSIDAD DEL PAIS VASCO
EUSKAL HERRIKO UNIBERTSITATEA
2013/11/5
ASTEARTEA

GARA
lectores con criterio
www.gara.net

BBK Sagredo, extesorero jeikide, suple a Fernández en la hora clave >6

Marlaska duda en si esperar al Supremo antes de excarcelar

La Audiencia Nacional fijo claramente el pasado lunes que la sentencia de Estrasburgo debe ser cumplida en todos los casos y por todos los poderes del Estado, pero el presidente de lo Penal, Fernando Grande-Marlaska, duda en los tiempos. Plantea ahora a sus compañeros si conviene esperar al Supremo, que se reúne el dia 12 >10

Madrid tendrá que explicar por qué mintió en Estrasburgo

Amaiur pregunta al Gobierno del PP por la información revelada por GARA sobre Ismael Miquel Gutiérrez, el calificado falsamente como «último preso de los GAL», que estaba en tercer grado desde 2002. Plantea también por qué estos condenados han tenido un trato «más benevolente»

Amaiur ha llevado al Congreso, a través de una pregunta escrita, la mentira trasladada por el Gobierno del PP al Tribunal Europeo de Derechos Humanos en su intento de sostener a toda costa la doctrina 197/2006. El Abogado del Estado afirmó que si se anulaba quedarían libres «terroristas sin rehabilitar» como Ismael Miquel Gutiérrez, a quien el Gobierno presentaba como «el último preso de los GAL» y que en realidad, como reveló GARA el viernes, llevaba once años en tercer grado. El grupo abertzale quiere saber si la parte estatal ha trasladado más engaños en sus apelaciones sin resultado ante Europa. >2-3

EL PRIMER TEMPORAL DE OTOÑO

Foto: Gorka RUBIO | ARGAZKI PRESS

Los fuertes vientos (110 km./hora en Matxitxako) y las mareas vivas se aliaron para provocar olas de más de cinco metros en el litoral vasco, que se disfrutaron en imágenes como esta de Zarautz. Las lluvias remitirán hoy, pero el temporal instala definitivamente el otoño y apunta a un invierno que no tardará en llegar. >14

Morsi remarca su legitimidad ante el tribunal que le juzga

Cuatro meses después de ser derrocado por un golpe de Estado, Mohamed Morsi fue trasladado al Tribunal Penal de El Cairo, donde manifestó que es el presidente legítimo y cuya autoridad no aceptó. La vista fue aplazada hasta el 8 de enero >4-5

Finantzabide bila azken aukerak agortzen ari da Fagor, biharko bileraren atarian

«Funtsen batekin eta lehiakideekin» finantziazioa lortzeko saialdian azken aukerei ekin die Fagor Etxetresnak kooperatibak azkenean, Mondragon taldearekin eta instituzioekin bihar egingo duen bileraren atarian. Bilkura hori gaur egitekoa zen, baina «agenda arazoak» direla-eta atzeratu egin zuen Mondragonek. Egoera, krisi honek inguruan izango duen eragina eta har daitezkeen neurriak aztertuko dituzte bileran. Dirua lortzeko eta lojupeko lanetan ari dela esan du kooperatibak, baina zaila dela onartu du; horretarako epea datorren astean agortuko zaio.

Bien bitartean, Basauriko Edesako langileek irtenbidea eskatzeko itxialdia bart gauera aurreratu zuten. Lantegi kanpoaldea lanerako eta gaua pasatzeko egokitu zuten.

Fagorrek Euskal Herritik kanpo dituen lantegietan ere bada mugimendurik. Estatu frantseseko Fagor Brandt-en ere bilera izango dute bihar. Berri txarrak aurreikusten dituzte sindikatuek, baina ez dute aparteko bilera horretako gai-ordenaren berri. >19

Anoeta quiere vivir una noche inolvidable ante el United

Rooney, Van Persie, Evra, Vidic y compañía se las ven esta noche con una Real abocada a ganar para seguir en Champions y deseosa de dejar un gran recuerdo. Pase lo que pase, el partido será histórico y Anoeta vibrará >28-29

UNIVERSIDAD DEL PAIS VASCO

GARA lectores con criterio

2013/11/7
OSTEGUNA

www.gara.net

CIERRA LA TELEVISIÓN AUTONÓMICA VALENCIANA BEÑAT ZALDUA Canal 9, crónica de un despropósito >6-7

Fagor afronta su liquidación y la Corporación busca salidas para más de 1.000 trabajadores

Los responsables confirman en la reunión con las instituciones que solicitarán inminentemente el concurso de acreedores y barajan prejubilaciones y recolocaciones para un máximo de 1.200

«Es la única previsión posible». Estas palabras lapidarias de la consejera Arantza Tapia remataron la reunión con las instituciones, tras la que se constató el inicio del proceso de liquidación de Fagor Electrodomésticos. Tapia abogó por «evitar los reproches y mirar al futuro», y en esta línea la Corporación Mondragón anuncia la posibilidad de prejubilaciones y recolocaciones para entre 1.000 y 1.200 trabajadores. A la salida, el diputado general de Bizkaia, José Luis Bilbao, anunció una partida de tres millones para Edesa, que pone un parche a su dramática situación. Los trabajadores mantienen el encierro. >2-3

Lakua destina al TAV otros 365 millones, de los que 97 son alzas en el precio

La continuidad de las obras del TAV en el tramo guipuzcoano supondrá en 2014 nada menos que 350 millones de euros, el 66% de lo que Lakua destina a «inversiones reales». 97,6 millones de euros de este total corresponden al pago de subidas de precio. Hay otra partida de 14,6 millones de euros que Lakua destina también a la «Y vasca». >4

El Gobierno y las FARC acuerdan garantizar la participación política

El Gobierno y las FARC anunciaron un acuerdo sobre las garantías para la participación política. Las condiciones para el nuevo movimiento que surja del paso de la guerrilla a la vida política se discutirán en el punto 3 de la Agenda, aunque el acuerdo incluye «un sistema integral de seguridad para el ejercicio de la política» >5

Estrasburgoko epaia bihurritu nahi du fiskalak hainbat zigor luzarazteko

Estrasburgoko epaia nola aplikatu behar den Gorenak erabakitzearen alde agertu da Auzitegi Nazional espainoleko Fiskaltza. Eta horrez gain argudiatu du epaiak ez duela doktrina baliogabetzen, 2006a baino lehenagoko aplikazioa baizik. Hala, hortik aurrerako erredentzioak ezabatzeko jarrerari eutsi nahi dio, hainbat presoren zigorra luzarazteko asmoz. Honek ez luke eraginik izango jada aske egon beharko luketen 56 presoengan. >14

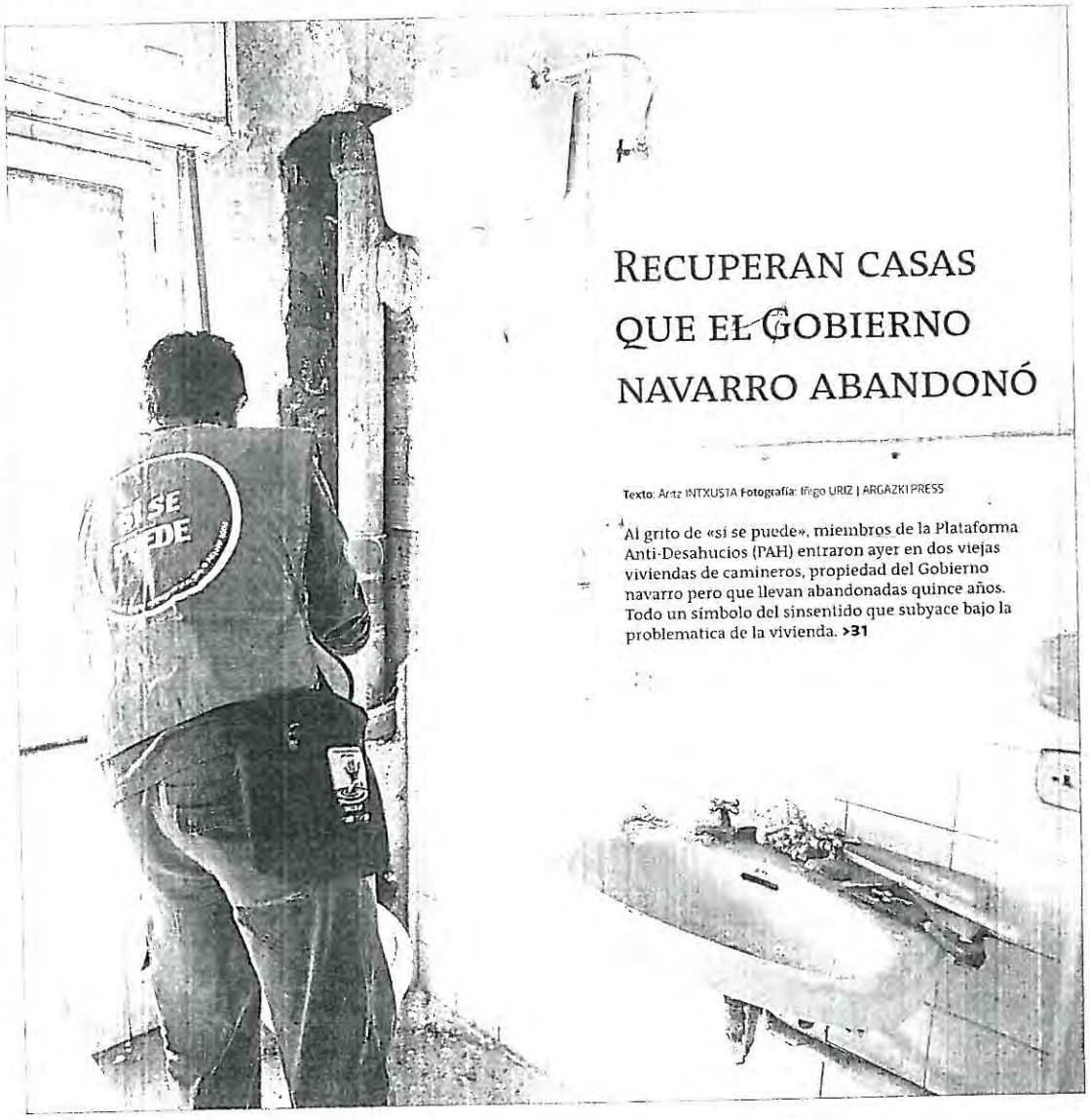

RECUPERAN CASAS QUE EL GOBIERNO NAVARRO ABANDONÓ

Texto: Aritz INTXUSTA Fotografía: Iñigo URIZ | ARGAZKI PRESS

Al grito de «sí se puede», miembros de la Plataforma Anti-Desahucios (PAH) entraron ayer en dos viejas viviendas de camineros, propiedad del Gobierno navarro pero que llevan abandonadas quince años. Todo un símbolo del sinsentido que subyace bajo la problemática de la vivienda. >31

UNIVERSIDAD DEL PAIS VASCO
EUSKAL HERRIKO UNIBERTSITATEA

GARA lectores con criterio

2013/11/8
OSTIRALA
XV urtea | 5.353 zenbakia
1,50 euro
www.gara.net

URKULLU Y BARCINA, juntos en una cumbre de la CTP blindada >12

La Inteligencia británica sí da la cara y admite implícitamente sus acciones

Mientras el CNI ha comparecido a puerta cerrada en una comisión secreta del Congreso, los responsables del MI5, MI6 y GCHQ, agencias de espionaje británicas, se explicaron públicamente en la Cámara de los Comunes. No aportaron datos de sus actividades, pero sí las reconocieron implícitamente al afirmar que «ciertos métodos» deben seguir siendo secretos y acusar a Edward Snowden de hacer filtraciones «muy dañinas» que «ponen en peligro» sus trabajos. >19

Aditu suitzarrek ezin dute ziur baieztatu Arafat pozoituta hil zela

Yasser Arafaten gorpuzkiak aztertu dituzten aditu suitzarrek ondorioztatu dutenaren arabera, lortutako emaitzarekin koherenteena da polonioz pozoituta hil zutela dioen tesia, baina ezin dute erabateko ziurtasunez baieztatu hori dela heriotzaren arrazoia. >18

LA PRUEBA DE UN ESPIONAJE SIN VERGÜENZA

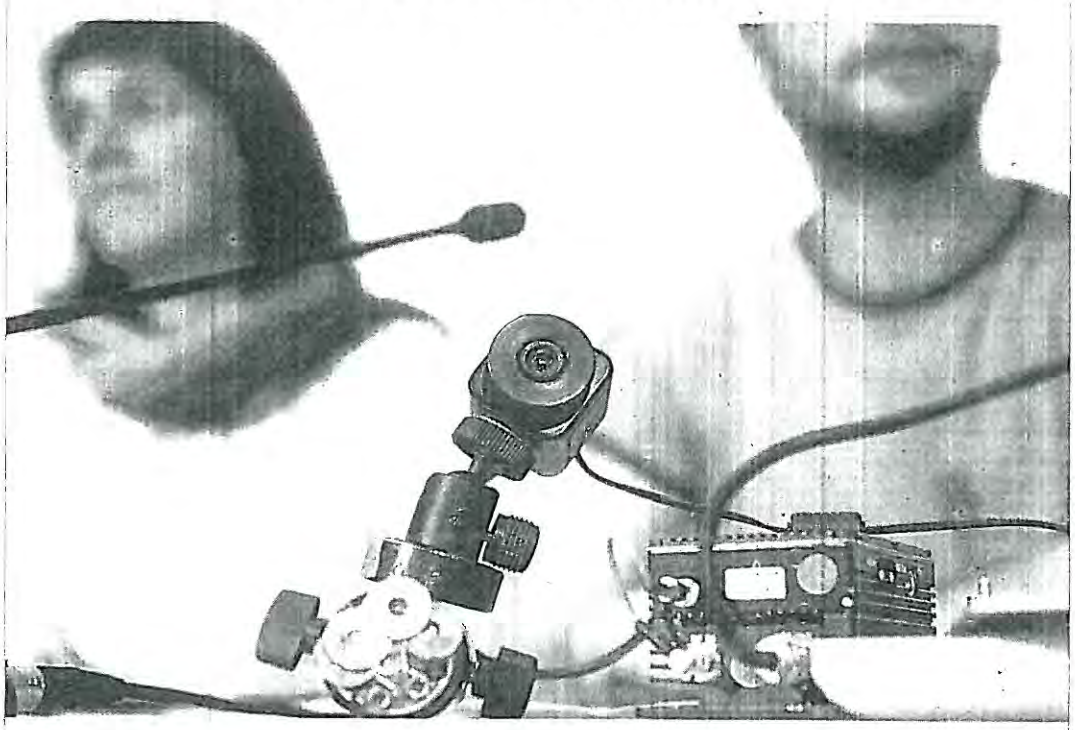

Texto: Aimar ETXEBERRIA
Fotografía: Juan Carlos RUIZ | ARGAZKI PRESS

En pleno escándalo mundial por el espionaje, y días después de que se confirmara que el CNI vigila permanentemente a la izquierda abertzale, varias organizaciones presentaron una prueba más, la última hallada. Este instrumento, con cámara de vídeo y antena para audios, estaba enfocando la entrada a un local usado por Ernai en Donostia, sin disimulo ni vergüenza. >2-3

EDITORIALA Inaceptable acoso a militantes políticos >8

Fagor niega que el anuncio de Bilbao haya salvado a Edesa

1206

La irrupción del diputado general de Bizkaia en el conflicto de Basauri crea tensiones políticas y no evita el preconcurso por ahora, contra lo que afirmó. EH Bildu emplaza a Lakua y Kutxabank

«Para nada» puede afirmarse que Edesa de Basauri esté fuera de peligro. Fue la matización hecha ayer tarde por Fagor después de la campaña mediática desatada por el diputado general de Bizkaia, el jelkide José Luis Bilbao, al dar por seguro que el aval –anunciado primero en Gasteiz y luego en persona a los trabajadores encerrados en la factoría– iba a suponer la retirada del preconcurso de acreedores. La realidad es que toda la empresa se encamina hacia una liquidación y hoy o a principios de la semana que viene Fagor Electrodomestico solicitará el concurso de acreedores.

1207

La maniobra de Bilbao enturbió las aguas a nivel político. El PP le acusó de jugar «a mister Marshall». EH Bildu apuesta por soluciones serias y considera que hay dos instancias que tienen mucho que decir por su capacidad: el Gobierno de Lakua y Kutxabank. >4-5

1171/1208

PNV, PSE y PP amenazan un 18% más de recaudación en Gipuzkoa

La Diputación de Gipuzkoa ha presentado el nuevo Impuesto de Sociedades propuesto por Bildu, que aumentaría la recaudación en un 18,8% según el cálculo de la diputada de Hacienda, Helena Franco. Sin embargo, PNV, PSE y PNV pueden imponer su mayoría regresiva en este terreno. >24

ZEA MAYS: *«Somos felices de seguir compartiendo las inquietudes de los cuatro en la banda»* >40-41

GARA lectores con criterio

2013/11/9
LARUNBATA
XV. urtea | 5.354. zenbakia
1,80 euro
www.gara.net

OSASUNA El Almería sale del descenso a costa de los rojillos (0-1) >38-39

La AN excarcela a otros 9 presos sin esperar a la posición del Supremo

Ordena la libertad de Troitiño, Garalde, Urdiain, Aginagalde, Artola, Fernández, Azkargorta, Sancho y Gómez en cumplimiento de la sentencia de Estrasburgo del 21 de octubre. Tiene otros 26 recursos pendientes. El TS se reúne el martes

El Pleno de la Audiencia Nacional española acordó ayer excarcelar a otros nueve presos vascos a los que se les había aplicado la invalidada doctrina 197/2006 sin entrar a valorar jurídicamente el criterio de la Fiscalía, que abogaba por esperar a la decisión del Tribunal Supremo que se reúne el martes para fijar posición sobre el cumplimiento de la sentencia de Estrasburgo. Tras casi cinco horas de sesión, y con el voto decisivo del presidente, Fernando Grande-Marlaska, el tribunal ordenó la puesta en libertad de Txomin Troitiño (26 años encarcelado), Isidro Garalde (28), Iñaki Urdiain (24), Jon Aginagalde (29), Jokin Sancho (24), Elías Fernández Castañares (27), Joseba Artola (27), Patxi Gomez (24) y Luis Mari Azkargorta (25), quienes iniciaron en la tarde-noche de ayer el regreso a Euskal Herria. En la misma sesión, el tribunal especial denegó la excarcelación de Jon Ander Urkizu, cuyo recurso está en manos del Constitucional, y de Raúl Ibañez. Con estas excarcelaciones son ya once los presos liberados en cumplimiento del fallo del TEDH del 21 de octubre. >2-3

Txomin Troitiño abandona la prisión de Texeiro acompañado de familiares y amigos que fueron a recibirle. AFP

Fagor comunica que el aval no es suficiente para que Edesa sea viable

El director general de Fagor Electrodomésticos, Javier Treviño, se trasladó ayer a Basauri para comunicar a los trabajadores de Edesa que la planta no es viable en solitario, que el aval de tres millones anunciado de forma sorpresiva por el diputado general de Bizkaia, José Luis Bilbao, no es suficiente. La noticia fue un «mazazo» para la plantilla, que criticó a Bilbao por levantar falsas expectativas. El diputado replicó con otra declaración pomposa: «Fagor nos ha dicho hoy que van a dejar morir Edesa». Acusó de mentir a la cooperativa. >4-5 y EDITORIAL

GAUR8

>3 GORKA ELEJABARRIETA
Unionista izatea zein nekeza den

>22 UXUE ALBERDI
«Txapelketan ahotsak pisua du, onerako eta txarrerako»

FUKUSHIMAREN LORRATZA >4

2020an Tokiora etortzearekin amets egiten dutenei eskutitza

Takashi Hirose idazleak 2020ko Olinpiar Jokoetara joateari amesten duten kirolari gazteei zuzendutako eskutitza idatzi du. «Fukushimari buruz ezagutu beharko lituzketen datu batzuk» eskaintzeko. Egoera negargarri eta ikaragarri arriskutsua deskribatzen du.

QUEDAN 03 DÍAS

UNIVERSIDAD DE EL PAIS VASCO
EUSKAL HERRIKO UNIBERTSITATE

GARA lectores con criterio

2013/11/13
ASTEAZKENA
XV urtea | 5.558 zenbakia
1,50 euro
www.gara.net

LOS PRESOS DE SEVILLA cumplen 16 días en huelga de hambre y aumenta la preocupación entre sus allegados >12

El TS certifica el final del alargamiento artificial de las penas

El Alto Tribunal español, el mismo que hace siete años puso en marcha la doctrina 197/2006, resuelve dejar en manos de la Audiencia nacional la aplicación de la sentencia del TEDH en el caso de los presos vascos

Siete años después de que lo pusiera en marcha, el Tribunal Supremo certificó ayer el fin de la doctrina que posibilitaba la prórroga de las condenas de prisión. La sentencia emitida por Estrasburgo dándole la razón a Inés del Río no dejaba lugar a dudas y, a pesar de los intentos del Gobierno del PP para alargar el procedimiento de aplicación, finalmente el TS ha tenido que asumir las consecuencias del fallo. Los jueces de la Sala de lo Penal, por un margen de doce votos a cuatro, también matizaron que deben ser los tribunales sentenciadores (en el caso de los presos vascos, la Audiencia Nacional) los que deben aplicar la resolución europea. Sus letrados abogaron ya ayer mismo por que los recursos interpuestos se resuelvan «cuanto antes». >2-3

Inbiomed y su equipo de investigación atraviesan un momento crucial

Olhane LARRETXEA

Las cuentas de Inbiomed, el centro de investigación en medicina regenerativa de la Obra Social de Kutxa, también están en números rojos. Los pagos de los sueldos se han atrasado tres meses; se han perdido numerosos contratos con empresas y las deudas son cuantiosas; la plantilla se ha reducido un 40% en apenas unos meses; y la plantilla que queda asegura estar atravesando momentos muy duros. >4-5

CARLOS GRIELL
EXPERTO EN TRANSPORTES

«Con los peajes no se acaba la gratuidad porque nunca existió»

Ingeniero especializado en transportes, este barcelonés que ha asesorado a la Diputación de Gipúzkoa sobre los peajes afirma que con Arkupe no se acaba con la gratuidad porque «nunca ha existido tal gratuidad». Y añade que la tendencia europea es que quien más use la carretera, «más la pague». >7

Guardia Zibilak 45 minutuz atxikita eduki zuen Sortuko kide bat

Errepideko kontrol batean gelditu eta 45 minutuz atxikita eduki zuen Guardia Zibilak Iosu Lizarralde Sortuko Kontseilu Nazionaleko kidea. Bere aurka «apropos» jarritako kontrol baten biktima izan zela esan zuen eta atxikita izan zutelarik iraimak jasan zituela gaineratu. >13

EDITORIAL >8

Matones armados en las carreteras vascas

La ayuda llega lentamente a las víctimas de Filipinas

La desesperación crece rápidamente en Filipinas entre las víctimas del tifón Haiyan, mientras los equipos de emergencia trabajan a contrarreloj para intentar llevar la ayuda, que llega lentamente a las cientos de miles de personas afectadas. >17

EDESA TAMBIÉN ECHA EL CIERRE 1473

Fotografía: Marisol RAMÍREZ | ARGAZKI PRESS

La planta de Edesa entrará finalmente en concurso de acreedores. Así lo comunicaron ayer los miembros del consejo rector de Fagor Electrodomésticos, desplazados hasta Basauri, donde prometieron que intentarán recolocar al mayor número posible de empleados, aunque estos no lo consideran creíble. Continuarán encerrados en defensa de sus puestos de trabajo. >22-23

Fagor Ederlan anuncia que abrirá una nueva planta que creará 70 empleos

UNIBERTSITATE DEL PAIS VASCO
EUSKAL HERRIKO UNIBERTSITATEA

GARA lectores con criterio

2013/11/15
OSTIRALA
XV urtea | 3 360 zenbakia
1,50 euro
www.gara.net

FILIPINAS Sigue la lucha por sobrevivir una semana después >20

El Gobierno de UPN tendrá que asumir las exhumaciones de fusilados

Pese a la abstención de UPN y el voto en contra del PP, el Parlamento navarro aprobó una pionera ley que obliga al Gobierno navarro a afrontar los gastos de la exhumación y sepultura digna a los fusilados tras el golpe de 1936. La ley pide anular las sentencias franquistas, e insta a la eliminación de todos los símbolos fascistas que perviven. La tribuna de la Cámara se llenó de descendientes de fusilados, algunos emocionados. >13

EDITORIALA

Un paso para empezar a restañar heridas

Trenbidearen muga gainditutta Durango osora irekiko da azoka aurtengoan

«Azoka Hiria» filosofia ardatz hartuta, Durango osoa bilakatuko da «kulturaren plaza» 48. edizioan. Trenbidea lurperatu izanak ematen du aukera eta baliatu egin dute. Gunez guneko ibilbide bat proposatzen dute antolatzaileek. Areto Nagusitik hasi eta Szenatokiraino, tartean Plateruena, Ahotsenea, Irudienea... «sekula baino hedatuagoa». >5

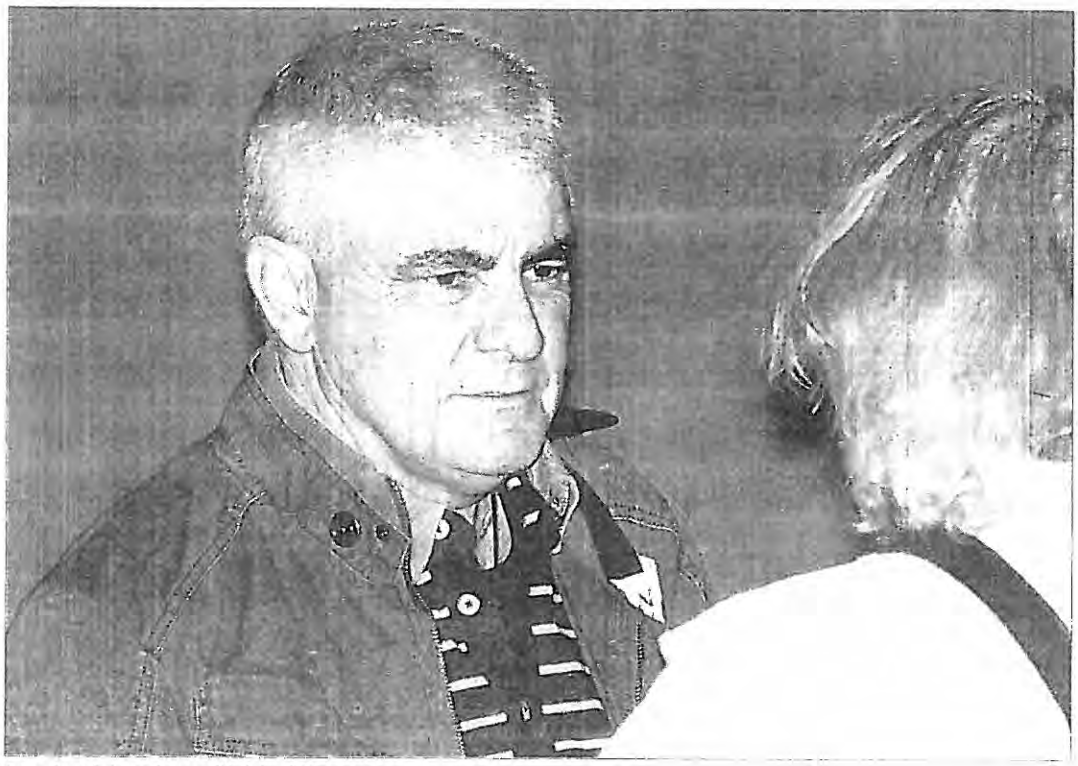

Antxon Lopez Ruiz, anoche a su salida de la prisión de Puerto. GOZO LOBATO | AFP

La AN libera a trece vascos más y acelera las excarcelaciones

La decisión se toma por unanimidad y con ella ya han regresado a casa 24 víctimas de la doctrina anulada por Estrasburgo. El Pleno traslada el resto de recursos a las salas correspondientes, para que decidan sin necesidad de reunir a todos los jueces. Algaradas ultras ante algunas cárceles.

Ya son 24 los vascos liberados por la sentencia de Estrasburgo. Tras haber pasado más de 20 años entre rejas y extensas prórrogas ilegales, vuelven a casa Antxon López Ruiz, Inma Noble, Francisco Lujanbio, Josu Díaz de Heredia, Pello Odriozola, Juan Mari Gabirondo, Kepa Rezabal, Mitxel Turrientes, Jose Felix Zabarte, Maritxu Uzkudun, Gonzalo Rodríguez, Raúl Ibáñez y Andoni Alza. Queda decidir sobre otros 32, según el cómputo de los abogados de los presos, en casos que están repartidos entre el Constitucional –que empezará a decidir el lunes–, el Supremo y la Audiencia Nacional.

La decisión de la AN se tomó con rapidez y por unanimidad, una vez que el Supremo aceptó el martes que la sentencia de Estrasburgo tiene que ser cumplida. La decisión de Grande-Marlaska de adelantar un día la deliberación, prevista para hoy, fue la excusa de grupos ultras para acudir a algunas cárceles e increpar a allegados de presos. Las excarcelaciones se consumaron pasadas las 22.00. >2-3

REPORTAJE

La comunidad de GARA responde

Maider IANTZI

Cientos de suscripciones en los tres primeros días abren huella hacia la cima fijada por esta campaña: sostener nuestros medios. GARA ha recabado la opinión de algunos de los lectores y lectoras que ya se han suscrito, personas más o menos conocidas que remarcan la función social de este diario y de NAIZ. Desde Martin Zabaleta («siempre listo para ayudar a GARA») a Laura Mintegi («hoy día no podríamos vivir sin él») u Oier Etxebeste («hasta la ayuda más pequeña es imprescindible»). Mantener el impulso es ahora la clave. >6-7

Los cooperativistas de Edesa, arropados en la calle

Una marcha solidaria en Basauri respaldó anoche a los trabajadores de Edesa, una empresa que recuerdan con una historia de 75 años, «más que Fagor», y que está a punto de entrar en concurso de acreedores. Sus compañeros de Arrasate y de Incasa también se movilizaron por estos 230 trabajadores.

Una pequeña empresa de Sondika, Refinerías Sangroniz, ha dejado de producir tras la caída de Fagor. >23

GARA lectores con criterio

2013/11/17
IGANDEA
www.gara.net

MIGUEL MADARIAGA, FUNDACIÓN EUSKADI: *«Jon Odriozola y Ner Group no necesitan la fundación»* ›47

ENTREVISTA: Juliette Binoche REPORTAJES: La otra Medellín / Vinicius de Moraes / Los Kennedy / El tesoro de Munich
IRITZIA: Maddalen Iriarte / Amagoia Mujika MIRADAS: Chimamanda Ngozi Adichie / Bendito y maldito miedo / Bratislava

Marcha a Sevilla en solidaridad con los presos en huelga de hambre

Unas ochenta personas viajaron ayer desde Euskal Herria hasta Sevilla para solidarizarse con los presos vascos que hoy cumplen 21 días en huelga de hambre. En Murcia, un grupo de ultras apedreó una furgoneta donde viajaban familiares, aunque no llegaron a causar daños personales. ›20

Gure Esku Dago apela a la activación popular por el derecho a decidir

Presentó ayer la cadena humana que unirá Durango e Iruñea el 8 de junio de 2014 y que requerirá de la participación de unas 50.000 personas

Gure Esku Dago pretende unir Durango e Iruñea con una cadena humana que necesita la complicidad de al menos 50.000 personas. Una apuesta fechada el 8 de junio de 2014 que, según sostuvieron ayer sus propomotores, será posible gracias a la activación popular y la acumulación de fuerzas «más amplia, plural y transversal posible» en favor del derecho a decidir. ›2-3

REPORTAJE
RAMÓN SOLA

Testimonios y pruebas del siglo en que «nos quitaron el vasco»

La fundación Euskal Memoria ha recopilado en su último trabajo más de un siglo de acoso y derribo al euskara, antes, durante y tras el franquismo. Una agresión sistemática que ha roto la cadena de transmisión de la lengua, sin quebrarla pero con graves efectos. ›4-7 Y EDITORIAL

F. OTERO, TRABAJADOR DE EDESA

«Si se reubica queremos los mismos derechos»

Tras ver cómo un día iban la quiebra junto al resto de Fagor Electrodomésticos, al siguiente se «salvaban» de la mano de la Diputación de Bizkaia y luego de nuevo los mandaban a la calle, los trabajadores de la factoría de Edesa en Basauri tienen claro que «alguna de las partes miente». Otero, uno de los portavoces de los trabajadores, explica cómo ha sido el proceso durante los últimos años y defiende la viabilidad de la planta. ›22-23

Aitor Sarriegik pauso sendo bat eman du aurrera Oiartzunen

Aitor Sarriegi finalerdietako bigarren itzulirako sailkatu zen atzo Oiartzunen Alaia Martin eta Agin Labururen aurretik nagusituta. Jon Maia laugarren izan zen eta bidean geratzeko aukera asko ditu. ›49-50

GARA lectores con criterio

2013/11/20
ASTEAZKENA
www.gara.net

PELOTA La lesión de Irujo y la televisión aplazan las dos semifinales >44

No habrá una ponencia sobre el nuevo estatus hasta 2014

Con los retrasos que arrastra y a la espera de que el PNV haga una ronda de partidos, los plazos impiden que arranque este año. Su presentación es un compromiso del Gobierno de Iñigo Urkullu, que ya retiró de su programa la fecha de 2015 para refrendar lo acordado en el Parlamento

Figura en el programa con el que el PNV ganó las elecciones hace más de un año. Primero se anunció para octubre, luego para «este periodo de sesiones», pero la ponencia sobre el nuevo estatus para la CAV no arrancara ya este año. El PNV prevé ahora una ronda de partidos para buscar un acuerdo inicial y aunque este se diera antes del final de diciembre, la ponencia tardará semanas o incluso meses en crearse. Además, segun lo comprometido corresponde al Ejecutivo de Urkullu realizar la propuesta y éste ya retiró la fecha del 2015 y hasta la palabra «refrendo» al convertir el programa electoral en el del Gobierno >4-5

Lagun Aro propone aumentar un 1,5% las cuotas de desempleo

Lagun Aro EPSV propondrá en la asamblea general de diciembre aumentar un 1,5% las cuotas de desempleo que abonan las cooperativas para atender a los socios de Fagor. El juez determinó ayer que la CNMV y el Banco Popular designen a los administradores concursales >26

MIXEL ETCHEBEST, MAULEKO AUZAPEZA: *«Bateraren eskaerak indartsu bizi dira Zuberoan»* >12

Kaleratzeak agintzen ari dira salak, eta epaia bete behar dela dio Fiskaltzak

Estrasburgok indargabetu duen 197/2006 doktrinaren eraginez kartzelatuta zeuden presoen kaleratzeak agintzen hasi ziren atzo Auzitegi Nazional espainoleko salak. Hiru preso kaleratzeko agindua eman zuten eta Fiskaltzak beste sei libre uzteko eskatu zuen. Estatuko fiskal nagusiak Estrasburgoko epaia bete behar dela adierazi zuen >2-3

REPORTAJE >22
A. AGIRREZABAL

Grangemouth y correos; Escocia maniobra para tomar las riendas de la economía

A diez meses del referéndum y con el debate sobre la viabilidad económica en primer plano, Escocia recupera el funcionamiento de la vital central petroquímica de Grangemouth tras el acuerdo entre sindicatos y empresa, a costa de varios derechos laborales. Salmond anuncia ademas que renacionalizaría el servicio de correos

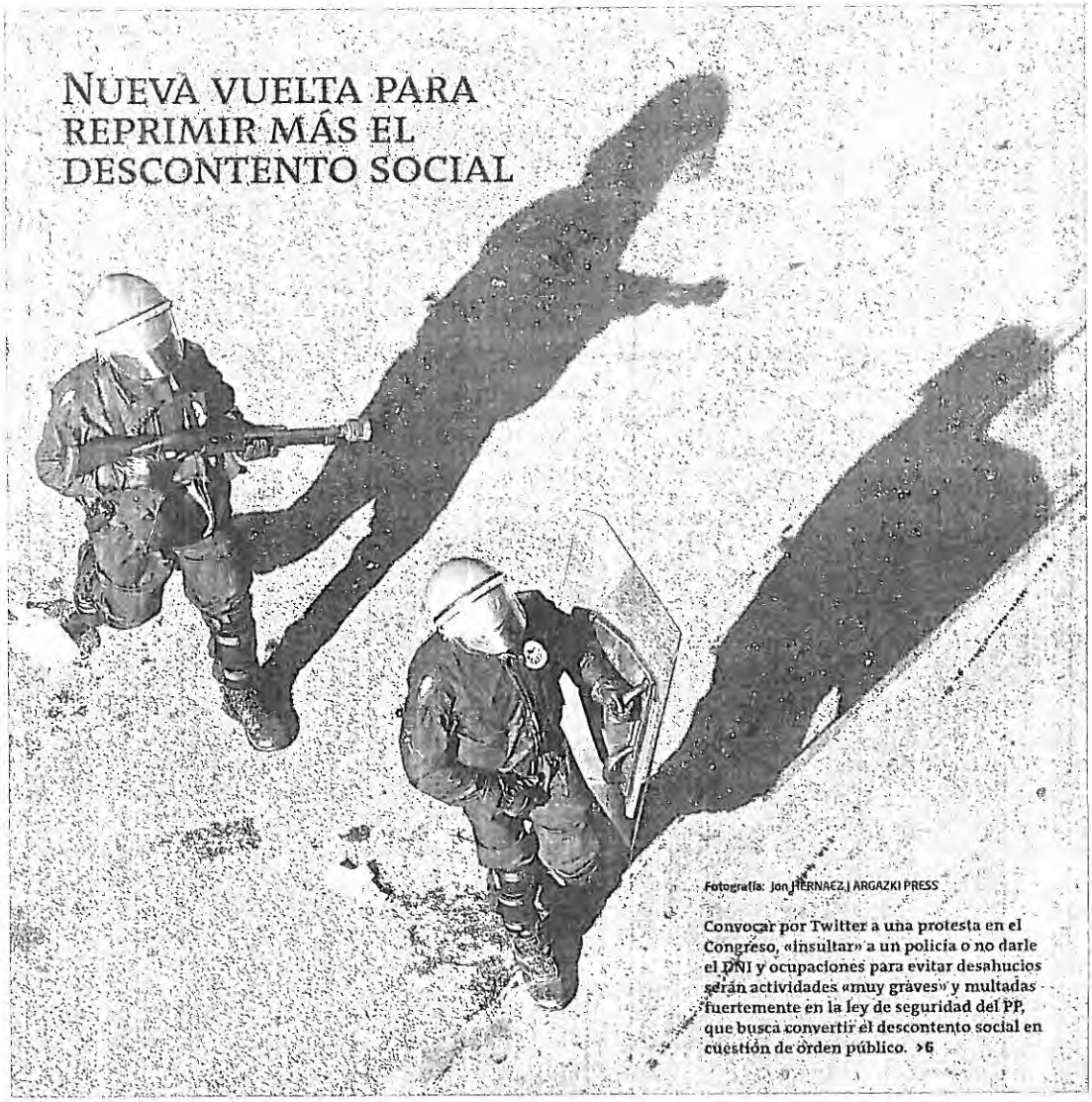

Fotografía: Jon HERNAEZ | ARGAZKI PRESS

Convocar por Twitter a una protesta en el Congreso, «insultar» a un policía o no darle el DNI y ocupaciones para evitar desahucios serán actividades «muy graves» y multadas fuertemente en la ley de seguridad del PP, que busca convertir el descontento social en cuestión de orden público. >6

GARA lectores con criterio

2013/11/22

OSTIRALA

www.gara.net

BALONCESTO El Baskonia se reengancha a la Euroliga al ganar en Tel Aviv (65-70) ›41

PNV, PSE, PP y UPyD rechazan la investigación que pidieron los padres de Iñigo Cabacas

Sostienen, en contra del ejemplo de todas las comisiones de investigación creadas, que la acción de los tribunales es suficiente y acusan a EH Bildu de querer deslegitimar a la Ertzaintza

La peticion de los padres de Iñigo Cabacas de crear una comision de investigación en el Parlamento para analizar las responsabilidades politicas fue rechazada ayer por PNV, PSE, PP y UPyD. Pese a que las cinco comisiones de investigación habidas hasta la fecha han ido en paralelo a la accion de los tribunales, los partidos adujeron ayer que la acción judicial es suficiente. Además, arremetieron contra EH Bildu acusándole de atacar a la Ertzaintza ›2-3

EDITORIALA ›8

Han perdido todo el crédito

F. ESCALANTE
EXJEFE DEL SERVICIO SECRETO DE CUBA

«Oswald era parte de un complot y devino en chivo expiatorio»

50 años despues del magnicidio de Kennedy, el cineasta vasco Ángel Amigo entrevista al cubano Fabian Escalante, señalado durante años y que replica con una detallada versión sobre un complot. ›4-6

ANÁLISIS RAMÓN SOLA Caza de brujas en la educación navarra para allanar el camino a UPN ›16

El Ejército británico contaba con una unidad secreta para «cazar» a supuestos miembros del IRA en Belfast, según han revelado soldados de ese «escuadrón de la muerte legalizado» en un programa de la BBC. Protagonizaron acciones de guerra sucia contra la población en 1972. La existencia de esa unidad se conoce horas después de que el fiscal general del norte de Irlanda planteara suspender las investigaciones sobre la autoría de las acciones violentas durante el conflicto. ›22

Texto: Soledad GALIANA
Fotografía: ARCHIVO AN PHOBLACHT

CONFESIÓN DE LA GUERRA SUCIA EN LOS 70 EN IRLANDA

Fagor ya ha presentado la solicitud de concurso de acreedores para Edesa

Fagor Electrodomésticos presento ayer la solicitud de concurso de acreedores para la cooperativa Edesa, en Basauri. Esta peticion al Juzgado de lo Mercantil número 1 de Donostia fue cursada dos dias despues de que su titular, José Malagón, dictase sendos autos declarando el concurso voluntario de acreedores de la propia cooperativa matriz y de sus filiales Fagor Ireland y Mastercook. Las siguientes serán Grumal, de Azpeitia, y Proiek, de Artea ›28

Douglass eta Eskozia, Azokako gonbidatuak

Durangoko Azokaren 48. edizioak Eskozia izango du aurten kultura gonbidatu. William Douglass antropologo estatubatuarrak, berriz, Argizaiola saria jasoko du. Aurtengo aurrekontua %10 murriztu dela-eta, aurrera jarraitzeko denen laguntza behar dutela ohartarazi du Gerediaga elkarteak. ›7

GARA lectores con criterio

2013/11/23
LARUNBATA
Xy urtea | 9.308 zenbakia
1,50 euro
www.gara.net

GAUR8

PAREKIDETASUNARI ZIMENDUAK FALTA ZAIZKIO

Generc desberdintasuna: Zeintzuk dira herrialderik onenak emakume izateko? Norma Vazquez psikologoa

Zeinu hizkuntza bidaide berdintasunerako bidean

El «mejorado» Plan de Paz urge al fin de ETA y subraya el «suelo ético»

Tras las aportaciones de grupos parlamentarios y otros agentes, fija un preámbulo que hace mucho más hincapié en el pasado que en el futuro

El Plan de Paz presentado en junio a modo de borrador por Lakua tiene ahora una nueva redacción mas amplia, ya que se incluyen aportaciones de diferentes grupos y agentes. La mayor novedad es la introducción de un preambulo que recoge el «suelo ético» y hace más enfasis en lo ocurrido hasta ahora que en impulsar otro escenario, desde la premisa de que «la factura por la construcción del futuro no puede ser olvidar el pasado».

En cuanto a las tareas todavía pendientes, el preámbulo se centra en reclamar el final de ETA, mientras las cuestiones de violencia aún presentes en el día a día como la situación de los presos y huidos o los procesos políticos se relegan tanto en el documento como en el calendario de actuaciones. >2-5

[•] ANÁLISIS
IÑAKI IRIONDO

¿Qué buscan PP y PNV de Sortu?

EDITORIALA >8

Todo depende de la voluntad

MANU GONZÁLEZ
EXPRESO

«En la cárcel de Sevilla II está vigente el concepto de venganza»

Ha pasado los últimos 24 años encarcelado en distintas prisiones del Estado español y el miércoles, en aplicación de la sentencia de Estrasburgo, salió de Sevilla II, donde los presos vascos protagonizan una huelga de hambre desde hace 27 días por sus derechos y dignidad. Él fue uno de ellos. «Es un régimen infernal», es su testimonio sobre las condiciones en esa prisión. >12

Konponbideen sustatzaile sutsu izan den Alec Reid zendu da

Irlandan zein Euskal Herrian samina eragin du Alec Reid apaizaren heriotzak. Hango bake prozesuaren eragile garrantzitsuenetarikoa izan zen, bi komunitateen arteko zubi lana eginez eta besteak beste desarmearen lekuko izanik. Euskal Herrian, 2005eko prozesuaren bultzatzaile izan zen Reid eta ezker abertzalea lagundu zuen. >6-7

[•] COMENTARIO
FERNANDO BARREMA

Incondicional de la paz y la justicia

VÍCTIMAS DE LOS DOS LADOS ABREN EL CAMINO

El acto de recuerdo al ertzaina Joseba Goikoetxea, muerto a manos de ETA, deparó esta imagen inédita y cargada de futuro. En primer plano, su viuda, Rosa Rodero, junto al nieto de Goikoetxea y otros familiares. A la derecha, cuatro víctimas de la guerra sucia: la hija de Santi Brouard, hermanas de Joxean Lasa y Joxi Zabala y un hermano de Jon Paredes *Txiki*. Y al fondo, Jose Goikoetxea, hijo del sargento y ahora también ertzaina; iban juntos en el coche cuando fue tiroteado. >14

Texto: Agustin GOIKOETXEA
Fotografía: M. RAMIREZ | A. PRESS

Mondragon recoloca a 215 socios de Fagor y anuncia un plan para otros 500

Mondragon Corporación anunció ayer que 215 socios de Fagor Electrodomésticos han sido reubicados ya en otras cooperativas y que define un plan para otras 500 recolocaciones en los proximos seis meses. Atribuyó las medidas, «en apenas un mes desde la declaración de preconcurso» de Fagor, a la «extraordinaria respuesta» de las cooperativas, especialmente de las del área de Industria, ofertando nuevos puestos de trabajo. Agregó que está pendiente de concreción el esfuerzo de Distribución, que «también contribuirá a aportar soluciones». >23

UNIVERSIDAD DEL PAIS VASCO
EUSKAL HERRIKO UNIBERSITATEA

GARA lectores con criterio

2014/1/10
OSTIRALA
XXVI urtea | 5.414 zenbakia
1,50 euro
www.gara.net

Kirolak: *La Real empata sin goles ante el Villarreal y Osasuna pierde frente al Real Madrid (2-0)* ›28-29

Tantaz Tanta: «No compramos su guerra, queremos la paz»

La Fiscalía añade más leña al fuego de la redada de anteayer pidiendo a la Audiencia Nacional que prohíba la movilización de mañana en Bilbo. La iniciativa ciudadana constata que «la dispersión es su punto débil, no tienen razones para sostenerla y por eso tratan de poner fotos de guerra»

Mientras continuaban los registros de la redada contra EPPK, el Gobierno del PP dio ayer otro paso atrás activando a la Fiscalía para promover la prohibición de la movilización de Tantaz Tanta en Bilbo. Argumenta que es una continuidad de Herrira. La iniciativa ciudadana convocante deja claro a Madrid que «no compramos su maquinaria de guerra, queremos la paz y queremos una sociedad sin vencedores ni vencidos». Llama a hacer fuerza mañana contra la política de dispersión, en un mar formado por decenas de miles de gotas que a su vez constituya una «respuesta inapelable» a las últimas detenciones de la Guardia Civil ›2

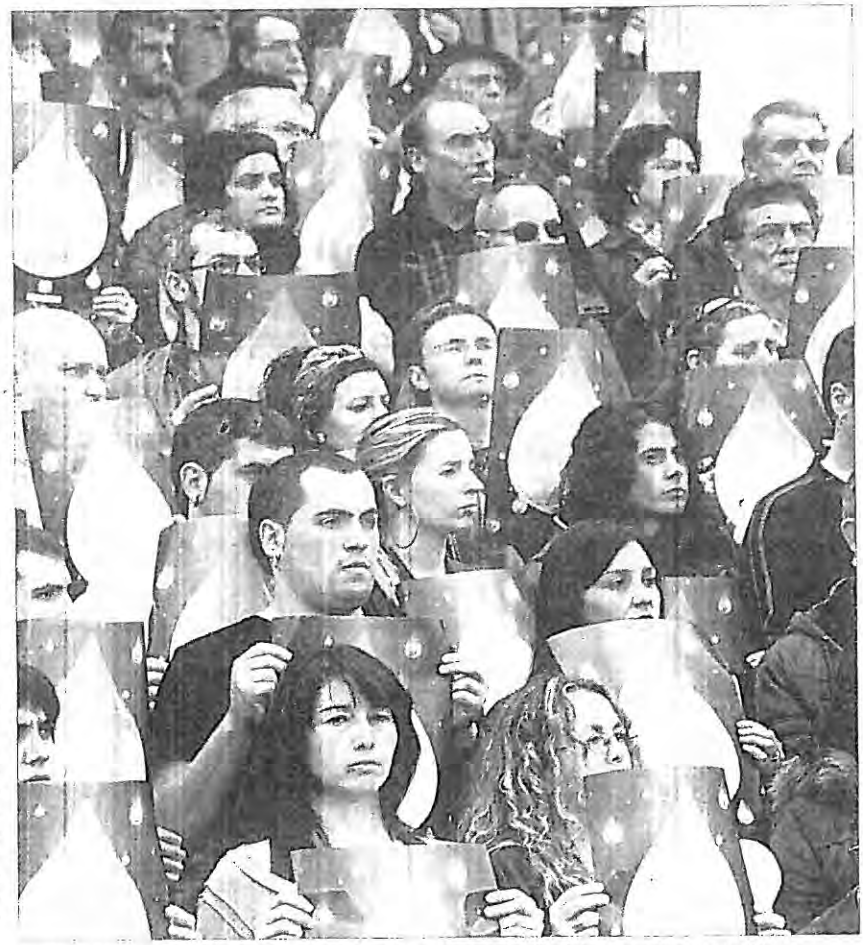

Decenas de «tantas», ayer en el Ayuntamiento de Bilbo por la movilización y contra la redada. MARISOL RAMIREZ / ARLAZA PRESS

EDITORIALA

Madrid quiere levantar un dique en el océano

«La ciudadanía no va a dejar de salir a la calle por los derechos de las personas presas, de hecho, no hay día que no lo haga. Ataques como los de esta semana suman otro objetivo a la movilización: resguardar la opción de otro escenario. Pinchan en hueso los saboteadores: las calles vascas pertenecen a quienes desean paz y democracia para Euskal Herria» ›10

REPORTAJE
AGUSTÍN GOIKOETXEA

Una marea en dos olas, desde La Casilla y el Ayuntamiento

Los detalles de la movilización inédita de mañana ya se conocen. A las 17.30 dos olas partirán de La Casilla y el Ayuntamiento, para lo que se pide a quienes lleguen de Bizkaia y Araba que acudan a La Casilla, y al resto a la Casa Consistorial. El epicentro de la marea será Zabalburu. Las imprescindibles gotas se podrán adquirir en la calle todo el día. Por la mañana, carpa animada en el Arenal. ›3

PP, UPyDk eta Barcinak baino ez dute sarekadaren alde egin

Ia euskal alderdi eta erakunde guztiek asteazkeneko sarekadaren aurka egin dute. Aipatzekoak dira Donostiako Udalean Bilduk, EAJk eta PSEk batera egindako kritika edota oraingoan PSN, UGT eta CCOOk hartutako posizioa. Lakuako Gobernuak aldea jarri nahi izan du, baina aldi berean kexa agertu du Madrilen aurrean, operazioaren berri berandu eman ziolako Ertzaintzari. ›4-7

Irati Mujika, detenida en Aramaio tras no acudir al juicio de Madrid ›14

REPORTAJE

Hamburgo, laboratorio contra protestas

Ingo NIEBEL

Identificación obligatoria, cacheos y registros indiscriminados son las nuevas medidas excepcionales a las que la Policía puede someter a los ciudadanos en una parte determinada de Hamburgo. Desde el domingo pasado existe una especie de estado de excepción, limitado a algunos barrios de la ciudad-estado e ilimitado en el tiempo. Según el alcalde y jefe del Gobierno regional, Olaf Scholz (SPD), se pretende poner fin a una serie de disturbios que enfrentan a integrantes de izquierda y del movimiento autónomo con la Policía. ›8-9

El plan para Confort de Fagor crearía 260 empleos directos

El plan de viabilidad elaborado para salvar las plantas de Edesa en Basauri y Geyser en Bergara contempla la creación de 260 empleos directos y otros 85 indirectos y prevé una facturación cercana a los 50 millones de euros este año. El plan, realizado por un grupo de trabajadores de Edesa en colaboración con una consultoría y el Consejo Social de Fagor Electrodomésticos, está siendo estudiado por la Corporación Mondragon. ›22

GARA lectores con criterio

2014/1/18
LARUNBATA

www.gara.net

Bufandarekin batzuk, alkandora hutsean besteak

Lesbianen aurkako «port-aketa sendagarriak» mobilizazioa

Smartphonerako aplikazioen ekintzaileak

Eragin politiko handiko herri

GAUR8

La Fiscalía no afloja contra los jóvenes vascos

La Fiscalía española ha optado por mantener intacta su petición de seis años de cárcel contra todos los jóvenes independentistas juzgados en Madrid desde octubre. La vista oral, que encara ya su recta final, ha estado marcada por la denuncia de la tortura –en la foto–, hasta el punto de que los jóvenes fueron eximidos de tener que oír a los policías que les detuvieron. >6-7

Texto: Alberto PRADILLA
Fotografía: J. DANAE | ARGAZKI PRESS

EDITORIALA >10

La decrepitud de un Estado

Gisasola se marcha en el peor momento para Mondragon

Una comisión gestora asume la dirección del primer grupo industrial vasco tras la dimisión de su presidente en pleno proceso de liquidación de Fagor. La Corporación anuncia la apertura de un período de «análisis y reflexión» para «diseñar su futuro» y afrontar «la crisis económica global»

Txema Gisasola, presidente de la Corporación Mondragon desde julio de 2012, presentó ayer su dimisión apelando a «motivos personales». Su salida se produce en el peor momento del grupo cooperativo, a solo tres meses de que Fagor Electrodomésticos, su empresa más emblemática, entrara en concurso de acreedores y cuando Eroski, otra de sus destacadas, se encuentra inmersa en la renegociación de una deuda de 2.500 euros y en un grave conflicto por las aportaciones subordinadas. También se han intensificado esta semana las protestas de los trabajadores de las empresas del grupo a quienes no se ha garantizado su recolocación. La dimisión de Gisasola da inicio a un período de reflexión para diseñar el futuro del grupo, que en los próximos meses estará dirigido por una comisión gestora. >2-3

PERFIL >2

Defensor de la internacionalización pero también de las raíces vascas

Otro prejuicio del juez Velasco: Orkolaga no huía, la llevaban al médico

El juez Eloy Velasco atribuyó falsamente a Jon Enparantza haber desobedecido a la Justicia al viajar a París, cuando realmente tenía permiso. Y tuvo otro error de bulto al acusar a Aintzane Orkolaga de tratar de huir en una moto, ya que en realidad la llevaban al médico para una revisión de su lesión, que le impide andar en la actualidad. El hospital lo ha confirmado. Y la Guardia Civil conocía el dato. >4-5

ERREPORTAJEA

Eskoziak libera erabiltzen jarraituko luke

Artor ACIRREZABAL

Altxor publiko britainiarrak «Erresuma Batuko zorraren ardura osoa hartuko du, Eskoziaren independentzia gertatuz gero». Independentziaren kontra unionistek egindako kanpainak inbertsiogileen artean zorra erosteko zalantzak piztu ditu, eta Westminsterrek kezka horiek uxatzeko iragarpena egin behar izan du, interesak bermatuz. Eskoziak dagokion zorraren partea hartuko lukeela esan du Edinburgok, betiere aktiboetan zati proportzionala ere jasoko balu. Azken horien artean libera dago, eta moneta hori mantenduko esan du. >8-9

Zabalgarbi se ofrece para calentar Zorrotzaurre

La directiva europea que le obliga a valorar energéticamente parte de sus emisiones ha impulsado a la incineradora Zabalgarbi a postularse para calentar con su vapor edificios de Zorrotzaurre. En concreto, se propone que aporte vapor a un sistema de redes de calefacción urbana que atendería a 5.473 viviendas y empresas en la futura isla. EH Bildu apunta que para justificarlo se estima una demanda de energía excesivamente alta. >14

GARA lectores con criterio

2014/2/4
ASTEARTEA
XVI urtea | 5433 zenbakia
1,50 euro
www.gara.net

UNIVERSIDAD DEL PAIS VASCO
BIBLIOTECA UNIVERSITARIA

FÚTBOL: *Osasuna cae en su visita al Villarreal (3-1) y Canales ya entrena en Zubieta* ›28-29 y 31

El Relator de la ONU censura el punto final al franquismo

Al término de su visita, De Greiff refuerza la crítica al Gobierno español por no investigar los crímenes de la dictadura. Reclama políticas de Estado para evitar «la enorme distancia» entre las víctimas y la Administración y demanda a Madrid que colabore con la querella argentina

El Relator de la ONU sobre Justicia Transicional, Pablo de Greiff, censura la falta de investigación de los crímenes del franquismo y reclama una «verdadera política de Estado, que no dependa de los vaivenes políticos, porque la cuestión que se trata es de derecho, no de política». Sus primeras conclusiones al término de su visita al Estado español, suman una nueva desaprobación internacional al punto final al franquismo. De Greiff expone su preocupación por la sociedad civil ›6

Preconcurso para FGM, una cooperativa con 105 trabajadores

Nueva mala noticia desde la Corporación Mondragón, que ha presentado preconcurso de acreedores para FGM, dedicada a la fabricación de muebles. Lo justifica en la caída de las ventas. La plantilla está formada por 105 personas que serían prejubiladas o reubicadas 1241 ›21

MUROS POPULARES La Audiencia Nacional asume que no son «enaltecimiento», sino protestas políticas ›11

BERMEO BABES BILA, OLATU BERRIEN ZAIN

Argazkia: Luis JAUREGIALTZO | ARGAZKI PRESS

Igandeko astinduak utzitako kalteak oraindik zenbatzeko denborarik ez da izan, baina beste ekaitz handi bat hurbiltzen ari da Euskal Herrira: gaurko haize bortitza iragarri dute, eta biharko berriz ere olatu handiak. Horregatik, babesak ahalik eta lasterren konpontzen hasi dira Bermeon –irudian–, Zarautzen, Donostian eta beste hainbat tokitan. ›2-5

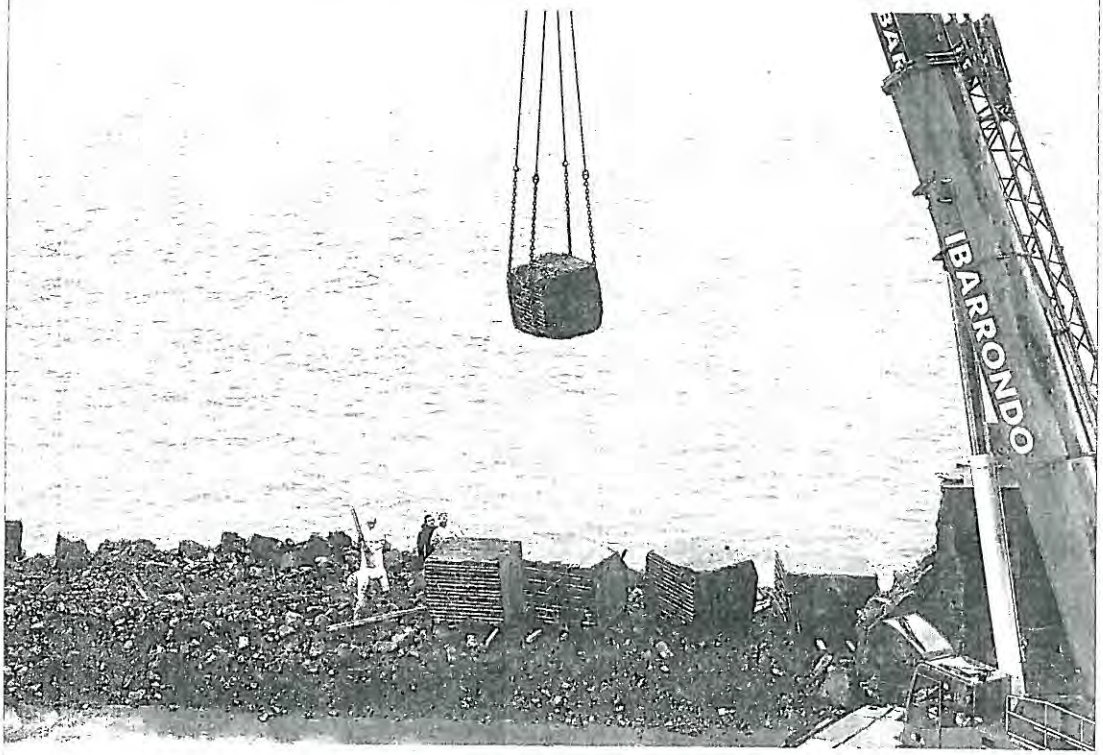

CRÓNICA, ARANTXA MANTEROLA ›4

Baiona, sin daños mayores, pero en guardia

La mayoría sindical dará réplica a la cumbre de Bilbo

La mayoría sindical vasca, agrupada en la plataforma Gune contra el empobrecimiento y la precariedad, anuncia respuesta en la calle a la cumbre económica promovida por el PP en Bilbo con presencia de representantes de la banca y la troika. El 3 de marzo habrá manifestación y el 22 acudirán a Madrid ›23

EDITORIALA ›7

La pobreza no es un desastre natural

El FMLN, a la segunda vuelta tras rozar la mayoría absoluta

El FMLN tendrá que concurrir a la segunda vuelta de las elecciones presidenciales del 9 de marzo, tras haber rozado la mayoría absoluta el domingo. Su candidato, Salvador Sánchez Cerén, se enfrentará a Norman Quijano, de la derechista Arena y anticomunista feroz ›16

GARA lectores con criterio

2014/2/15
LARUNBATA
www.gara.net

Kirolak: *Osasuna pudo ganar, pero se conforma con el empate sin goles en casa del Elche* ›32-33

ETORKINAK ILARGIPEAN, WORLD PRESS PHOTO SARIA

Etorkin ugarik egunero hasten duten bidaiaren detaile bat jaso du John Stanmeyer argazkilariak Signal izeneko argazkian, 2013ko World Press Photo saria irabazi duen irudian: gauaren babespean, Yibutiko hondartza baten urertzean, etorkinek sakelakoa altxatzen dute seinalearen bila Stanmeyerrek gehienetan itxura «narraseko» eta gizaki «patetiko» gisa aurkezten dituzten etorkinak duin bihurtzen dituela esan du epaimahaiak. ›46-47

Argazkia: John STANMEYER

Barcina cambia de discurso tras una llamada de Rajoy

Revela que el presidente español le traslada «fortaleza para defender de verdad Navarra». Se enfrenta a la comisión del «caso Goicoechea» el lunes

Tras una llamada del presidente español, Mariano Rajoy, dándole «ánimo y fortaleza para defender de verdad Navarra'», Yolanda Barcina se olvidó de su disposición a convocar elecciones anticipadas mostrada por la mañana y se decantó por forzar la moción de censura. El cambio cogió por sorpresa hasta al portavoz de UPN en el Parlamento. Ante el nuevo escándalo, los partidos resuelven debates internos y negocian ante el extraño ultimátum del PSN. ›2-5

Mondragon descarta participar en el proyecto de Edesa

La Corporación Mondragon comunicó ayer oficialmente que «desestima» su participación en el plan de viabilidad para las plantas de Basauri y Bergara porque la rentabilidad del negocio «es difícilmente sostenible en el tiempo». Los trabajadores de Edesa y Geyser, que comparecerán hoy, no ocultaban anoche su pesadumbre. ›24-25

AITOR ESTEBAN
DIPUTADO DEL PNV

«De este ministro de Interior no se puede esperar nada»

El portavoz del PNV en el Congreso español indica que del ministro de Interior «no se puede esperar nada», que «está totalmente desacreditado». Asegura que «visto que el diálogo discreto no funciona, nos va a oír». ›6-7

GAUR8

›11 **RAMON SOLA**
Nafarroan, bihotza bero eta burua hotz

›12 **EUSKAL HERRIA SALDUZ**
Atzerritar bisitariak erakarri nahian

ITSAS DENBORALEAK ›17

Azken ekaitzek aparra baino oihartzun handiagoa ekarri dute

Apartekoa izan dela entzun da, baina fenomenoaren ezaugarriek ez dute interes berezirik eragin itsasoaren erritmo eta indarrak neurtzen dituzten ikerlarien artean. Kostaldea astindu duen denborale sorta hainbat fenomenoren «kointzidentzia» baino ez da izan.

GARA lectores con criterio

2014/3/18
ASTEARTEA
www.gara.net

ATHLETIC Un gol de Aduriz le da el empate ante el Villarreal (1-1) >28-29

La violencia machista mata a una mujer de 35 años en Mungia

Andina Pereira de Brito falleció estrangulada en su domicilio y la Ertzaintza acusa a su expareja, que fue detenido dos horas después. El Ayuntamiento celebra un pleno extraordinario y llama a concentrarse

La lacra de la violencia machista ha provocado una nueva muerte en Euskal Herria, la primera de este año. Se trata de Andina Pereira de Brito, de 35 años y madre de un niño y una niña menores de edad, que apareció estrangulada en su domicilio. Su hija la encontró inconsciente en su vivienda a mediodía y fue quien dio aviso a SOS Deiak. El personal sanitario no logró reanimar a la mujer y al ver que presentaba «indicios de violencia» alertó a la Ertzaintza. Aproximadamente dos horas después, la Policía autonómica detenía a su expareja, acusado del crimen. Ambos habían llegado a Euskal Herria procedentes de Brasil. El Ayuntamiento celebra hoy un pleno extraordinario y ha convocado una concentración para las 19.00 >4

Polizia kopuru eta espetxe politikari eutsiko die Fernandez Diazek

Presoak hurbiltzeko eginiko eskaerek «lege iruzurra izateko itxura» dutela jarri du aitzakiatzat Barne ministroak Donostian. Polizia indarren alorrean ere ez duela ezer aldaraziko erantsi du. ETA bertan dela argudiatuz. Temati ageri da, beraz, Jorge Fernandez Diaz Euskal Herrian zehar eginiko biran. >5

EDITORIALA >7

Inmovilismo y torpeza

Tejero y Muñecas ponen en apuros al PP al celebrar el 23-F en un cuartel

El Gobierno español tuvo que cesar ayer al hijo del excoronel Antonio Tejero, protagonista del asalto al Congreso en 1981, tras trascender un acto de celebración del golpe del 23-F en el cuartel de la Guardia Civil de Valdemoro, dirigido por este.

Entre los asistentes al acto del pasasdo 18 de febrero figuraba, además de los dos Tejero, el excapitán Jesús Muñecas Aguilar, conocido por torturar a vascos durante el franquismo y uno de los imputados en la querella instruida en Argentina por la juez Servini >6

Tapia afirma que habrá más ofertas cuando Fagor entre en liquidación

La Consejera de Desarrollo Económico y Competitividad, Arantza Tapia, aseguró ayer que «por lo menos hay una oferta más» por Fagor Electrodomésticos, que podrá ser firme cuando se abra el proceso de liquidación. Sostuvo que esa situación podría darse de forma inmediata. Entre las ofertas, podría estar la de la compañía catalana CNA Group. >20

Madrid e Iruñea también entrarán a compartir los datos fiscales

Pese a las reticencias iniciales de algunas diputaciones, Araba, Bizkaia y Gipuzkoa ya han suscrito el acuerdo para intercambiar información fiscal, lo que ayudará notablemente en la lucha contra el fraude. Helena Franco (Gipuzkoa) destacó su valor y dio por hecho que Nafarroa y el Estado también se incorporaran a este sistema. De hecho, se esperaba que el de Iruñea estuviera ya ayer, pero al fin no fue así. >23

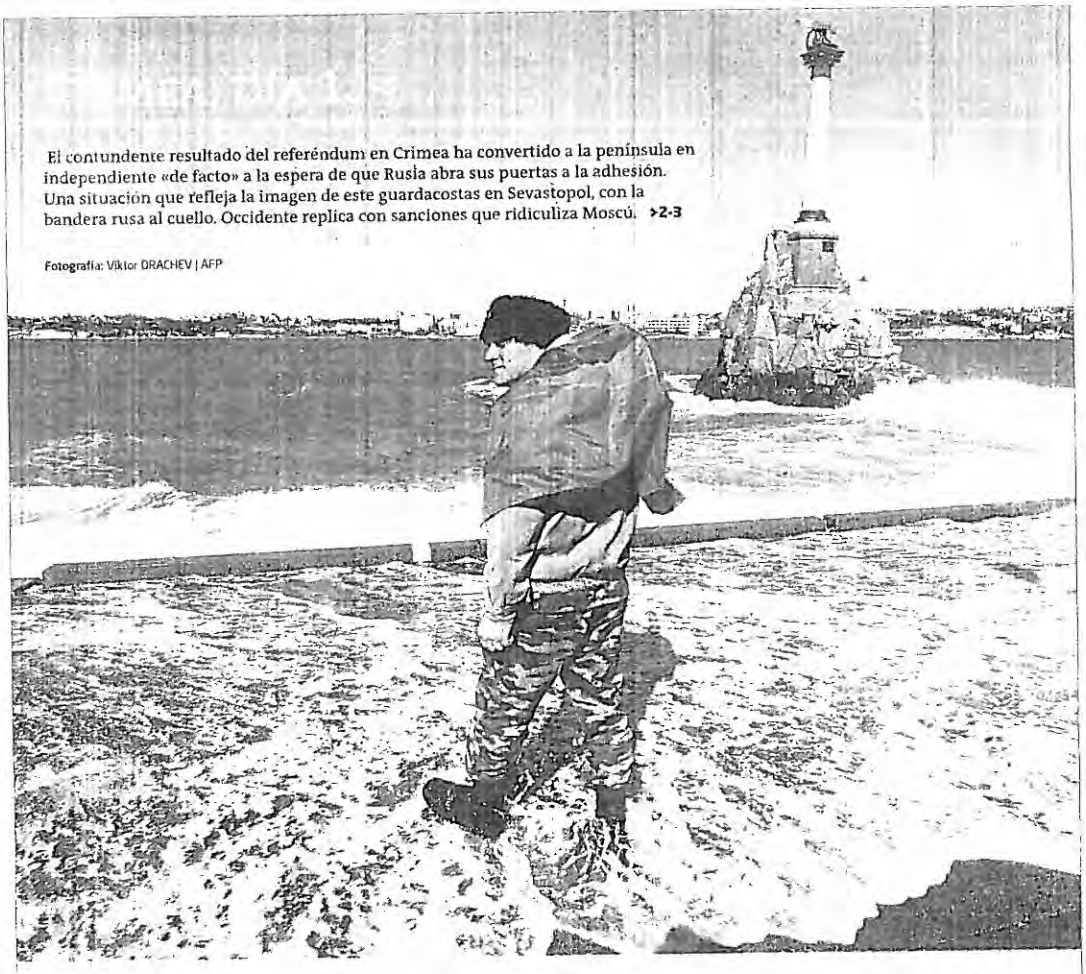

El contundente resultado del referéndum en Crimea ha convertido a la península en independiente «de facto» a la espera de que Rusia abra sus puertas a la adhesión. Una situación que refleja la imagen de este guardacostas en Sevastopol, con la bandera rusa al cuello. Occidente replica con sanciones que ridiculiza Moscú. >2-3

Fotografía: Viktor DRACHEV | AFP

CRÓNICA PABLO GONZÁLEZ Los rusos de Crimea celebran a lo grande el regreso a Rusia

UNIVERSIDAD DEL PAIS VASCO
EUSKAL HERRIKO UNIBERTSITATEA

Año IX Núm. 2.859 1,30 euros
GIPUZKOAR GUZTION EGUNKARIA
Lunes, 14 de octubre de 2013

Noticias de
Gipuzkoa

RUPER ORDORIKA
MÚSICO
"Versionar es reconocer a compañeros de otros tiempos"
PÁGINA 43

Mondragon logra un preacuerdo con los bancos para financiar la deuda de Fagor

El compromiso contempla la posibilidad de que la cooperativa se convierta en una sociedad anónima para dar entrada a socios externos

La banca accede a inyectar los 120 millones que necesita la empresa para los pagos más urgentes y evitar el concurso de acreedores

El Gobierno Vasco ha participado en la operación, que prevé la venta de algunas plantas en el exterior y de líneas de producción no competitivas

PÁGINA 42

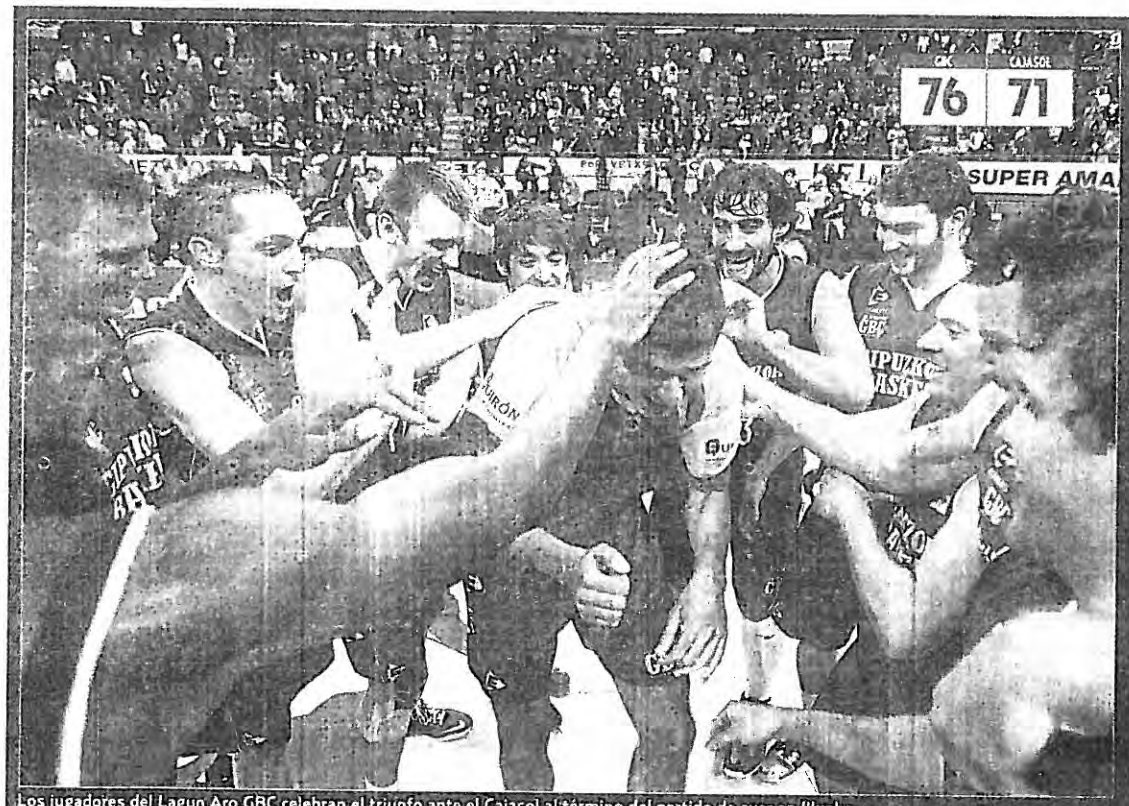

Los jugadores del Lagun Aro GBC celebran el triunfo ante el Cajasol al término del partido de ayer en Illunbe.

GBC ESTRENO CON VICTORIA

El equipo de Sito Alonso logra por primera vez un triunfo en el debut de la Liga

PÁGINAS 22-23

REAL

La asistencia a Anoeta crece una media de 2.000 espectadores

PÁGINAS 24-26

EIBAR

TRABAJADO EMPATE ANTE EL HÉRCULES

PÁGINA 28

Hallan el cadáver de un **vecino de Lazkao** que desapareció el sábado
PÁGINA 7

Liberados los dos arrantzales de Bermeo **encarcelados en Senegal**
PÁGINA 9

Un muro humano protege en Irunea a un condenado por **pertenecer a Segi**
PÁGINA 14

Decomisada en seis meses más marihuana que en todo 2012

LA DEMANDA AUMENTA POR EL ALZA DEL PRECIO DE **OTRAS DROGAS**

PÁGINAS 6-7

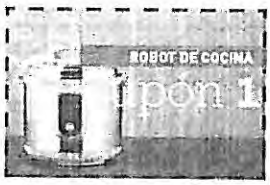

9 771887 827011

UNIVERSIDAD DEL PAIS VASCO
EUSKAL HERRIKO UNIBERSITATEA

Año IX Núm. 2.862 1,30 euros
GIPUZKOAR GUZTION EGUNKARIA
Jueves, 17 de octubre de 2013

Noticias de Gipuzkoa

DAVID ZURUTUZA
JUGADOR DE LA REAL

"Arrasate tiene personalidad para encajar las críticas"

PÁGINAS 44-47

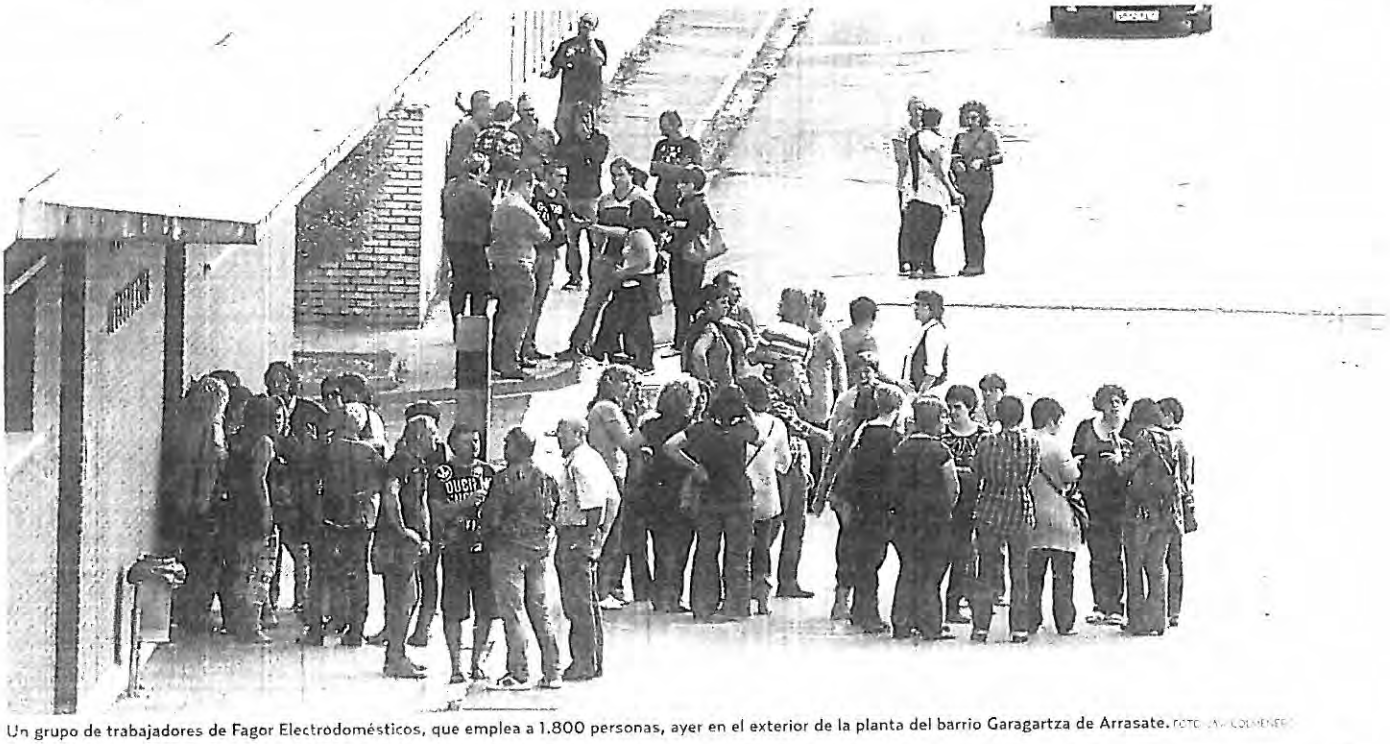

Un grupo de trabajadores de Fagor Electrodomésticos, que emplea a 1.800 personas, ayer en el exterior de la planta del barrio Garagartza de Arrasate. FOTO: JAV. COLMENERO

Fagor pondrá en marcha un plan de viabilidad para asegurar su futuro

LA COOPERATIVA PRESENTA UN PREAVISO DE CONCURSO DE ACREEDORES PARA REORDENAR SU DEUDA

La compañía de Arrasate tiene un plazo de tres meses para renegociar su deuda con los acreedores, cercana a los 1.000 millones

La dirección se plantea la venta de plantas industriales en Francia y el cierre de líneas de producción que resultan deficitarias

Corporación Mondragon abrirá una oficina de empleo para reubicar en el grupo a los cooperativistas que tengan que dejar la empresa

PÁGINAS 36-38 EDITORIAL EN PÁG.3

EXAMEN A DONOSTIA 2016

El jurado recomienda a la fundación que busque financiación privada y que mejore su comunicación

PÁGINA 56

EEUU evita la suspensión de pagos al pactar el Senado

Demócratas y republicanos acuerdan ampliar el techo de la deuda hasta febrero de 2014

PÁGINA 20

El Gobierno Vasco recurre para no aplicar el copago hospitalario

LA MEDIDA DEL EJECUTIVO DEL PP AFECTARÍA A 4.000 ENFERMOS CRÓNICOS

PÁGINA 6

9 771887 827042

Año IX Núm. 2.863 1,30 euros

GIPUZKOAR GUZTION EGUNKARIA

UNIVERSIDAD DEL PAIS VASCO
EUSKAL HERRIKO UNIBERTSITATEA

Viernes, 18 de octubre de 2013

Noticias de Gipuzkoa

RESIDUOS

Legazpi estrena el sistema mixto y Bergara lo hará en diciembre

PÁGINAS 8 Y 33

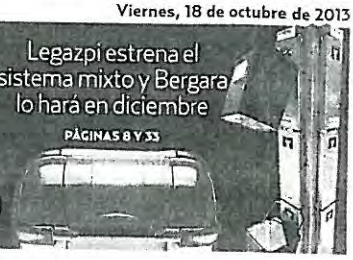

La tarifa plana en los peajes cuesta a Bidegi un 51% más de lo previsto

La oposición ya trasladó a Ugarte su preocupación por las estimaciones del sistema de pago máximo de 25 euros

El Gobierno foral se plantea incrementar el precio de los peajes para rebajar la deuda de la sociedad pública

PÁGINAS 6-7

La reforma local de Rajoy blinda el respeto al régimen foral

EL PNV LOGRA UN ACUERDO QUE LIBRA A LOS CONSISTORIOS VASCOS

Los municipios mantendrán las competencias y sortearán la tutela de Madrid

PÁGINA 17

Los socios cooperativistas de Fagor Arrasate se dirigen a la asamblea informativa que se celebró ayer en el Amaia Antzokia. FOTO JAVI COLMENERO

La izquierda abertzale resalta ante los juicios su "labor por la paz"

Tilda de "disparate jurídico" la causa contra las 'herriko', que hoy inicia la vista oral

PÁGINAS 14-15 EDITORIAL EN PÁG.3

INCERTIDUMBRE Y PREOCUPACIÓN

Los socios de Fagor podrían no responder a las pérdidas con sus bienes particulares

PÁGINAS 36 Y 45-46

HOMBRE JOVEN E INMIGRANTE, PERFIL MEDIO DEL 'SIN TECHO' EN EUSKADI

MÁS DE 1.700 PERSONAS ESTÁN EN RIESGO GRAVE DE **EXCLUSIÓN RESIDENCIAL**

PÁGINA 10-11

Varios aficionados hacen cola, anoche en el teatro Principal. FOTO G. ESTRADA

Hacer cola para una Semana de Terror

DONOSTIA. Un centenar de incondicionales de la Semana de Terror hacen cola desde ayer para adquirir los abonos que se pondrán hoy a la venta en las taquillas del teatro Principal. El festival, que fue presentado ayer, se iniciará el 26 de octubre con la proyección de *Bienvenidos al fin del mundo*, y ofrecerá siete estrenos. PÁGINAS 60-61

www.noticiasdegipuzkoa.com

Año IX Núm. 2.864 1,60 euros

GIPUZKOAR GUZTION EGUNKARIA

Sábado, 19 de octubre de 2013

Noticias de Gipuzkoa

Hoy ORTZADAR Y REVISTA ON

A ROMPER LA RACHA

Prieto regresa a la convocatoria hoy en Mestalla (18.00 h.)

PÁGINAS 50-54

Euskadi cierra un año con crecimiento de empleo por vez primera desde 2010

La economía vasca gana 8.700 puestos de trabajo desde verano de 2012, aunque no basta para frenar el desempleo

DONOSTIA. El mercado laboral vasco ha generado casi 9.000 empleos en el último año, algo que no ocurría desde 2010. De hecho, Euskadi encadena tres trimestres consecutivos con la ocupación al alza. Sin embargo, esta subida no es suficiente para frenar el desempleo PÁGINA 45

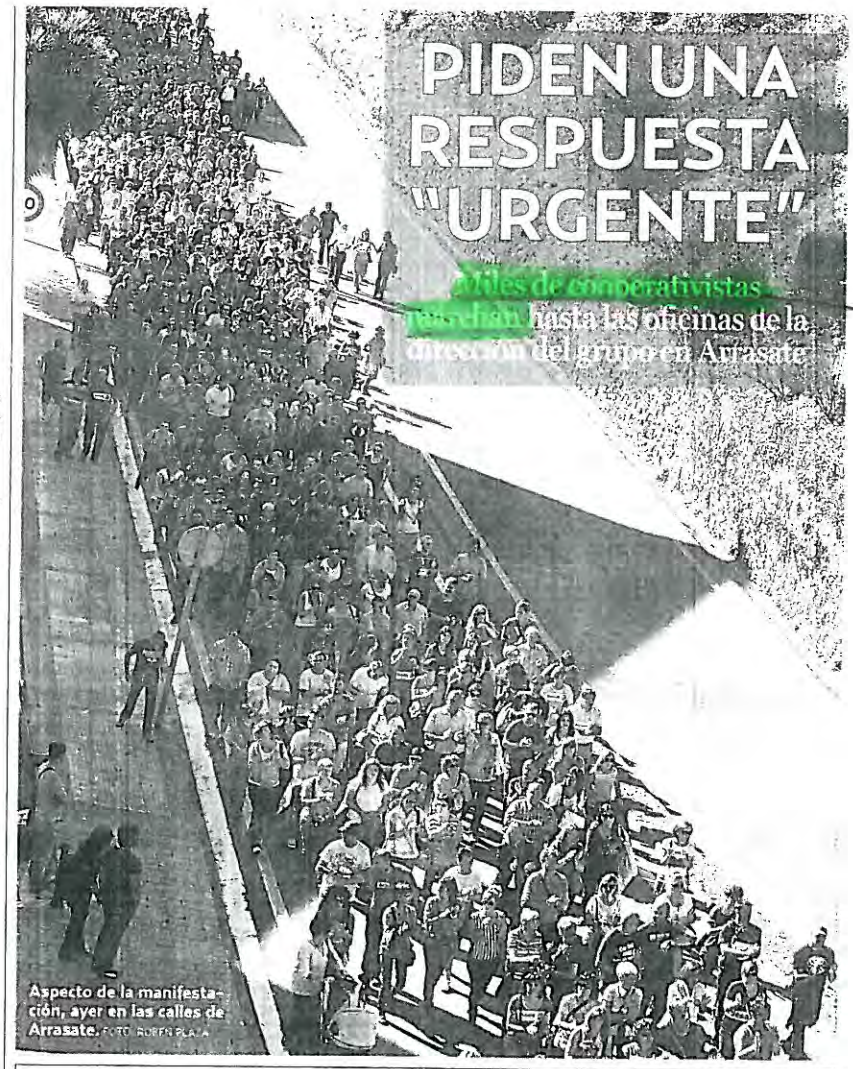

PIDEN UNA RESPUESTA "URGENTE"

Miles de cooperativistas marchan hasta las oficinas de la dirección del grupo en Arrasate

Aspecto de la manifestación, ayer en las calles de Arrasate. FOTO: RUBEN PLAZA

MONDRAGON TRANSMITE QUE HARÁ "TODOS LOS ESFUERZOS" POR "MANTENER UNOS 1.000 EMPLEOS"

PÁGINAS 34-36

Piden a la UE que vigile que España cumple el fallo de la 'doctrina Parot'

EURODIPUTADOS DE PNV, CIU Y ARALAR TRASLADAN SU TEMOR

PÁGINA 14

RUFI ETXEBERRIA DICE QUE NUNCA HAN RECIBIDO ÓRDENES DE ETA

Defiende en la AN el criterio propio de hacer política de la izquierda abertzale

PÁGINA 13

PEAJES REPITE SUBIDA

Diputación propondrá a Bidegi incrementar un 3,5% la tarifa de autopista, lo mismo que en 2013

PÁGINAS 6-7

IGELDO

PNV y PSE reprochan a Bildu que la consulta no tiene garantías

PÁGINAS 22-23

CAÍDA MORTAL EN HONDARRIBIA

Un cazador se precipita al vacío desde un puesto

PÁGINA 9

UNIVERSIDAD DEL PAIS VASCO
EUSKAL HERRIKO UNIBERSITATEA

Año IX Núm. 2.865 2,20 euros
GIPUZKOAR GUZTION EGUNKARIA
Domingo, 20 de octubre de 2013

Noticias de Gipuzkoa

Hoy MAGAZINE

MAMEN GUIMERANS
VOLUNTARIA DE LA CÁRCEL DE MARTUTENE

"En Donostia hay una gran ignorancia sobre el barrio de Altza"

PÁGINAS 28-29

"Si terminamos de caer, el valle se va a quedar vacío"

Empleados de Fagor y vecinos de Debagoiena expresan la incertidumbre por su futuro

CORPORACIÓN MONDRAGON REAFIRMA SU "PLENA CONFIANZA" EN EL COOPERATIVISMO

Egibar cree que la cooperativa "no utilizó eficazmente" las ayudas del Gobierno Vasco

PÁGINAS 42-45

Euskadi aumentará la inversión en educación, sanidad y protección social

URKULLU ANUNCIARÁ EL **29 DE OCTUBRE** LOS PRESUPUESTOS DE 2014

PÁGINAS 16-17

Markel Bergara, Griezmann y Vela felicitan a Pardo, autor del segundo gol de la Real en Valencia. Foto: EFE

A LA OCTAVA FUE LA VENCIDA

PÁGINAS 48-55

VALENCIA 87 | GBC 58

DERROTA

El GBC cae tras ser muy inferior al Valencia

PÁGINAS 60-61

Miles de pensionistas vascos se manifiestan contra la reforma de Rajoy

PÁGINA 46

El proceso de paz sigue bloqueado dos años después de que ETA decretara el fin de la violencia

La organización armada no avanza hacia su disolución y el Gobierno del PP no mueve ficha en las cárceles

Última estación para la 'doctrina Parot'

PÁGINAS 18-20 Y 22-23 EDITORIAL EN PÁG.3

9 771887 827004

UNIVERSIDAD DEL PAIS VASCO
EUSKAL HERRIKO UNIBERTSITATEA

Año IX Núm. 2.866 1,30 euros

GIPUZKOAR GUZTION EGUNKARIA

Lunes, 21 de octubre de 2013

Noticias de Gipuzkoa

NAFARROA OINEZ

Milaka euskalzale bildu ziren atzo Tuteran ospatutako festan

8-9. ORR. EDITORIALA 3. OR.

MARGARITA ROBLES VOCAL DEL CONSEJO GENERAL DEL PODER JUDICIAL

"Jueces y políticos tendrán que acatar el fallo de Estrasburgo, guste o no"

EL GOBIERNO DE RAJOY PREPARA UNA OFENSIVA CONTRA UN **POSIBLE FALLO DEL TRIBUNAL** EUROPEO QUE TUMBE LA 'DOCTRINA PAROT'

EL PNV VATICINA QUE LA DEROGACIÓN "OXIGENARÍA UN AMBIENTE CARGADO", Y LLAMA AL PP Y LA **IZQUIERDA ABERTZALE** A "DAR PASOS" POR LA PAZ

PÁGINAS 12-15

Fagor inicia esta semana la negociación con sus proveedores

DONOSTIA. Fagor Electrodomésticos inicia esta semana la negociación con los proveedores tras declararse en preconcurso de acreedores. La cooperativa pretende mantener su actividad y seguir en el mercado, lo que pasa por alcanzar un acuerdo con las empresas de las que es cliente, a las que adeuda unos 600 millones de euros. PÁGINAS 20 Y 41

Aficionados de la Real que presenciarán el Manchester United-Real del miércoles en Old Trafford muestran las entradas en uno de los accesos de Anoeta. FOTO: RUBEN PLAZA

LOS 6.000 DE MANCHESTER

PÁGINAS 22-25

Trece institutos vascos **participan en un plan** de mejora del rendimiento

PÁGINAS 6-7

Los socialdemócratas acuerdan negociar una **coalición con Merkel**

PÁGINA 18

El **Bera Bera** pierde en casa (17-27) ante las subcampeonas europeas

PÁGINAS 34-35

EDUARDO JUNKERA
PRESIDENTE DE ECILE CORPORATION

"La máquina más precisa del mundo está en Mendaro".

"EN EUSKADI NOS FALTAN **BUENOS PRODUCTOS**"

PÁGINAS 42-43

EH BILDU APUESTA POR CONCURRIR A LAS ELECCIONES EUROPEAS CON ERC

BUSCAN **AGLUTINAR** FUERZAS SOBERANISTAS

Las bases de Sortu, EA, Aralar y Alternatiba deben votar la decisión

PÁGINA 17

onda vasca la radio que cuenta

Euskadi Hoy
De lunes a viernes de 7:00 a 11:00 h.

Onda Vasca en Gipuzkoa:
Donostia (94,8 - 95, 6 fm) **Zarautz-Orio** (95,6 fm)
Eibar-Elgoibar (94,6 fm)
Azpeitia-Azkoitia-Arrasate-Bergara (90,7 fm)
Irun-Hondarribia-Tximgudi-Bidasoa (99,9 fm)
Telosaldea (87,9 fm) **Beasain-Ordizia** (105,6 fm)

Y a través de Internet en **www.ondavasca.com** y la aplicación iOS iPhone, iPad y iPod touch)

5 años creciendo juntos

www.noticiasdegipuzkoa.com

UNIVERSIDAD DEL PAIS VASCO
EUSKAL HERRIKO UNIBERTSITATE

Año IX Núm. 2.867 1,30 euros
GIPUZKOAR GUZTION EGUNKARIA
Martes, 22 de octubre de 2013

Noticias de Gipuzkoa

PETER PAN La Musika Eskola de Bergara representará el musical en el Kursaal

PÁGINAS 54-55

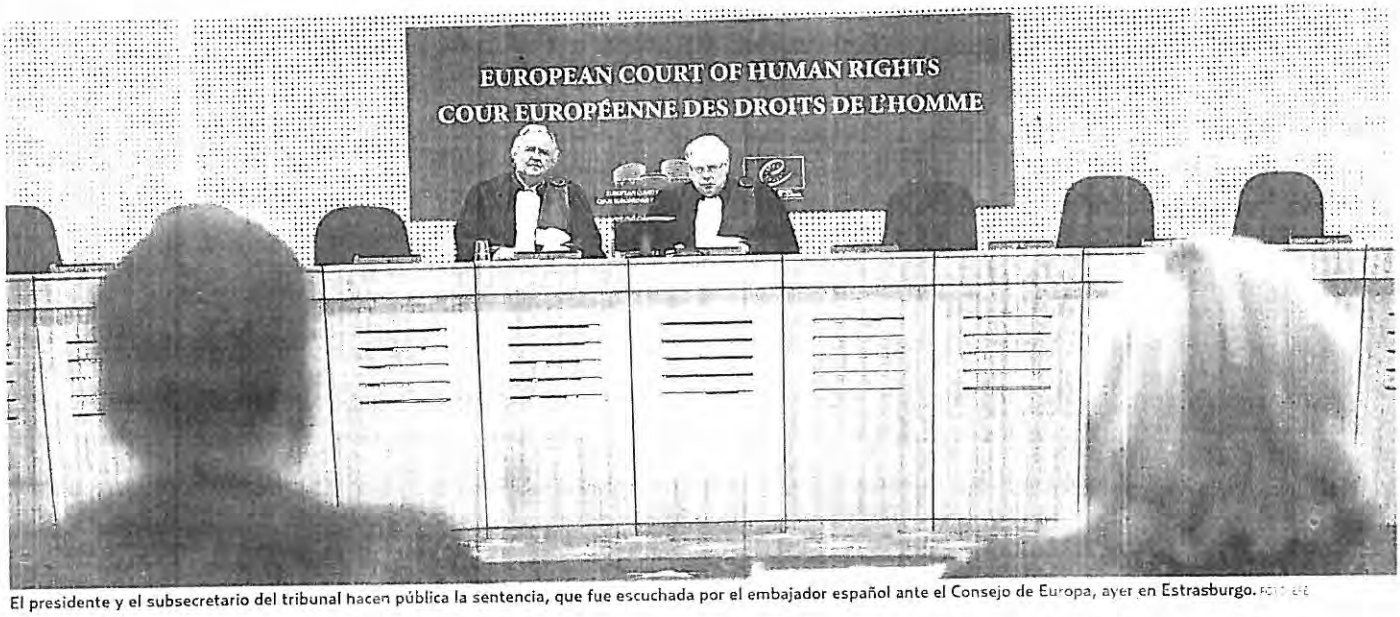

El presidente y el subsecretario del tribunal hacen pública la sentencia, que fue escuchada por el embajador español ante el Consejo de Europa, ayer en Estrasburgo. FOTO: EFE

VARAPALO A LA JUSTICIA ESPAÑOLA

Estrasburgo anula la 'doctrina Parot' y deja en manos de la Audiencia Nacional la resolución del resto de casos

GOBIERNO ESPAÑOL
"Los jueces tendrán que analizar caso por caso para ver si la sentencia resulta aplicable"

GOBIERNO VASCO
"La sentencia del tribunal de Estrasburgo es una oportunidad para una nueva política de paz"

EDITORIAL
Despropósito y oportunidad
ARTÍCULOS DE
Juan Calparsoro, Andrés Krakenberger y Jon M. Landa
PÁGINAS 16-21 EDITORIAL EN PÁG. 3

LA DEFENSA
"La 'doctrina Parot' está muerta. Toca poner en libertad a quien se la han aplicado retroactivamente"

PSE
"El respeto a estas decisiones forma parte de la democracia; el fallo se debe cumplir sin dilaciones ni subterfugios"

El campamento rumano seguirá hasta 2017 en zona inundable

LA DIPUTACIÓN APLICARÁ LOS PROTOCOLOS **EN CASO DE RIADAS**

PÁGINAS 6-7

El Gobierno Vasco pide un plan "muy estricto" para no liquidar Fagor

Los alcaldes de Debagoiena expresan a Garitano su temor al cierre de la cooperativa

PÁGINAS 38-39

www.noticiasdegipuzkoa.com

UNIVERSIDAD DEL PAIS VASCO
EUSKAL HERRIKO UNIBERTSITATEA

Año IX Núm. 2.868 1,30 euros GIPUZKOAR GUZTION EGUNKARIA Miércoles, 23 de octubre de 2013

Noticias de Gipuzkoa

AL ASALTO DEL TEATRO DE LOS SUEÑOS

6.000 hinchas acompañan al equipo en el día grande de la Champions

PÁGINAS 40-50

Inés del Río y Troitiño, excarcelados

LA AUDIENCIA NACIONAL ACTÚA DE OFICIO Y PONE EN LIBERTAD A LA PRESA DE ETA TRAS EL FALLO EUROPEO

RECIBIDA POR FAMILIARES
Del Río fue recibida nada más recuperar la libertad por un grupo de allegados y la abogada Amaia Izko en el exterior de la prisión coruñesa de Teixeiro

PLAZO A LA JUSTICIA ESPAÑOLA
El Tribunal Superior de Londres decreta la libertad sin fianza de Antton Troitiño y da siete días a España para que comunique si retira la petición de extradición

PÁGINAS 12-14

Primera por la derecha, Inés del Río, acompañada por la abogada Amaia Izko, nada más recuperar la libertad. FOTO: EFE

El reto de Harrera para gestionar la resocialización de decenas de presos

DONOSTIA. El día siguiente de la sentencia del Tribunal Europeo de Derechos Humanos significó la puesta en libertad de Inés del Río a instancias de la Audiencia Nacional, que actuó sin esperar a que la defensa de la demandante solicitara la revisión de su condena al amparo del fallo de Estrasburgo. Lo mismo hizo el Tribunal Superior de Londres en el caso de Antton Troitiño. Su puesta en libertad queda condicionada a que la Audiencia Nacional resuelva si mantiene su demanda de extradición. La nueva situación que se va crear con la probable puesta en libertad de decenas de presos de ETA que llevan lustros en prisión supone todo un reto para la asociación Harrera, creada para ayudar en el proceso de resocialización de los reclusos de la organización armada. Juan Karlos Ioldi, vicepresidente de la entidad, reconoce que el nuevo escenario es "un reto", al multiplicar por tres la veintena de casos que gestiona en la actualidad. PÁGINA 15

DESAPARECIDO EN AMBERES

Se busca a un joven vasco cuyo rastro se pierde en la localidad belga cuando se despedía de un amigo

PÁGINA 11

Los socios de Fagor exigen 20 millones de euros de sus aportaciones voluntarias

DENUNCIAN QUE LA COMPAÑÍA BLOQUEÓ LAS **DEVOLUCIONES** SOLICITADAS EL AÑO PASADO

Erkoreka llama a la implicación institucional ante la "delicada situación" que supone para el grupo cooperativo

PÁGINA 34

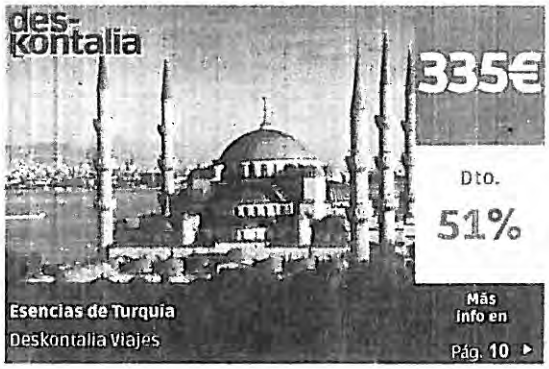

9 771887 827035

UNIVERSIDAD DEL PAIS VASCO
EUSKAL HERRIKO UNIBERTSITATEA

Año IX Núm. 2.869 1,30 euros

GIPUZKOAR GUZTION EGUNKARIA

Jueves, 24 de octubre de 2013

Noticias de Gipuzkoa

ÉXITO

Las salas de cine de Gipuzkoa registran un 1.000% más de asistencia en tres días

PÁGINA 61

1-0

SUEÑO FRUSTRADO

La Real cae ante el Manchester United con un gol en propia puerta a los dos minutos

PÁGINAS 38-50

Iñigo Martínez y Rooney luchan por el balón, ayer en Old Trafford.

Rajoy impedirá excarcelar "en bloque"

SORTU SE COMPROMETE A GESTIONAR EL FALLO DE ESTRASBURGO CON "RESPONSABILIDAD"

PÁGINAS 12-13

LUCHA CONTRA EL 'BULLYING'

Euskadi registró 89 casos de acoso escolar el curso pasado, tres veces más que en 2010

PÁGINAS 6-7 EDITORIAL EN PÁG.3

Un hombre disfrazado de cura asalta la casa de Bárcenas

MANIATÓ A FAMILIARES DEL EXTESORERO Y BUSCABA **EL 'PENDRIVE' DEL PP**

PÁGINA 17

Azpeitia teme que la crisis de Fagor arrastre a la empresa Grumal

Urkullu duda "si realmente" Mondragon quiere afrontar la situación de la cooperativa

PÁGINAS 32-33

9 771887 827042

www.noticiasdegipuzkoa.com

Año IX Num. 2.870 1,30 euros

GIPUZKOAR GUZTION EGUNKARIA

UNIVERSIDAD DEL PAIS VASCO
EUSKAL HERRIKO UNIBERTSITATE

Viernes, 25 de octubre de 2013

Noticias de Gipuzkoa

HOY, EL CAMALEÓN
PÁGINAS 41-48

REAL
La plantilla confía en resarcirse de la derrota en Manchester
PÁGINAS 54-59

Más de 500.000 vascos recuperarán 18 millones del copago farmacéutico

Los jubilados que cobran menos de 18.000 euros serán los principales beneficiados

OSAKIDETZA IMPLANTARÁ LA RECETA ELECTRÓNICA EN DONOSTIA A MEDIADOS DE NOVIEMBRE

El decreto también contempla eximir a parados sin prestaciones ni recursos

PÁGINAS 6-7

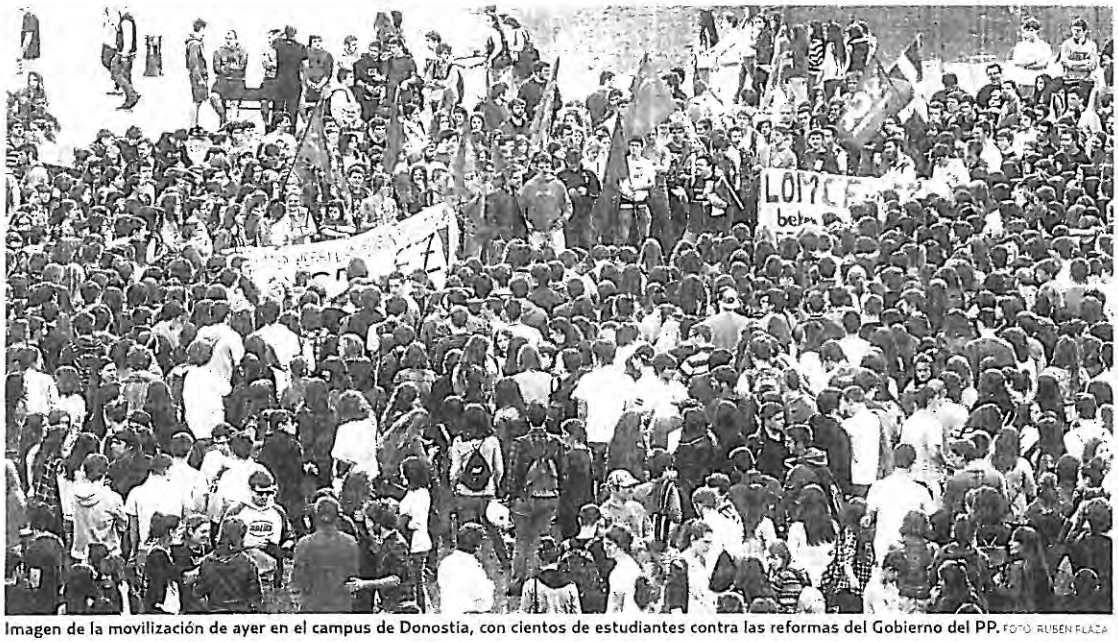

Imagen de la movilización de ayer en el campus de Donostia, con cientos de estudiantes contra las reformas del Gobierno del PP. FOTO: RUBEN PLAZA

RECHAZO A LA 'LEY WERT'

PÁGINA 9

EL PP ESTARÁ EN LA PROTESTA QUE PIDE ESQUIVAR EL FALLO DE ESTRASBURGO

EL **GOBIERNO RAJOY** VE LA SENTENCIA "INJUSTA"

El Parlamento Vasco pide la libertad de Otegi con los votos del PNV y EH Bildu

PÁGINAS 14-15

El desempleo sube en Euskadi pese a la mejora en el Estado

GIPUZKOA FUE EL TERRITORIO EN EL QUE MENOS CRECIÓ EL PARO

PÁGINA 38

AUTONOMÍA DE ITZIAR

Vecinos de Deba plantean importantes reticencias al proyecto de crear una Entidad Local Menor

PÁGINA 8

Corporación Mondragon comienza a reubicar socios de Fagor en otras cooperativas

LA **OFICINA DE EMPLEO** PROVISIONAL CELEBRA ENTREVISTAS PARA LA SELECCIÓN DE TRABAJADORES

La empresa necesita 50 millones de euros para evitar el concurso o la liquidación de sus plantas en Francia

PÁGINA 39

9 771887 827059

UNIVERSIDAD DEL PAIS VASCO
EUSKAL HERRIKO UNIBERTSITATEA

Año IX Núm. 2.871 1,60 euros
GIPUZKOAR GUZTION EGUNKARIA
Sábado, 26 de octubre de 2013

Noticias de
Gipuzkoa

Hoy LA REVISTA ON Y ORTZADAR

CAMBIO DE HORA

Esta madrugada hay que cambiar los relojes: a las tres serán las dos

PÁGINA 13

ANTONIO CANCELO EXPRESIDENTE DE CORPORACIÓN MONDRAGON

"La reubicación de los socios de Fagor ahora también funcionará"

PÁGINAS 36 Y 45

CAMPEÓN DE CAMPEONES

Ricardo Remiro también gana el concurso de quesos de Euskal Herria en Idiazabal

PÁGINA 12

EL REGRESO MÁS ANSIADO

El largo camino de Cortaberría hasta el GBC

PÁGINAS 24-25

La Audiencia Nacional crea una nueva 'doctrina' tras Estrasburgo

LOS JUECES DEJAN **LIBRE A PIRIZ** Y APLAZAN SU DECISIÓN SOBRE JOSEFA ERNAGA

El tribunal mantiene la petición de extradición de Antonio Troitiño

ROBERTO MANRIQUE
VÍCTIMA DEL ATENTADO DE HIPERCOR

"Dolerá ver a Ernaga en la calle pero hay que acatar el fallo"

PÁGINAS 14-15

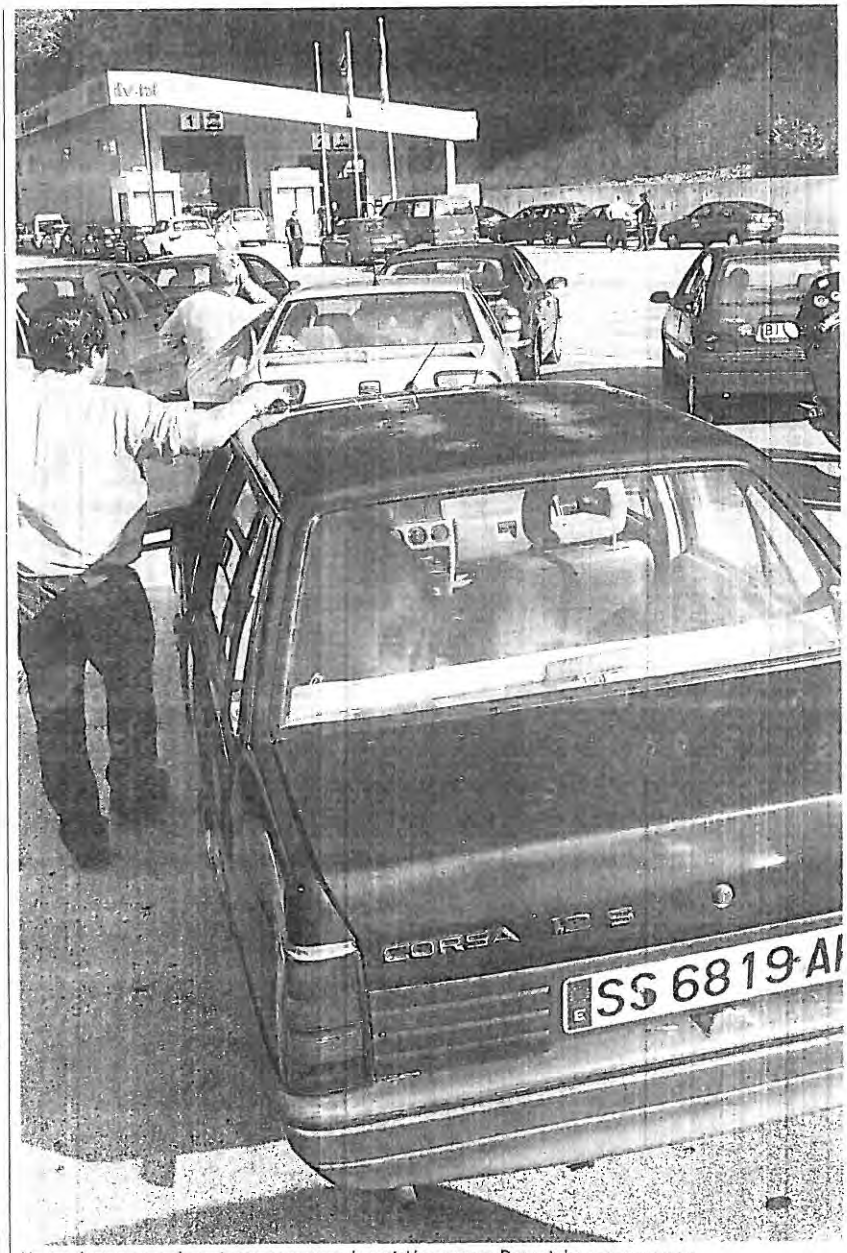

Un conductor aguarda su turno para pasar la revisión, ayer en Doneztebe. FOTO: RUBEN PLAZA

TRES HORAS DE COLA PARA PASAR LA ITV EN NAVARRA

La huelga en las estaciones de Irun y Urnieta y el día festivo provoca que cientos de guipuzcoanos se desplacen a Doneztebe

PÁGINAS 6-7

Hontza
LIBURUDENDA
Aste honetako gomendioa
LOS AÑOS DE PEREGRINACIÓN DEL MUCHACHO SIN COLOR
HARUKI MURAKAMI
Editorial Tusquets
"¿De qué color es Murakami?"
Okendo, 4 · Donostia / T 943 42 82 89 / hontza@hontza.net

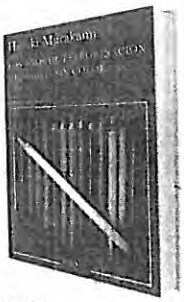

9 771887 827066 31026

UNIVERSIDAD DEL PAIS VASCO

Año IX Núm. 2.872 2,20 euros

GIPUZKOAR GUZTION EGUNKARIA

Domingo, 27 de octubre de 2013

Noticias de Gipuzkoa

VUELVE LA LIGA

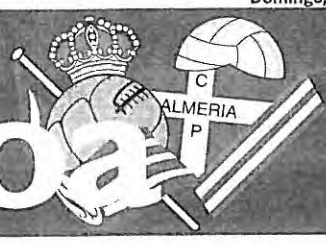

El colista Almería pone a prueba la recuperación de la Real

PÁGINAS 50-53

ARANTZA TAPIA CONSEJERA DE DESARROLLO ECONÓMICO Y COMPETITIVIDAD

"Mondragon se tiene que implicar de verdad en el plan estratégico de Fagor"

"SU MODELO DE GOBERNANZA NO ES EL ADECUADO PARA AFRONTAR ESTA CRISIS"

PÁGINAS 44-45

Diputación deja a los vehículos ligeros fuera del sistema de peajes

Con esta decisión pretende atraer a la oposición para poder cobrar al tráfico pesado

PÁGINA 9

INVASIÓN ZOMBIE

Arranca en Donostia la XXIV Semana de Cine Fantástico y de Terror

PÁGINAS 64-65

El Festival hizo un guiño al Bicentenario de la destrucción de Donostia con un terrorífico desfile de zombies napoleónicos. FOTO: JAVI COLMENERO

LA AVT MIDE HOY EL COMPROMISO ANTITERRORISTA DE RAJOY

LAS VÍCTIMAS SALEN HOY A LA CALLE EN MADRID

MAIXABEL LASA
VÍCTIMA DE ETA

"Las víctimas no legislamos, ese no es nuestro papel"

PÁGINAS 14-19

Altos cargos del Gobierno López reclaman medio millón de euros

PÁGINA 20

LOS HIJOS TRAS LA SEPARACIÓN

La iniciativa legislativa popular sobre la custodia compartida llega al Parlamento Vasco

PÁGINAS 6-7

ALKUBI
LORATEGIA

Promoción Día de Todos los Santos
Centros desde 9'90€

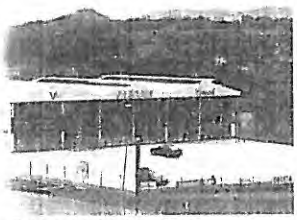

C/ Marrus 13 · Donostia · Subida del Pol. 27 a Garbera
www.alkubi.com · info@alkubi.com · 943 10 62 77

9 771887 827004

Año IX Núm. 2.873 1,30 euros

GIPUZKOAR GUZTION EGUNKARIA

Lunes, 28 de octubre de 2013

UNIVERSIDAD DEL PAIS VASCO
EUSKAL HERRIKO UNIBERSITATE

Noticias de Gipuzkoa

ADIÓS A LOU REED El artista neoyorkino muere a los 71 años PÁGINA 53

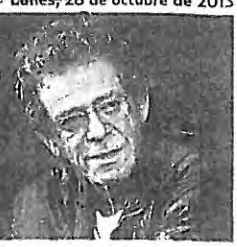

LAS 'VÍCTIMAS' ABUCHEAN AL PP

LOS DIRIGENTES FUERON ACUSADOS DE TRAICIÓN Y DE OCULTAR UN PACTO **"APESTOSO"** CON ETA

JON MIRENA LANDA PROFESOR TITULAR DE DERECHO PENAL DE LA UPV/EHU

"Se ha forzado mucho la política antiterrorista, se ha cargado de medidas excepcionales y ahora vienen las consecuencias"

LA **AVT** SE PROCLAMA "EL ÚLTIMO DIQUE DE CONTENCIÓN" DE LA DIGNIDAD DEMOCRÁTICA

PÁGINAS 10-13

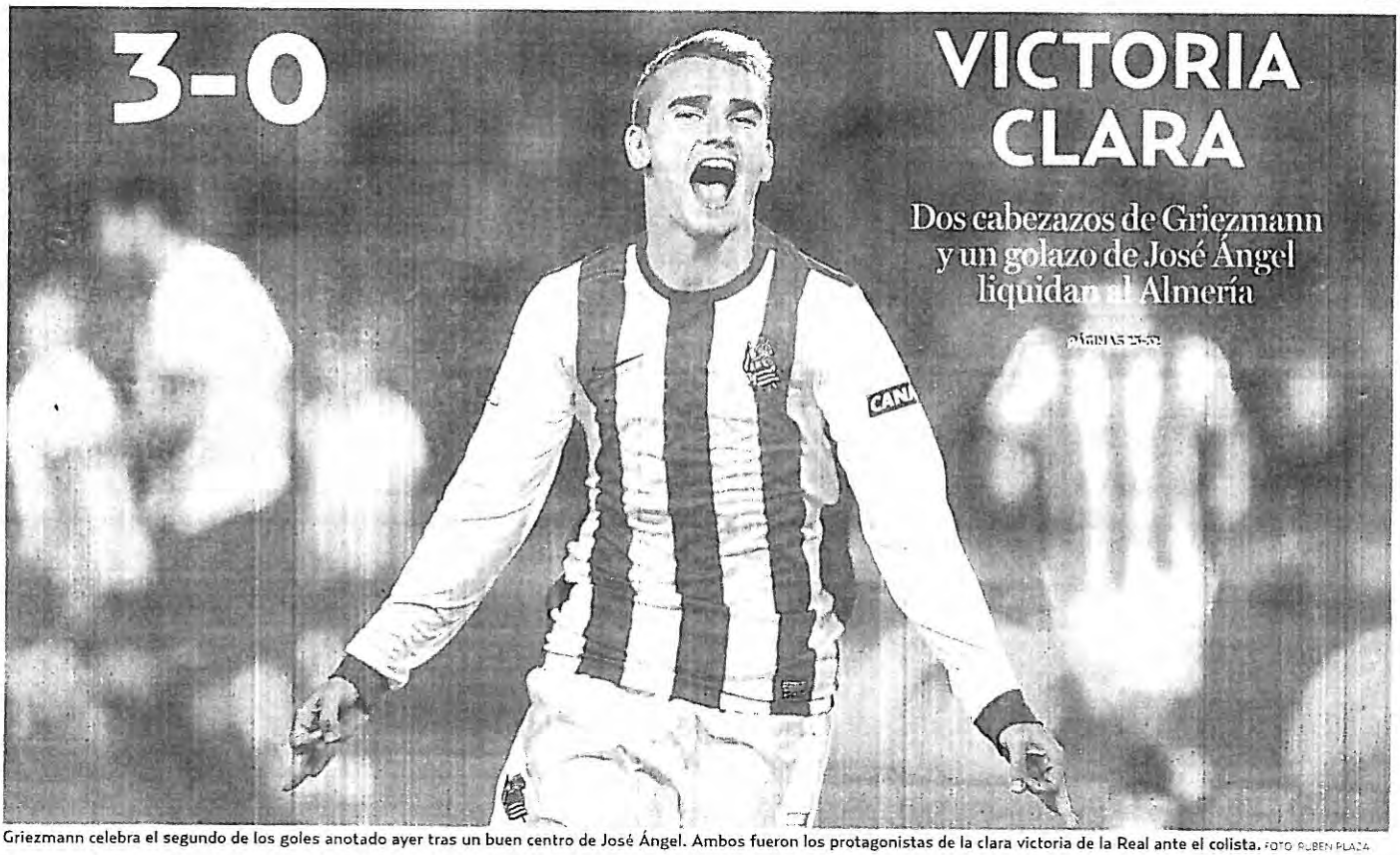

Griezmann celebra el segundo de los goles anotado ayer tras un buen centro de José Ángel. Ambos fueron los protagonistas de la clara victoria de la Real ante el colista. FOTO: RUBEN PLAZA

LEYENDAS DE LOS RESFRIADOS

El frío tiene poca influencia, la vitamina C no los cura y los antibióticos tampoco sirven para combatirlos

PÁGINA 6

Recurso al TC para una gestión vasca de la ayuda a los parados

El Gobierno Vasco quiere que los fondos y la formación estén en manos de Lanbide

PÁGINA 47

EL PNV DICE QUE LAKUA NO PUEDE SER EL MOTOR QUE TIRE DE FAGOR

DONOSTIA. El PNV, por boca de su presidente Andoni Ortuzar, aseguró ayer que el Gobierno Vasco se involucrará "a tope" en solventar la crisis que atraviesa Fagor Electrodomésticos. Sin embargo, advirtió de que no será "la locomotora" que "tire del carro", en un aviso a Corporación Mondragon para que dé a conocer sus planes. PÁG. 22

9 771687 827011

UNIVERSIDAD DEL PAIS VASCO
EUSKAL HERRIKO UNIBERTSITATEA

Año IX Núm. 2.874 1,30 euros GIPUZKOAR GUZTION EGUNKARIA Martes, 29 de octubre de 2013

Noticias de Gipuzkoa

AITONA LOU MÚSICOS VASCOS RECUERDAN AL CANTANTE PÁGINA 48

REAL Arrasate suma más puntos que Montanier en el primer tramo de Liga PÁGINAS 38-39

"Nuestro objetivo es que Fagor Electrodomésticos siga existiendo"

EL DIRECTOR GENERAL SE PRONUNCIA EN 'ETB' POR PRIMERA VEZ DESDE LA CRISIS

Sergio Treviño asegura que la cooperativa tiene un plan de viabilidad al que "lo único que le falta es la financiación"

"Estamos poniendo encima de la mesa la solución para que esta empresa deje de ser un pozo sin fondo", afirma

LOS SOCIOS RECLAMAN 88 MILLONES

PÁGINAS 32-33

Los socios agrupados en la asociación Ordaindu, durante la rueda de prensa de ayer en Arrasate. FOTO: JAVI COLMENERO

La Audiencia Nacional justifica extender el fallo de Estrasburgo

LOS ABOGADOS DE DEL RÍO **PIDEN LA LIBERTAD** PARA OTROS 53 PRESOS

De Cospedal atribuye a la "ignorancia" el abucheo al PP en el acto de la AVT

PÁGINAS 12-13 EDITORIAL EN PÁG.3

Bildu y el PSE mantienen el recargo del IBI en Donostia

AMBOS PARTIDOS SE ALÍAN PARA APROBAR LAS **TASAS DE 2014**

PÁGINAS 20-21

UN MURO FIJARÁ LA LADERA DESPRENDIDA EN MAYO EN GETARIA

La construcción de un talud de 33 metros permitirá a los vecinos regresar a sus casas

PÁGINAS 6-7

Seis mineros mueren por un escape de gas en un pozo de León

Otros cinco trabajadores resultaron heridos tras una fuga "repentina" de grisú

LEÓN. Seis mineros, cinco de ellos leoneses y uno asturiano, con edades comprendidas entre los 35 y 45 años, murieron ayer por un escape de gas metano mientras trabajaban en un pozo de la empresa Hullera Vasco Leonesa en la localidad de Pola de Gordón. En el accidente, que se produjo debido a una fuga de gas metano, resultaron heridos otros cinco trabajadores. Aunque las causas concretas del siniestro aún no han sido determinadas, un portavoz de la compañía aseguró que el escape de grisú se había producido de manera "repentina" y anunció la apertura de una investigación para aclarar el suceso. Tras conocerse el accidente, el más grave en la minería del Estado en los últimos 18 años, CCOO y UGT convocaron un paro general en la minería para hoy y la Junta de Castilla y León declaró tres días de luto oficial. PÁGINAS 10-11

UNIVERSIDAD DEL PAIS VASCO
EUSKAL HERRIKO UNIBERTSITATEA

Año IX Núm. 2.876 1,30 euros
GIPUZKOAR GUZTION EGUNKARIA
Jueves, 31 de octubre de 2013

Noticias de Gipuzkoa

CITA PREVIA
Osakidetza recupera a profesionales para la atención telefónica
PÁGINA 6

Fagor no es viable

1357 EL CONSEJO GENERAL DE **MONDRAGON APRUEBA POR UNANIMIDAD** DEJAR CAER A LA COOPERATIVA, QUE SE VE ABOCADA AL CIERRE

La Corporación pondrá en marcha todos los mecanismos de solidaridad necesarios para reducir al máximo el impacto en el empleo

CONSIDERA QUE **EL PROYECTO NO RESPONDE A LAS NECESIDADES DEL MERCADO** Y QUE LOS RECURSOS QUE PIDE NO GARANTIZAN SU FUTURO

A corto plazo Mondragon elaborará una propuesta de trabajo por vías ordinarias y extraordinarias para activar la promoción de nuevos negocios

PÁGINAS 36-38

Antoine Griezmann y Xabi Prieto celebran el segundo gol del francés, ayer en Valladolid. FOTO: EFE

2-2
BRAVO SALVA UN PUNTO

Detiene un penalti en el descuento tras malgastar la Real los dos goles de Griezmann

PÁGINAS 44-51

El Gobierno Vasco critica a Interior por los desplantes a la Ertzaintza

DONOSTIA. La consejera de Seguridad del Gobierno Vasco, Estefanía Beltran de Heredia, reprochó ayer al Ministerio del Interior los continuos desplantes que, a su juicio, realiza a la Ertzaintza al no convocar la reunión de la Junta de Seguridad que solicitó hace casi un año. PÁGINAS 16-17

9 771887 827042

UNIVERSIDAD DEL PAIS VASCO
EUSKAL HERRIKO UNIBERTSITATEA

Año IX Núm. 2.877 1,30 euros

GIPUZKOAR GUZTION EGUNKARIA

Viernes, 1 de noviembre de 2013

Noticias de Gipuzkoa

JAVI GRACIA
ENTRENADOR DE OSASUNA

"En la Liga soy rojillo, pero en la Champions soy uno más de la Real"

PÁGINAS 54-55

El proyecto de Fagor pasaba por deslocalizar varias plantas de Euskadi

SEGÚN DECLARACIONES DE **XABIER BENGOETXEA**, PRESIDENTE DEL CONSEJO RECTOR, A 'GOIENA TB'

"Si no conseguimos nada en diez días la única decisión que nos queda es pedir el concurso"

"LA CAÍDA AFECTARÁ A ENTRE 3.500 Y **4.000 EMPLEOS** EN EUSKAL HERRIA"

El proceso concursal será largo y complicado y puede durar varios años

PÁGINAS 38-40 Y 49-50

La cabeza de la manifestación que recorrió ayer las calles de Arrasate. FOTO: RUBEN PLAZA

ZARAUTZ RECARGA EL IBI

Los dueños de pisos vacíos deberán abonar el próximo año un pago adicional de hasta el 150% del impuesto

PÁGINAS 30-31

Izagirre se queda al margen del debate sobre los lindes de Donostia

La oposición cree que el alcalde está abierto a alterar los límites de la ciudad

PÁGINA 26

La Diputación presenta unos presupuestos continuistas

EL DEPARTAMENTO DE POLÍTICA SOCIAL RECIBE EL **48,7% DEL GASTO**

PÁGINAS 6-7

9 771887 827059

www.noticiasdegipuzkoa.com

Año IX Núm. 2.878 1,60 euros

GIPUZKOAR GUZTION EGUNKARIA

Sábado, 2 de noviembre de 2013

Noticias de Gipuzkoa

DERBI EN ANOETA

La Real busca ante Osasuna el bálsamo para la herida de Valladolid

PÁGINAS 50-54

Mondragon pide con urgencia datos sobre eventuales y socios temporales

En un cuestionario a sus 110 cooperativas para poder reubicar excedentes de Fagor

PÁGINAS 36 Y 45

EL GRITO DE AITOR

Históricos de la Real y el Athletic jugarán hoy en Bilbao en solidaridad con los niños que padecen enfermedades raras

PÁGINA 8

Aitor es un niño de cuatro años de Mutriku con dificultades para expresarse y andar, que pide ayuda y solidaridad.

LOS MUNICIPIOS VASCOS QUEDAN A SALVO DE LA REFORMA DEL PP

EL **PNV** PACTA UNA ENMIENDA QUE EVITA QUE PIERDAN SUS **COMPETENCIAS**

El Parlamento Vasco las cederá a los ayuntamientos

PÁGINAS 14-15

Un joven de Hondarribia fallece cuando hacía 'footing'

Beñat Elzo, exremero de la trainera, podría haber muerto de un infarto

PÁGINA 61

Alemania quiere escuchar a Edward Snowden sobre el espionaje

MERKEL BUSCA VÍAS PARA QUE DECLARE ANTE LA JUSTICIA

PÁGINA 20

El TAV avanza en Gipuzkoa sin poder fijar fecha de fin de obra

ANTONIO AIZ VICECONSEJERO DE TRANSPORTES

"Estamos como estamos porque Madrid no ha jerarquizado ni priorizado la red de alta velocidad"

PÁGINAS 6-7

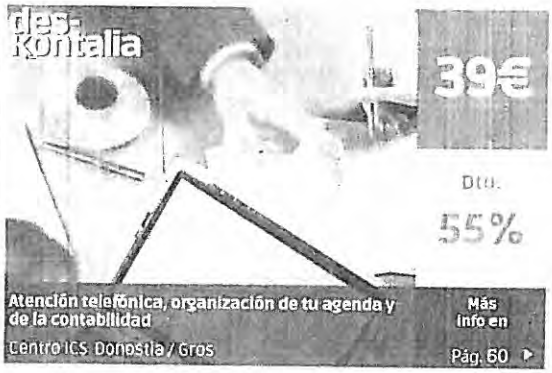

www.noticiasdegipuzkoa.com

UNIVERSIDAD DEL PAIS VASCO
EUSKAL HERRIKO UNIBERTSITATEA

Año IX Num 2.879 2,20 euros
GIPUZKOAR GUZTION EGUNKARIA
Domingo, 3 de noviembre de 2013

Noticias de Gipuzkoa

Hoy

SOLIDARIDAD El público del derbi de veteranos se vuelca en ayudar a Aitor

PÁGINA 9

5-0

FESTIVAL DE GOLES

La mejor Real de la temporada arrolla a Osasuna en un partido redondo

PÁGINAS 44-45

JUAN MARÍA URIARTE OBISPO EMÉRITO DE DONOSTIA

"No basta con que ETA entregue las armas, debe desaparecer"

"CON EL ACTUAL BLOQUEO, ES BUENO **QUE SE DISUELVA DE FORMA PÚBLICA** Y SIN DEMORA"

PÁGINAS 16-17

El oleaje provoca un gran socavón en el acceso al Peine del Viento

Un pescador resulta herido tras ser golpeado por una ola en las rocas de Ulia

PÁGINA 10

Alto de Amara
CAFE

CALLEJERO

El nombre de 50 vías y espacios de Donostia está duplicado

PÁGINAS 26-27

"No hay sitio para reubicar a tanta gente"

Fagor quería deshacerse de todas las plantas vascas menos del área de cocción de Garagarza en Arrasate

Fagor Electrodomésticos: Aspectos a considerar y valores a preservar

Análisis de Juan Manuel Sinde

PÁGINAS 5 Y 38-39

onda vasca la radio que cuenta
Euskadin Gaur - Gabon
De lunes a viernes de 20:00 a 00:00 h.
Onda Vasca en Gipuzkoa
Donostia (94.8 - 95.5 fm) Zarautz-Orio (95.6 fm)
Eibar-Elgoibar (94.4 fm)
Azpeitia-Azkoitia-Arrasate-Bergara (90.7 fm)
Irun-Hendarribia-Txingudi-Bidasoa (99.9 fm)
Tolosaldea (87.9 fm) Beasain-Ordizia (105.4 fm)
Y a través de internet en www.ondavasca.com
y la aplicación iOS (iPhone, iPad y iPod touch)
5 años creciendo juntos

www.noticiasdegipuzkoa.com

UNIVERSIDAD DEL PAIS VASCO
BUZONA HEMEROTECA UNIBERTSITATEA

Año IX Núm. 2.880 1,30 euros
GIPUZKOAR GUZTION EGUNKARIA
Lunes, 4 de noviembre de 2013

Noticias de Gipuzkoa

AITZOL
Aranzadi estrena un documental sobre el cura tolosarra
PÁGINA 10

El empleo centrará la reunión de hoy sobre Fagor Electrodomésticos

GOBIERNO VASCO, DIPUTACIÓN Y CONSISTORIOS PARTICIPAN EN LA CITA CON **MONDRAGON**

Reportaje
Misión imposible: lavadoras a 179 euros
PÁGINAS 22 Y 39

LA CÁMARA ADMITE QUE SERÁ **"MUY DIFÍCIL"** REUBICAR A TANTOS TRABAJADORES

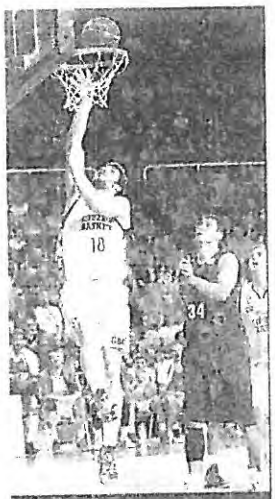

BARCELONA 81 | GBC 74

EL GBC ROZA LA HAZAÑA
El equipo donostiarra dominó al Barça y solo cedió al final
PÁGINAS 32-33

REAL
El acceso a los octavos de la Champions pasa por ganar las tres citas que restan

Griezmann exhibe su mejor momento con seis goles en los cuatro últimos partidos
PÁGINAS 24-27

LAS VOCES SUECAS ARRASAN

El coro St. Jacobs conquista los cinco premios del Certamen de Tolosa
PÁGINAS 42-43

Michael Wedar, director del coro sueco, celebra el triunfo junto al resto de la agrupación, ayer en Tolosa. FOTO: MER AZURMENDI

El servicio Zuzenean atiende una media de 3.542 consultas diarias

Ayudas y becas lideran las solicitudes en el servicio de atención ciudadana

DONOSTIA. El servicio de atención ciudadana del Gobierno Vasco recibe a diario una media de 3.542 consultas. Las ayudas por nacimiento o adopción de hijos y las becas son las cuestiones que más atiende Zuzenean, que al cabo del año tramita más de 700.000 peticiones. El 58% de las consultas se realizan de manera presencial, mientras que el 42% lo hacen a través de llamadas por teléfono. PÁGINA 7

www.noticiasdegipuzkoa.com

UNIVERSIDAD DEL PAIS VASCO
EUSKAL HERRIKO UNIBERTSITATEA

Año IX Núm. 2.881 1,30 euros
GIPUZKOAR GUZTION EGUNKARIA
Martes, 5 de noviembre de 2013

Noticias de Gipuzkoa

MEDEM
Prepara una película sobre Cristóbal Balenciaga
PÁGINA 52

Fagor pierde a su principal socio estratégico internacional

HACE DOS MESES

Treviño dijo que era "una alianza clave que nos permite el impulso en mercados estratégicos"

LA **REUNIÓN** CON MONDRAGON DE GOBIERNO VASCO, DIPUTACIÓN Y CONSISTORIOS SERÁ **MAÑANA EN LAKUA**

OCURRIÓ AYER

Haier rompió su acuerdo con Fagor por no cumplirse las condiciones fijadas en el contrato

PÁGINAS 32-33

Rio Ferdinand, Rooney y Phil Neville pasean sonrientes sobre el césped de Anoeta durante la visita que hizo ayer el Manchester United al estadio donostiarra. FOTO: N.

CASI UN AÑO A LA INTEMPERIE

Dos familias de Lezo desahuciadas viven en tiendas de campaña junto al ayuntamiento

PÁGINAS 9

Goirizelaia denuncia que la UPV se encuentra en una "situación crítica"

"HABRÁ QUE REALIZAR **AJUSTES** PARA MANTENER EL EMPLEO"

"La partida presupuestaria de 2014 es insuficiente"

DONOSTIA. El rector de la Universidad del País Vasco, Iñaki Goirizelaia, dijo ayer en la Cámara vasca que la UPV/EHU está en "situación crítica" tras el recorte de 90 millones de euros en los últimos cuatro años. El presupuesto de 2014 es "insuficiente" y "habrá que realizar ajustes para mantener el empleo". PÁGINA 6

9 771887 827028

UNIVERSIDAD DEL PAIS VASCO
EUSKAL HERRIKO UNIBERTSITATEA

Año IX Núm. 2.882 1,30 euros GIPUZKOAR GUZTION EGUNKARIA Miércoles, 6 de noviembre de 2013

Noticias de
Gipuzkoa

UN PUNTO DE ORGULLO

La Real logra un sufrido empate ante un gran Manchester United

PÁGINAS 38-53

El penalti lanzado por Van Persie lo repele el poste y pega posteriormente en Claudio Bravo; una acción que resultó fundamental para mantener el empate a cero en el marcador.

EL PP DESAUTORIZA A WERT Y LE OBLIGA A RECTIFICAR

Editorial
Wert o el despropósito

PÁGINAS 6-7 EDITORIAL EN PÁG. 3

JOSEAN FERNÁNDEZ
PRESIDENTE DE LA ASOCIACIÓN DE ALCOHÓLICOS EN REHABILITACIÓN

"Mi mayor locura fue subirme a un puente para tirarme"

PÁGINA 9

López rompe el guion del PSOE y se postula para las primarias

"Si tengo apoyos no me pondré de perfil", afirma

PÁGINAS 12-13

EL PARO SUBIÓ EN EL ESTADO EN 87.028 PERSONAS

EN LA COMUNIDAD AUTÓNOMA SE CONTABILIZARON **1.781** DESEMPLEADOS MÁS

PÁGINA 34

Ya son cinco los detenidos por la desaparición de Hodei Egiluz

La Policía belga arresta a una menor de 16 años y a su novio

PÁGINA 10

El ministro de Recuperación francés considera que las plantas de Fagor en Francia tienen futuro

ARNAUD MONTEBOURG ANUNCIÓ EN LA ASAMBLEA NACIONAL UNA **REUNIÓN** CON LA FILIAL FRANCESA

EL GOBIERNO VASCO PRESENTARÁ HOY UN PLAN PARA **MINIMIZAR EL CIERRE** DE LA COOPERATIVA

PÁGINAS 32-33

9 771887 827035

UNIVERSIDAD DEL PAIS VASCO
EUSKAL HERRIKO UNIBERTSITATEA

Año IX Num. 2.883 1,30 euros GIPUZKOAR GUZTION EGUNKARIA Jueves, 7 de noviembre de 2013

Noticias de Gipuzkoa

ARAFAT

Los análisis confirman que murió envenenado con polonio

PÁGINA 22

Fagor presentará mañana concurso de acreedores de liquidación

EN UNA REUNIÓN MUY TENSA, TANTO LA COOPERATIVA COMO MONDRAGON **ESCENIFICARON SUS DIFERENCIAS**

ES EL **PRIMER PASO HACIA EL CIERRE** DE LA HISTÓRICA MARCA INDUSTRIAL VASCA, QUE AMENAZA MÁS DE 4.000 EMPLEOS

EL GOBIERNO VASCO BUSCARÁ SOLUCIONES Y **ELABORARÁ PLANES** PARA LOS TRABAJADORES AFECTADOS

PÁGINAS 36-38

Trabajadores de Edesa se abrazan al conocerse ayer que la factoría vizcaina se queda fuera del concurso de acreedores. FOTO: ZIGOR ALDAMA

LA PLANTA DE BASAURI SE SALVA

DESTITUIDO

El Gobierno Vasco cesa por primera vez a un director general por incumplir el Código Ético

PÁGINA 16

IGELDO

La Abogacía del Estado pide la suspensión

PEDRO MIGUEL ETXENIKE

PRESIDENTE DEL DIPC Y DOCTOR HONORIS CAUSA POR LA COMPLUTENSE

"Wert toma decisiones a la ligera que provocan sufrimiento"

PÁGINAS 6-7

GANA LA HIPOTECA DE UN AÑO

NAVARRA EL VALOR DE LO AUTÉNTICO

PARTICIPA EN: www.reynogourmet.com

Reyno Gourmet

9 771888 827042

Año IX Núm. 2 884 1,30 euros

GIPUZKOAR GUZTION EGUNKARIA

Viernes, 8 de noviembre de 2013

Noticias de Gipuzkoa

HOY, EL CAMALEÓN

PÁGINAS 37-44

SEFEROVIC

Pide disculpas por haber mandado callar a la afición

PÁGINAS 52-53

Fagor ofreció a los trabajadores en julio comprar Grumal por un euro

Los operarios celebraron anoche una asamblea en la fábrica de Azpeitia

"Estamos indignados. Tenemos muchas preguntas y pocas respuestas", afirman

El Gobierno foral analiza si el caso de Edesa es extrapolable a la planta guipuzcoana

Martin Garitano desconfía de la fórmula empleada por la Diputación de Bizkaia

PÁGINAS 36 Y 45-46

Rebaja histórica de tipos al 0,25% para impulsar el crecimiento

LA MEDIDA FOMENTARÁ EL **CRÉDITO** A LOS HOGARES Y EMPRESAS

PÁGINA 49

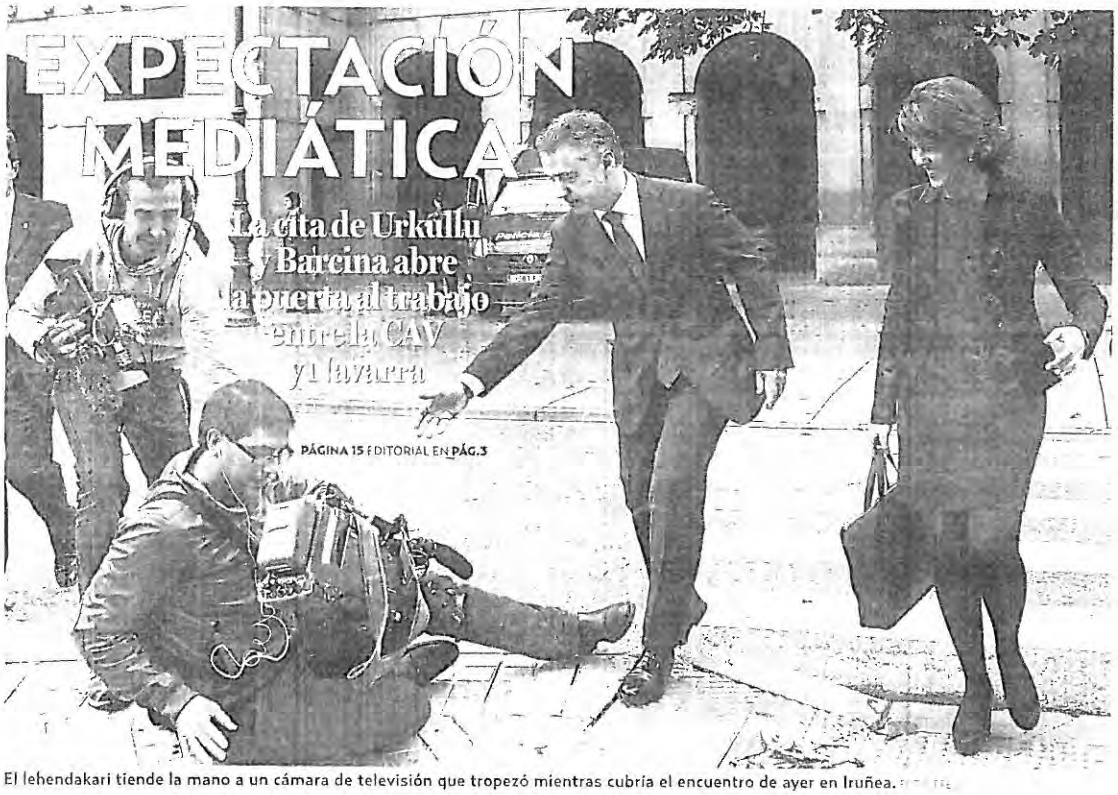

El lehendakari tiende la mano a un cámara de televisión que tropezó mientras cubría el encuentro de ayer en Iruñea.

EH Bildu se niega a rechazar el ataque a la sede del PP

URIZAR ALEGA QUE NO PASÓ DE UNA PEGADA DE CARTELES

Egibar califica el suceso como un "comportamiento del pasado no reciclado"

PÁGINAS 12-13

III. KMK KOMIKI LEHIAKETAREN SARIAK, IRABAZLEEN ESKU

Udakiola, Ojel eta Etxeberria hirukoteak saria jaso du 'Txorimaloa' lanarengatik

64. ORRIALDEA

ALCOHOL DESDE LOS 12 AÑOS

Chicos y chicas consumen alcohol con igual frecuencia, según una encuesta sobre menores realizada en Euskadi

PÁGINAS 6-7

BATANERO MOTOS
BATANEROMOTOS.COM
RINCÓN DEL CHOLLO
SUBE A LA PRIMERA PLANTA Y DISFRUTA DE LOS MEJORES PRECIOS
SHOEI N2K HELMETS EXO NOLAN agv REVIT!

PRÓXIMA APERTURA DE
RESTAURANTE JAPONÉS
AVDA. ZUMALACÁRREGUI, 25
BARRIO DEL ANTIGUO

9 771887 827059

UNIBERSIDAD DEL PAIS VASCO
EUSKAL HERRIKO UNIBERTSITATEA

Año IX Núm. 2.885 1,60 euros GIPUZKOAR GUZTION EGUNKARIA Sábado, 9 de noviembre de 2013

Noticias de Gipuzkoa

Hoy ORTZADAR Y REVISTA ON

REAL Busca sorprender hoy al Madrid y se medirá al Algeciras en la Copa PÁGINAS 56-61

La Audiencia Nacional decreta la excarcelación de nueve presos de ETA

TRAS CINCO HORAS DE INTENSO DEBATE DECIDIÓ EL VOTO DE GRANDE-MARLASKA, PRESIDENTE DE LA SALA

PÁGINAS 14-15

UN RETO ENTRE 28.000

Silvia Alba será mañana la única mujer deficiente visual vasca que disputará 'La Behobia'

PÁGINAS 64-65

Silvia Alba y su guía, Enrique Díaz de Mendivil, durante un entrenamiento esta semana en Donostia.

MARIA EUGENIA ARRIZABALAGA
PARLAMENTARIA Y PORTAVOZ DEL GBB

"Soy abertzale y como tal soy independentista"

"Estamos articulando un proyecto abertzale abierto y eficaz"

PÁGINAS 18-19

DONOSTIA VUELVE A CERRAR EL PASEO NUEVO POR DESPRENDIMIENTOS

EL GOBIERNO DE BILDU SE PONE COMO OBJETIVO QUE ESTÉ ABIERTO PARA **VERANO**

El Ayuntamiento anuncia que no quiere correr riesgos

PÁGINA 29

1377 Fagor arrastra a Edesa

La decisión no está tomada oficialmente y el consejo rector se volverá a reunir el lunes

DONOSTIA. Fagor rechazó ayer el plan de rescate de Edesa ideado por la Diputación de Bizkaia y arrastrará a la fábrica de Basauri en su caída, según comunicó el director general de la cooperativa, Sergio Treviño, a los trabajadores. El diputado general de Bizkaia acusó a Treviño de no decir la verdad sobre sus intenciones. PÁGINAS 50-52

PATXI ISASMENDI PRESIDENTE DEL COMITE DE EMPRESA DE GRUMAL

"Solidaridad no es reubicar a 800 trabajadores para despedir a otros tantos"

9 771887 827066

UNIVERSIDAD DEL PAIS VASCO
EUSKAL HERRIKO UNIBERTSITATEA

Año IX Núm. 2.886 2,20 euros

GIPUZKOAR GUZTION EGUNKARIA

Domingo, 10 de noviembre de 2013

Noticias de Gipuzkoa

Hoy CINCO DÍAS Y MAGAZINE

GRAN GBC

Los de Sito Alonso se hacen con el derbi ante el Bilbao Basket

PÁGINAS 66-67

TXEMA GISASOLA PRESIDENTE DE CORPORACIÓN MONDRAGON

"Es injusto achacar a Mondragon haber dejado caer a Fagor Electrodomésticos"

"Es frívolo decir que la crisis tendrá un efecto arrastre en otras cooperativas"

TAPIA CIFRA EN 200 LOS PROVEEDORES AFECTADOS POR EL CONCURSO

"No tenemos que cambiar el modelo cooperativo; sus valores siguen vigentes"

PÁGINAS 40 Y 49-53

Vela camina impotente mientras el Madrid celebra uno de los goles de Ronaldo. FOTO: EFE

MISIÓN IMPOSIBLE

El Real Madrid pasa por encima de la Real

PÁGINAS 54-62

WERT AMENAZA A ERASMUS

Tres estudiantes de las universidades de Gipuzkoa relatan su experiencia en el programa europeo

PÁGINAS 6-7

El PSOE no prevé celebrar las primarias antes de un año

LA ANDALUZA **SUSANA DÍAZ** EMERGE COMO VALOR SOCIALISTA

PÁGINAS 12-13

Amplio respaldo en Bergara en el primer día de voto sobre las basuras

Hoy se conocerá el resultado tras la segunda jornada de la consulta popular

PÁGINA 8

Cocina nipona en el Centro de Donosti

Restaurante Zen Fusion Donostia / Centro

Más info en Pág. 24

www.noticiasdegipuzkoa.com

UNIVERSIDAD DEL PAIS VASCO
EUSKAL HERRIKO UNIBERTSITATEA

Año IX Núm. 2.888 1,30 euros
GIPUZKOAR GUZTION EGUNKARIA
Martes, 12 de noviembre de 2013

Noticias de Gipuzkoa

'MUSEO' TXURI-URDIN

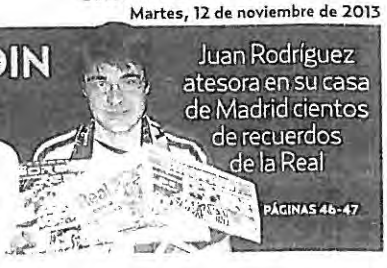

Juan Rodríguez atesora en su casa de Madrid cientos de recuerdos de la Real

PÁGINAS 46-47

Se necesitan 100 toneladas de alimentos para frenar el hambre en Gipuzkoa

El Banco de Alimentos hará "una gran recogida" a finales de noviembre en 28 municipios

En los últimos meses ha crecido el número de familias necesitadas que piden comida

PÁGINA 8

FAGOR PODRÍA SOLICITAR HOY EL CONCURSO DE ACREEDORES

KUTXABANK SE MUESTRA DISPUESTA A IMPLICARSE EN PLANES DE VIABILIDAD

PÁGINAS 38-39

Una madre y su hijo se tapan la nariz al pasar junto a los cadáveres de varias víctimas del tifón 'Haiyan' en Tacloban. FOTO: EFE

FILIPINAS LLORA A SUS MUERTOS

Más de 10.000 fallecidos y desaparecidos en Tacloban por el tifón 'Haiyan'

PÁGINAS 12-13

Diputación dice que la desanexión de Igeldo no está en sus manos

AFIRMA QUE LA **JUSTICIA** PODRÍA PARAR LA POSIBLE SEGREGACIÓN

El PNV tacha de decepcionante la actitud pasiva de Bildu

PÁGINAS 24-25

La aprobación de los presupuestos, condicionada por un plan anticrisis

La Diputación cuenta con 758,6 millones, de los que 327,3 serán para gasto social

PÁGINAS 6-7

Las víctimas de abusos policiales contarán su experiencia en las aulas

Los testimonios se sumarán a los de damnificados por ETA, GAL o Batallón Vasco-Español

DONOSTIA. La incorporación de los damnificados por la violencia policial al grupo de víctimas que ofrecerá su testimonio en las aulas a partir del próximo año, causó ayer indignación en el colectivo que agrupa asociaciones como la AVT y Dignidad y Justicia. Consideraron perversa esta medida anunciada ayer por el secretario de Paz y Convivencia, Jonan Fernandez. PÁGINAS 14-15 EDITORIAL EN PÁG. 3

La Ertzaintza se ofrece como verificadora del desarme de ETA

BELTRÁN ASEGURA QUE LA POLICÍA VASCA ESTÁ PREPARADA PARA ESTE FIN

PÁGINA 16

9 771887 827028

UNIVERSIDAD DEL PAIS VASCO
EUSKAL HERRIKO UNIBERTSITATEA

Año IX Núm. 2.889 1,30 euros GIPUZKOAR GUZTION EGUNKARIA Miércoles, 13 de noviembre de 2013

Noticias de Gipuzkoa

ELUSTONDO Su baja abre el debate sobre un nuevo fichaje en la Real

PÁGINA 40

El Supremo obedece al Tribunal de Estrasburgo y entierra la 'doctrina Parot'

TRAS TRES HORAS DE DEBATE APRUEBA EL DICTAMEN CON **12 VOTOS A FAVOR** Y 4 EN CONTRA

El tribunal establece que la Audiencia Nacional y los tribunales provinciales dirimirán la situación de cada preso

PÁGINAS 14-15 EDITORIAL EN PÁG. 3

Un niño pide ayuda a los automovilistas, ayer en una zona devastada en Borbon, en la provincia de Cebú.

SOS EN FILIPINAS

Cinco vascos resultan ilesos tras el paso del tifón

PÁGINAS 12-13

Bruselas desmiente y reprende al ministro Wert

La CE dice que lo dicho por el ministro es "basura" y "completamente falso"

PÁGINA 6

MARATÓN DONOSTIA ACOGERÁ EL CAMPEONATO DE ESPAÑA

Los dos primeros de cada categoría acudirán a los Europeos de Zúrich si logran las mínimas

PÁGINA 47

Fagor presentará concurso de acreedores sin demanda de cierre

ARANTZA TAPIA CREE QUE FINALMENTE HABRÁ **LIQUIDACIÓN**

PAGINAS 34-35

DESAPARECIDO

Buscan a un vecino de Oiartzun tras caer al mar en Jaizkibel

PÁGINA 9

Las administraciones vascas podrán realizar en 2014 aportaciones a las EPSV

El PNV logra que se levante la prohibición impuesta por el Gobierno del PP en 2011

DONOSTIA Las instituciones públicas vascas podrán seguir realizando aportaciones a las Entidades de Previsión Social Voluntaria (EPSV), una posibilidad prohibida por el Gobierno español desde finales de 2011, gracias a una enmienda presentada por el PNV al proyecto de Presupuestos Generales del Estado 2014. Se recupera así una iniciativa puesta en marcha hace 30 años PÁGINA 38

9 771887 827035

UNIVERSIDAD DEL PAIS VASCO
EUSKAL HERRIKO UNIBERTSITATE

Año IX Núm. 2.890 1,30 euros GIPUZKOAR GUZTION EGUNKARIA Jueves, 14 de noviembre de 2013

Noticias de Gipuzkoa

AGIRRETXE El delantero amplía su contrato hasta 2018

PÁGINAS 46-48

Gipuzkoa pagará 8,1 millones por no construir la incineradora

El Consorcio deberá abonar otros 2,18 millones por los trabajos ya realizados

Quedan pendientes las indemnizaciones a los bancos y a las ingenierías

La oposición denuncia el coste público de la política de residuos de Bildu

PNV: "Se derrocha el dinero público y se suben los impuestos y las tasas"

PÁGINAS 6-7 EDITORIAL EN PÁG. 3

La Fiscalía apoya la puesta en libertad de otros 13 presos de ETA

ENTRE ELLOS **'KUBATI'**, CONDENADO A 1.300 AÑOS DE CÁRCEL

PÁGINA 16

Foto retrospectiva de un grupo de voluntarios durante las tareas de limpieza del chapapote. FOTO: EFE

IMPUNIDAD ESCANDALOSA

La sentencia del 'Prestige' absuelve a los acusados y exime al Gobierno

PÁGINAS 12-13

El albergue para los 'sin techo' abrirá durante todo el año

LA TASA DE OCUPACIÓN DEL SERVICIO DE DONOSTIA LLEGA AL **89%**

El Ayuntamiento activará mañana el dispositivo invernal de puertas abiertas

PÁGINA 25

Una joven vasca, superviviente del tifón 'Haiyan'

"ME SIENTO CULPABLE POR LA GENTE QUE HE DEJADO ATRÁS **EN FILIPINAS**"

PÁGINAS 14-15

FALLECE UN MONTAÑERO

El irundarra Carlos Las Heras escalaba en Escocia

PÁGINA 10

El fuerte oleaje entorpece la búsqueda del **pescador** que cayó al mar en Jaizkibel

PÁGINA 10

Fagor presenta concurso de acreedores tras un mes de incertidumbre y tensión

Edesa y Grumal también acudirán en los próximos días a la suspensión de pagos

DONOSTIA. Tras un mes de incertidumbre, Fagor Electrodomésticos presentó ayer concurso de acreedores para la casa matriz y la filial irlandesa. Al final se ha optado por un concurso abierto, no se solicita la liquidación de la cooperativa, y queda abierta la posibilidad de reflotar las unidades más rentables. En los próximos días presentará también suspensión de pagos por Edesa y Grumal PÁGINAS 38-39

des-kontalia

27€

Dto. 40%

Menú con txangurro, arroz con bogavante y chuleta

Itxaropena Jatetxea Donostia / Parte Vieja

Más info en Pág. 45

www.noticiasdegipuzkoa.com

UNIVERSIDAD DEL PAIS VASCO
EUSKAL HERRIKO UNIBERTSITATEA

Año IX Núm. 2.891 1,30 euros GIPUZKOAR GUZTION EGUNKARIA Viernes, 15 de noviembre de 2013

Noticias de Gipuzkoa

DONOSTIA 2016

Europa aplaude los progresos pero recomienda evitar localismos

PÁGINAS 58-59

La indemnización por la planta incineradora costará 5 millones más

BILDU NO DIO LAS VERDADERAS CIFRAS Y EL DESEMBOLSO ASCIENDE A 13,2 MILLONES DE EUROS, SEGÚN PNV Y PSE

GIPUZKOA SIGUE SIN SABER LA SOLUCIÓN A LAS 60.000 TONELADAS ANUALES DE RESIDUOS NO RECICLABLES

PÁGINAS 6-7

El Eurogrupo acuerda el fin del rescate bancario de España

De Guindos: "Cuando el programa expire a principios de enero, se acabó"

PÁGINA 47

José Luis López Ruiz, 'Kubati', a su salida anoche de la prisión gaditana del Puerto de Santamaría. FOTO: EFE

'KUBATI', EN LIBERTAD

La Audiencia Nacional excarceló ayer a 13 presos de ETA, una Grapo y un preso común

PÁGINAS 14-15

El Parlamento Vasco aprueba derogar el Día de Euskadi

FUE APOYADO CON LOS **27 VOTOS DEL PNV** Y SOLO 6 DE EH BILDU

La decisión abre la puerta a que el 25 de julio sea otra vez festivo

PÁGINA 17

FAGOR PREVÉ INCORPORAR HOY A EDESA AL CONCURSO DE ACREEDORES

Los socios cooperativistas de Edesa y Fagor se manifestaron en Basauri

PÁGINAS 36 Y 45

GRIEZMANN

La Real quiere blindar al jugador y se reunirá para ofrecerle una mejora salarial

La Junta Ordinaria de Accionistas se celebrará el 17 de diciembre

PÁGINAS 50-51

Donostia impondrá multas de hasta 600 euros al que acceda al Paseo Nuevo

EL GOBIERNO MUNICIPAL CONFIRMA QUE EL CIERRE SE PROLONGARÁ **HASTA EL 30 DE JUNIO**

Las obras para evitar desprendimientos se adjudicarán en diciembre por "imperiosa urgencia" y costarán 1,2 millones

PÁGINAS 22-23

www.noticiasdegipuzkoa.com

Año IX Núm. 2.892 1,60 euros

GIPUZKOAR GUZTION EGUNKARIA

Sábado, 16 de noviembre de 2013

UNIVERSIDAD DEL PAIS VASCO
EUSKAL HERRIKO UNIBERTSITATEA

Noticias de Gipuzkoa

31ER FESTIVAL TOLOSA

Un Titirijai cargado de novedades y actuaciones

PÁGINAS 60-61

El concurso de acreedores de Fagor amenaza a 200 empresas vascas

El Gobierno "planteará soluciones" para los miles de trabajadores afectados

DONOSTIA El lehendakari mostró ayer en el Pleno del Parlamento su preocupación por el daño que sufrirán las 200 empresas auxiliares del entorno de Fagor, 50 de las cuales son grandes. El Departamento de Desarrollo Económico está buscando salidas para minimizar el impacto. Recordó que el Ejecutivo va a proponer soluciones no solo a Fagor sino también a la Corporación Mondragon, entidades financieras y a todas las instituciones públicas, y aseguró que "será duro y costoso, pero vamos a superar esta situación". PÁGINAS 36 Y 45

La ONU insta a España a cumplir su obligación con los desaparecidos

ASEGURA QUE LA LEY DE **AMNISTÍA** NO PUEDE SER UN OBSTÁCULO

Plantea crear una Comisión de la Verdad sobre la Guerra Civil y la Dictadura

PÁGINA 17

PRIMERA NEVADA

Gipuzkoa estrena el plan de vialidad invernal movilizando 12 quitanieves

PÁGINA 10

La N-I a su paso por el alto de Etxegarate, que ayer amaneció cubierto de una intensa nevada.

La CE pide que se multe a las diputaciones con 64,5 millones

Por el retraso en la devolución de las ayudas fiscales

PÁGINA 46

LA CONSTRUCCIÓN DE GIPUZKOA HA PERDIDO CASI 9.000 EMPLEOS

DESDE EL INICIO DE LA CRISIS EN **2007**, SEGÚN ADEGI-ASCONGI

PÁGINA 47

LLUVIA DE CARIÑO PARA LABAKA

La Real se impuso con un gol en el último minuto

PÁGINAS 52-53

Gómez Bermúdez califica de impecable la gestión de la Audiencia Nacional

EN UN **DEBATE** ORGANIZADO POR EL COLEGIO DE ABOGADOS DE GIPUZKOA

Dijo, sin embargo, que "la sentencia de Estrasburgo supone una injusticia mayor que la que se trataba de corregir"

PÁGINA 14

9 771887 827066

UNIVERSIDAD DEL PAIS VASCO
EUSKAL HERRIKO UNIBERTSITATEA

Año IX Núm. 2.895 1,30 euros GIPUZKOAR GUZTION EGUNKARIA Martes, 19 de noviembre de 2013

Noticias de Gipuzkoa

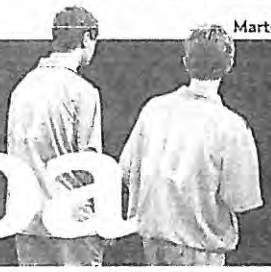

ANTIGUOKO

Juega con su equipo alevín en Lezama para presionar a la Real

PÁGINA 38

La crisis de Fagor obliga a adaptar los presupuestos de la Diputación

La deuda viva de la cooperativa con Hacienda es de 16 millones de euros

DONOSTIA. La crisis de Fagor Electrodomésticos va a provocar una readecuación del proyecto de presupuestos de la Diputación Foral de Gipuzkoa. El diputado general, Martin Garitano, apeló ayer a la colaboración de los partidos de la oposición, PNV, PSE y PP, para la aprobación de los presupuestos. De momento, la deuda viva de Fagor con la Hacienda guipuzcoana se eleva a 16 millones de euros que han quedado pendientes con la presentación del preconcurso de acreedores hace un mes. PÁGINA 31

EKAITZ SARALEGI
PELOTARI

"Jugar las semifinales del Cuatro y Medio para mí es como ganar la txapela"

PÁGINAS 44-45

CANNABIS

60 expertos médicos comparecen en el Parlamento para analizar su regulación

PÁGINAS 6-7

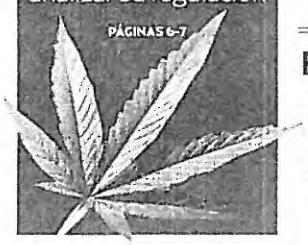

El Gobierno Vasco ofrece a Inbiomed 750.000 euros en dos años

MARTIN GARITANO TILDA DE **INSUFICIENTE** LA PARTIDA

PÁGINA 32

El PP aplaude que Lakua haya incorporado el 'suelo ético'

PÁGINAS 12-13

EL PNV PLANTEA EN EUROPA EL COSTE DEL CARPETAZO A LA INCINERADORA

PÁGINA 9

El fiscal de París muestra una imagen del autor de los disparos, capturada por una cámara de seguridad.

ALERTA EN PARÍS

Un lobo solitario entra armado en la cadena 'BFM TV' y dispara en el diario 'Libération' y en el banco Société Générale

PÁGINA 17

9 771887 827028

UNIVERSIDAD DEL PAIS VASCO
EUSKAL HERRIKO UNIBERTSITATEA

Año IX Núm. 2.897 1,30 euros
GIPUZKOAR GUZTION EGUNKARIA
Jueves, 21 de noviembre de 2013

Noticias de
Gipuzkoa

BERASATEGUI Recibe la séptima estrella Michelin

PÁGINA 11

La donostiarra Norgestión y Audyge administrará el concurso de Fagor

La CNMV nombrará hoy al otro administrador del proceso de la cooperativa

DONOSTIA. El Banco Popular nombró ayer a Norgestión y Audyge SL como uno de los dos administradores que ha decidido nombrar el juez de lo Mercantil número 1 de Donostia. Pedro José Malagón, en el concurso de acreedores de Fagor, dada la especial trascendencia que tiene este procedimiento. Por su parte, la CNMV designará hoy a su administrador concursal. El órgano regulador estudia optar por una auditora internacional, dada la magnitud del concurso, que podría ser KPMG. PÁGINA 38

El PNV ganaría en Gipuzkoa si se celebraran ahora las autonómicas

EH BILDU QUEDARÍA **SEGUNDA** CON EL 30,5% DE LOS VOTOS

Los jeltzales no sufren en la CAV el desgaste habitual de los partidos de gobierno

PÁGINA 17

"LA SENTENCIA ES UN BOMBAZO"

La farmacéutica Grünenthal deberá indemnizar a 22 víctimas de la talidomida

PÁGINA 6

Agustín Murillo, que no figura entre los compensados, ayer en el quiosco de la ONCE de Beasain en el que trabaja. FOTO: ALBERTO PLAZA

El Constitucional avala las posturas de la Audiencia Nacional y el TS

Toda la cúpula judicial española acata el fallo del Tribunal de Estrasburgo

PÁGINA 16

LA NUEVA LONJA DE PESCADO DE PASAIA ESTÁ YA OPERATIVA

AYER SE INAUGURÓ LA PRIMERA FASE CON UNA SUPERFICIE DE **15.000 M²**

PÁGINA 39

AGRICULTORES

Once asociaciones acusan a la Diputación de no contar con el sector

PÁGINA 40

La natalidad en Euskadi sigue en caída libre, con una media de 1,3 hijos

PÁGINA 7

Aperribay quiere seguir para poner las bases del futuro

DONOSTIA. Jokin Aperribay y su Consejo al completo se presentarán a la reelección con el objetivo de asegurar las bases de futuro de la Real. En cuanto a las cuentas, el presidente confirmó que este año será el cuarto ejercicio con superávit y anunció que no subirán las cuotas ni habrá días del club PÁGINAS 44-45

9 771887 827042

UNIVERSIDAD DEL PAIS VASCO
EUSKAL HERRIKO UNIBERTSITATEA

Año IX Núm. 2.899 1,60 euros
GIPUZKOAR GUZTION EGUNKARIA
Sábado, 23 de noviembre de 2013

Noticias de
Gipuzkoa

REAL
EL LATERAL ZALDUA PODRÍA DEBUTAR HOY ANTE EL CELTA
PÁGINAS 58-62

#mundiala
Una campaña llama a usar el euskera en 'Twitter'
PÁGINA 8

La exmiembro de ETA Carmen Guisasola abraza a Rosa Rodero, viuda del sargento mayor de la Ertzaintza Joseba Goikoetxea, en presencia del expreso de la 'vía Nanclares' Andoni Alza (con gorra) y de Andoni Ortuzar, presidente del EBB del PNV, durante el acto que se celebró ayer en la plaza de la Convivencia de Bilbao. FOTO: FELIX VIÑAS

El abrazo de la convivencia

EL RECUERDO A GOIKOETXEA REÚNE A VÍCTIMAS DE ETA Y GAL, EXPRESOS DE LA 'VÍA NANCLARES' Y LÍDERES DE BILDU

Rosa Rodero, viuda del ertzaina asesinado hace 20 años, y su hija Leire expresaron su deseo de un futuro "donde no habrá más huérfanos"

El expreso de ETA Iñaki Rekarte comparte una mesa redonda con el hijo de un asesinado: "No es tan difícil decir que matar está mal"

El Gobierno Vasco presenta el Plan de Paz definitivo, que exige el final de la organización terrorista "sin condicionamiento político"

PÁGINAS 16-21

Mondragon recolocará a 715 socios de Fagor antes del verano

LA CORPORACIÓN YA HA REUBICADO A **215 COOPERATIVISTAS**

PÁGINA 50

"No hemos pegado ojo en toda la noche"

VECINOS DEL URUMEA **RESPIRAN ALIVIADOS** TRAS EL TEMPORAL

PÁGINAS 6-7

EL JUEZ VE INDICIOS DE CONTABILIDAD 'B' "CONTINUADA EN EL TIEMPO" EN EL PP

DONOSTIA. El juez Pablo Ruz ha confirmado la existencia "a nivel indiciario" de cobros y pagos en el PP al margen de su contabilidad oficial, según se supo en un auto dictado ayer. El magistrado apunta que las obras de la sede del partido en la calle Génova se abonaron con contabilidad *B* y da credibilidad a tres documentos de Bárcenas. PÁGINA 22 EDITORIAL EN PÁG. 3

9 771887 827066

UNIVERSIDAD DEL PAIS VASCO
EUSKAL HERRIKO UNIBERTSITATEA

Año IX Núm. 2.902 1,30 euros GIPUZKOAR GUZTION EGUNKARIA Martes, 26 de noviembre de 2013

Noticias de Gipuzkoa

OSAKIDETZA

Quiere rebajar de 70 a 65 años la jubilación de los médicos

PÁGINA 8

Cuatro bancos concentran más de la mitad de la deuda de Eroski

SANTANDER, BBVA, CAIXABANK Y SABADELL TIENEN EL 55,74% DE LOS **2.600 MILLONES** DE DEUDA

Entre las entidades vascas, Kutxabank y Laboral Kutxa son acreedores de 150 millones de euros cada una

DONOSTIA. Solo cuatro bancos concentran el 55,74% de la deuda de 2.600 millones de euros que Eroski negocia con 22 entidades financieras antes de que lleguen los vencimientos de enero. El mayor acreedor es el Santander, con una deuda de 450 millones de euros, seguido del BBVA, con 430 millones, Caixabank con 340, y el Sabadell, con 230. Kutxabank y Laboral Kutxa son acreedores de 150 millones. PÁGINA 39

PRINCIPALES BANCOS ACREEDORES DE EROSKI

BANCO SANTANDER	450 millones
BBVA	430
CAIXABANK	340
BANCO SABADELL	230
BANCO POPULAR	165
BANKIA	165
KUTXABANK	150
LABORAL KUTXA	150
ICO	95
ING	40
LIBERBANK	40

Jorge Aldekoa liderará la nueva estructura de la Ertzaintza

ERA 'NAGUSI' DE LA **ERTZAIN ETXEA** CUANDO SE PRODUJO LA CARGA EN LA QUE MURIÓ CABACAS

Le acompañarán en la cúpula policial Josu Bujanda, Maite Salaberria y Jon Ziarsolo

PÁGINA 22

CARLOS FABRA CONDENADO, A 4 AÑOS POR DELITOS FISCALES

EL PRESIDENTE DE LA DIPUTACIÓN DE **CASTELLÓN DEJA EL PP**

PÁGINA 17

Crece el número de menores que sufren maltrato de su pareja

Una veintena han denunciado agresiones ante la Ertzaintza en lo que va de año

PÁGINAS 6-7

FAGOR ARRASTRA A LA COOPERATIVA TAJO

La planta de Oiartzun solicita el preconcurso de acreedores

PÁGINAS 38-39

Un hombre accede a la cooperativa Industrias Tajo, ayer en Oiartzun. FOTO: RUBEN PLAZA

LA REAL YA ESTÁ EN DONETSK

Solo le vale ganar mañana al Shakhtar para seguir con opciones en la Champions

El pelotari Aritz Lasa, un hincha más en la expedición que ha viajado a Ucrania

PÁGINAS 44-49

SANTIAGO ABASCAL

EXDIPUTADO Y EXMILITANTE DEL PP

"El PP ha abandonado la misión política histórica que le correspondía"

PÁGINAS 16-17 EDITORIAL EN PÁG.3

Kutxabank SA Bazkide babesle eratzailea / Kutxabank Gestion IKESK SAU Ondare Kudeatzailea.

www.noticiasdegipuzkoa.com

UNIVERSIDAD DEL PAIS VASCO
EUSKAL HERRIKO UNIBERTSITATEA

Año IX Núm. 2.905 1,30 euros GIPUZKOAR GUZTION EGUNKARIA Viernes, 29 de noviembre de 2013

Noticias de Gipuzkoa

HOY, EL CAMALEÓN
PÁGINAS 41-48

REAL
Los regalos defensivos y la falta de gol le han condenado en la Champions
PÁGINAS 56-58

La AN sentencia que un error judicial posibilitó el crimen de Lavandera

EL ESTADO INDEMNIZARÁ A LOS PADRES DEL JOVEN PORQUE **EL ASESINO DEBÍA ESTAR EN PRISIÓN**

El Juzgado de lo Penal número 2 de Pamplona no ejecutó dos penas de cárcel que había dictado contra el autor del crimen

DONOSTIA. La Sección Tercera de lo Contencioso-Administrativo de la Audiencia Nacional ha condenado al Estado, con sentencia firme, por "funcionamiento anormal" de la Administración de Justicia reconociendo a los padres del joven donostiarra Asier Lavandera de La Granja el derecho a ser indemnizados por el error cometido. El autor del crimen, ocurrido en Lekunberri, debía encontrarse en la noche del 16 de enero de 2010 en la cárcel si el Juzgado de lo Penal número 2 de Pamplona hubiese ejecutado, como era su obligación, las dos condenas de prisión que había dictado contra Sergio Fernando Ramos de Sousa. La Sala de Gobierno del Tribunal Superior de Justicia de Navarra abrió diligencias informativas en 2010 por las posibles irregularidades denunciadas, pero acabó archivándolas. PÁGINAS 6-7

POR 7 EUROS

Trabajadores subcontratados por las obras de Tabakalera rozan las 500 horas extra este año

"Los paquistaníes que nos sustituyeron en el TAV cobraban 4 euros", denuncian

PÁGINAS 40 Y 49

Trabajadores subcontratados en las obras de Tabakalera hablan con el responsable de la Construcción de ELA. FOTO: CORNAESTRADA

Fagor solicita el concurso de acreedores para Grumal y Proiek

PÁGINA 51

La Fiscalía dice que Otegi "no ha renunciado a las armas"

PÁGINA 16

LAKUA MANTENDRÁ EL AUMENTO DE LA JORNADA A LOS FUNCIONARIOS

PÁGINA 50

VERTIDO DE FUEL EN EL UROLA

Detectan un escape de unos 4.000 litros desde una papelera cerrada de Legazpi

PÁGINA 10

Wert saca adelante su ley tras 14 meses de crispación en la enseñanza

MAITE ARISTEGI DENUNCIÓ LA LOMCE CON UN **BERTSO**

"Era un guiño al euskera y a nuestra cultura", afirmó

DONOSTIA. El Gobierno de Mariano Rajoy aprobó ayer en el Congreso, con solo los votos del PP, su reforma de la enseñanza, la séptima ley educativa de la democracia. La oposición ha prometido derogarla cuando cambie el juego de las mayorías, por lo que algunos ya la denominan como *la breve*. PÁGINA 13 EDITORIAL EN PÁG. 3

www.noticiasdegipuzkoa.com

UNIVERSIDAD DEL PAIS VASC
EUSKAL HERRIKO UNIBERTSITAT

Año IX Núm. 2.920 1,60 euros GIPUZKOAR GUZTION EGUNKARIA Sábado, 14 de diciembre de 2013

Noticias de Gipuzkoa

NO A EUROVEGAS

El Gobierno rechaza las exigencias de Adelson

PÁGINA 13

Gipuzkoa tendrá presupuestos

LA DIPUTACIÓN Y EL PNV CIERRAN UN ACUERDO PARA 2014 CON LOS 15 MILLONES DEL PLAN ANTICRISIS

PÁGINAS 14-15

FIESTA DE LOS BASERRITARRAS

Una multitud se dio cita ayer en Urretxu y Zumarraga con motivo de la Feria de Santa Lucía

PÁGINAS 28-29

RESIDUOS

Los alcaldes de San Marcos rehúsan hablar de los vertederos

PÁGINA 8

Las eléctricas deberán asumir el déficit de tarifa en solitario

El Tribunal Supremo les obliga a financiar el desfase entre ingresos y costes

PÁGINA 46

RENUNCIAN A LA EXTRA DE NAVIDAD PARA CAPITALIZAR LAS EMPRESAS

ACUERDAN LOS SOCIOS DE **FAGOR** ARRASATE Y FAGOR ELECTRÓNICA

PÁGINA 36

En noviembre se tramitaron 173 ERE en Euskadi

PÁGINA 45

Artur Mas abraza a Jordi Pujol a su llegada, ayer, a la sede de CDC.

CONVERGÈNCIA DEFENDERÁ EL DOBLE SÍ FRENTE A LAS RETICENCIAS DE UNIÓ

PÁGINAS 16-19

POLICLÍNICA GIPUZKOA
EMAKUMEAREN UNITATEA
UNIDAD DE LA MUJER

Ginekologia eta Obstetrizia Zerbitzu Integral bakarra, beharrizan guztiekin zentro berean.
Único Servicio Integral en Ginecología y Obstetricia con todas las necesidades cubiertas en un mismo centro.

INFORMAZIO GENERALERAKO PARA MÁS INFORMACIÓN
943 00 27 21

LEIHOLAN
VENTANAS DE PVC Y ALUMINIO
www.leiholan.com

NUEVA APERTURA EN DONOSTIA
15 AÑOS COLOCANDO CALIDAD

C/ San Martin esquina con Manterola · Donostia · 943 44 39 06
C/ San Francisco nº 1 · Zarautz · 943 89 49 36

IDEAS PARA REGALAR

Una nueva idea para regalar en la página 52

9 771887 827066

UNIVERSITATE DEL PAIS VASCO
EUSKAL-HERRIKO UNIBERTSITATE

Año IX Núm. 2.946 1,60 euros
GIPUZKOAR GUZTION EGUNKARIA
Sábado, 11 de enero de 2014

Noticias de
Gipuzkoa

Hoy
ORTZADAR Y LA REVISTA ON

AEROPUERTO
Hondarribia no despega al perder un 6,8% de pasajeros
PÁGINA 8

Andoni Ortuzar, presidente del EBB del PNV; Hasier Arraiz, presidente de Sortu; Adolfo Muñoz, de ELA; y Ainhoa Etxaide, de LAB, durante la rueda de prensa de ayer.

Cronología de la jornada

11.18 El juez Pablo Ruz autoriza la convocatoria realizada por Tantaz Tanta

13.18 El juez Velasco de la Audiencia Nacional contradice a Ruz y la prohíbe

Editorial
Justicia policial, impulso político

18.43 Tantaz Tanta desconvoca la manifestación y los demás actos previstos

19.00 Comparecen Ortuzar y Arraiz para apoyar la nueva manifestación

PNV y Sortu apoyan una marcha silenciosa por los derechos humanos, solución y paz

LA MANIFESTACIÓN PARTIRÁ A LAS 18.00 HORAS DE HOY DESDE LA CASILLA AL AYUNTAMIENTO DE BILBAO

PÁGINAS 14-18 EDITORIAL EN PÁG.3

La Diputación anuncia un aval de dos millones para Edesa y Geyser

LAKUA PIDE **PRUDENCIA** ANTE POSIBLES PLANES DE VIABILIDAD PARA SALVAR ACTIVIDADES DE FAGOR

Martin Garitano asegura que la solución para salvar 345 empleos depende de Corporación Mondragón

PÁGINAS 46-47

El TSJPV echa por tierra los argumentos de Bildu contra la incineradora de Zubieta

EL PROYECTO CUMPLÍA LA NORMATIVA **MEDIOAMBIENTAL**

Se crea una Comisión de Gestión de los Residuos

DONOSTIA. El Tribunal Superior del País Vasco (TSJPV), en dos sentencias, ha echado por tierra los argumentos de Bildu y de GHK contra la incineradora de Zubieta, confirmando que el proyecto cumplía la normativa medioambiental vigente. Se ha creado también una Comisión de Gestión de Residuos del Territorio. PÁGINAS 6-7

IDEAS PARA REGALAR

Una nueva idea para regalar en la página 10

www.noticiasdegipuzkoa.com

Año IX Núm. 2.953 1,60 euros

GIPUZKOAR GUZTION EGUNKARIA

Sábado, 18 de enero de 2014

Noticias de Gipuzkoa

TXAKOLI

Amets Arzallus apadrina la nueva cosecha en Getaria

PÁGINA 39

La dimisión de Gisasola provocará un nuevo diseño de Mondragon

ELFUTURO PRESIDENTE SERÁ EL ENCARGADO DE EJECUTAR EL PLAN ESTRATÉGICO

PÁGINAS 50-51

DANBOR HOTSAK BADATOZ

Haur danborradan parte hartuko duten konpainia guztien ordezkariak bildu ziren aurkezpenean

26-30 ORRIALDEAK

Juan Karlos Izagirre alkatea, Oihana Etxezarreta jenerala eta Sara Esnal, Easo Ederra, atzoko Victoria Eugeniako ekitaldian. ARGAZKIA R. BENITEZ

Rajoy dice que no habrá cambios en la política penitenciaria

Ardanza cree que la herida no curará si se busca que los presos "se pudran" en prisión

PÁGINA 32 EDITORIAL EN PAG. 3

Adegi impulsará la negociación directa con los trabajadores

PÁGINAS 52-53

UN ZUMARRAGARRA, LIBERADO EN TÚNEZ TRAS DOS MESES DE SECUESTRO

PÁGINA 13

Una falsa doctora intenta robar un recién nacido en el Hospital Donostia

FUE DETENIDA POR LA ERTZAINTZA CUANDO HUÍA DE LA HABITACIÓN CON EL **BEBÉ EN BRAZOS**

Al parecer sufre trastorno mental, tiene 36 años, y dijo a los padres que iba a realizarle la 'prueba del talón'

PÁGINA 7

Año IX Núm. 2.973 1,30 euros

GIPUZKOAR GUZTION EGUNKARIA

Viernes, 7 de febrero de 2014

Noticias de Gipuzkoa

SOCHI RUSIA INAUGURA UNOS JJOO BLINDADOS

PÁGINAS 58-59

IÑIGO

Podrá jugar en la Liga pese a los dos partidos de sanción

PÁGINAS 54-55

Adegi aclara que no pretende impulsar un modelo de relaciones laborales individualizadas

AUGURA UNA SUBIDA DEL PIB DE UN 1% O MAYOR SI NO HAY SOBRESALTOS ECONÓMICOS

ESPERA QUE EL EMPLEO CREZCA AL FINAL DEL AÑO Y QUE AUMENTEN LOS PUESTOS DE TRABAJO

LA CARTERA DE PEDIDOS DE LAS EMPRESAS DEL TERRITORIO RECUPERA DINAMISMO

PÁGINAS 48-49

PRINCIPAL OBJETIVO: EVITAR DERRAMES

Se ha contratado a la compañía que extrajo el combustible del 'Prestige'

PÁGINAS 12-13

Un grupo de expertos sube al carguero vasco, ayer en Angelu, para comprobar que el combustible de los depósitos no se ha vertido.

La reparación del espigón de La Zurriola es prioritaria

El alcalde de Donostia pide urgencia para evitar que desaparezca la playa

Mañana llega el sexto temporal, que levantará olas de 7 metros

EL DEPARTAMENTO DE SEGURIDAD ACTIVARA LA **ALERTA NARANJA**

PÁGINAS 6-10

NUEVO DISEÑO

Suplemento central para presentar el nuevo diseño que se estrena mañana

Mondragon nombra la gestora que diseñará su modelo de funcionamiento en el futuro

ESTÁ INTEGRADA POR TXOMIN GARCÍA, AGUSTÍN MARKAIDE, XABIER MUTUBERRIA Y JAVIER SOTIL

El debate interno se centra en si reforzar más el peso de la Corporación o mantener la autonomía de las cooperativas

PÁGINA 50

UNIVERSIDAD DEL PAIS VASCO
EUSKAL HERRIKO UNIBERTSITATE

1,60€ Año IX. Número 2995 GIPUZKOAR GUZTION EGUNKARIA Sábado, 1 de marzo de 2014

Noticias de Gipuzkoa

Dvd Lucky Luke
HOY POR 1,95€ + PERIÓDICO

mugi

Las irregularidades de UPN llevan a Navarra a adelantar las elecciones

- La mayoría del Parlamento firma las conclusiones de la comisión de investigación
- Barcina apela a Pérez Rubalcaba para que desautorice a los socialistas navarros

INFORMACIÓN EN PÁGINAS 20-21 – *Navarra necesita una salida democrática* EDITORIAL EN PÁG. 3

EL 67% DE LOS GUIPUZCOANOS YA TIENE MUGI

EL OBJETIVO ES INTEGRAR A RENFE EN 2015 // P6-7

DESCUBREN LA CAUSA DE LA METÁSTASIS

UN PROFESOR CATALÁN AFINCADO EN EEUU // P12

EL PLAN PARA ITZIAR DIVIDE A LOS DEBARRAS

'GORA DEBA' PRESENTA SUS ALEGACIONES // P13

Francia interroga a Currin

RESPONDE EN LA COMISARÍA DE BAIONA A PREGUNTAS DE LA JUEZ LE VERT // P16-17

El mediador sudafricano Brian Currin, ayer a su entrada en la comisaría de Baiona. *Foto: Ruben Plaza*

Fagor liquidará sus plantas más rentables

La venta de las fábricas incluye las marcas y los fondos de comercio

PÁGINAS 56-57

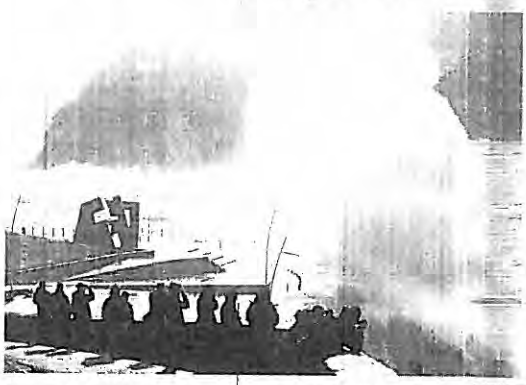

Más dudas sobre el nuevo recibo de la luz

PÁGINA 58

EL VIENTO HIZO MÁS DAÑO QUE EL OLEAJE

EL AVISO NARANJA SIGUE EN EL MAR // P8-9

URKULLU PIDE AMPARO LEGAL PARA EL DESARME

- Hasier Arraiz asegura que es "mentira" que existan tensiones internas en ETA

DONOSTIA – El proceso para dar carpetazo definitivo a ETA se enrareció ayer con la citación judicial de la juez antiterrorista Laurence Le Vert a Brian Currin y su Grupo Internacional de Contacto. Currin, que está en Iparralde para participar hoy en el Foro Social de Lokarri, fue interrogado sobre "asuntos relacionados con el terrorismo". Por su parte, Urkullu reclamó a Rajoy cobertura legal para facilitar el desarme de ETA. // P18-19

des-kontalia
55€
Dto. 35%
¡No te pierdas este planazo!
GETARI CHARTER GETARIA / UROLA KOSTA
Más info en Pág. 70

UNIVERSIDAD DEL PAIS VASCO
EUSKAL HERRIKO UNIBERTSITATEA

1,60€ Año IX. Número 3002 GIPUZKOAR GUZTION EGUNKARIA Sábado, 8 de marzo de 2014

Noticias de Gipuzkoa

Dvd Lucky Luke
HOY POR 1,95€ + PERIÓDICO

ELA CREE QUE LOS OPERARIOS ACCIDENTADOS NO LLEVABAN LOS ARNESES DE SEGURIDAD

● EN CASO CONTRARIO NO SE HABRÍAN PRECIPITADO DESDE UNA ALTURA DE 23 METROS AL CEDER EL SUELO ● AYER TUVO LUGAR UNA PROTESTA ANTE LAS OBRAS

INFORMACION EN PÁGINA 48

EL PLAN DE LIQUIDACIÓN DE FAGOR, EN DOS SEMANAS

SE PRETENDE ABRIR CUANTO ANTES EL PROCESO DE OFERTAS

Los gestores y administradores concursales de Fagor Electrodomésticos presentarán en el plazo de dos semanas un plan sobre activos más rentables. PÁGINAS 46-47

"No se han hecho bien las cosas"

OYARZÁBAL ROMPE SU SILENCIO CON UN REPROCHE A QUIROGA // P14-15

La presidenta del Euskaraz, Arantza Quiroga, saluda al secretario saliente Iñaki Oyarzábal. / Ruben Plaza

RUBALCABA Y JIMÉNEZ CULPAN A BARCINA DE LA AGONÍA NAVARRA

Rubalcaba y Jiménez coincidieron en culpar a Barcina de prolongar la agonía que solo perjudica a los navarros, pidiendo elecciones anticipadas. //P15

MAS DE 200 MANIFESTANTES SALIERON EN ANTXO CONTRA EL'PAP'

Mas de 200 manifestantes se reunieron ayer en Antxo para protestar por el sistema de recogida de residuos *PaP* que se implantó hace una semana. //P9

DONOSTIA RATIFICA EL ÚLTIMO TRÁMITE DEL PRESUPUESTO

El presupuesto de Donostia para este año, que asciende a 351 millones de euros, recibió la ultima ratificación después de que se rechazaran las enmiendas. //P24

DESALOJADOS QUINCE VECINOS DE ZUMAIA TRAS UN DERRUMBE

Los quince vecinos de un bloque de viviendas, situado en la calle Juan Belmonte, en la zona del faro de Zumaia, tuvieron que ser desalojados tras un derrumbe. //P10

ELGOIBAR COLOCA UNA PLACA EN HOMENAJE A LA IKURRIÑA

Unos 200 elgoibartarras participaron ayer en un acto institucional en el que se colocó una placa en el frontón Kalegoen en homenaje a la ikurriña. //P19

UNIVERSIDAD DEL PAIS VASCO
EUSKAL HERRIKO UNIBERTSITATEA

1,30€ Año IX. Número 3006 GIPUZKOAR GUZTION EGUNKARIA Miércoles, 12 de marzo de 2014

Noticias de Gipuzkoa

HISTORIADORA DE LA PRESENCIA VASCA EN CANADÁ

SELMA HUXLEY, PREMIO LAGUN ONARI //P7

LOS TEMPORALES DEJARON DAÑOS POR 44 MILLONES

LAKUA DARÁ AYUDAS A FONDO PERDIDO //P6-7

EL ESTADO DESCONFIA DE LAS INTENCIONES DE CEVITAL

- Sospecha que está interesada solo por las marcas de Fagor en Francia
- Podría renunciar después a las plantas de Arrasate y Eskoriatza
- La Abogacía del Estado, contraria a la venta de las enseñas comerciales

INFORMACIÓN EN **PÁGINAS 40-41**

El INE registra la creación de 350 nuevas empresas en la CAV

Supone un 14,4% más que hace un año, lo que confirma las previsiones de recuperación económica de Euskadi

INFORMACIÓN EN **PÁGINA 42**

11-M Memoria viva

UNIDAD EN EL 10º ANIVERSARIO. Un millar de personas, incluidas la casa real, Rajoy y miembros de su Gobierno, asistieron a la misa en recuerdo por los 191 fallecidos y 1.800 heridos en los atentados del 11-M, acto al que acudieron unidas por primera vez las diferentes asociaciones de víctimas. **PÁGINAS 18-19**

CRIMEA APRUEBA SU INDEPENDENCIA DE UCRANIA

El Parlamento de Crimea aprobó ayer su independencia de Ucrania con el 78% de los votos, previo paso a su incorporación a Rusia. //P20-21

PRESOS DE ETA PIDEN EXCARCELACIONES INDIVIDUALIZADAS

Una decena de presos de ETA enfermos y los mayores de 70 años han solicitado su excarcelación de forma individualizada. //P14-15

"EL PEATÓN NO DEBE CONFIARSE, PUEDE SER FATAL UN DESPISTE"

Un experimentado conductor de autobús explica las situaciones que viven a diario tras el accidente mortal del lunes en Azpeitia //P8-9

EN DONOSTIA HAY UNA VEINTENA DE CLUBS DE CANNABIS

El Gobierno municipal de Bildu tramitará el viernes una ordenanza para regular estos locales, que cuentan con 2.000 socios. //P24-25

Javier Quiroga

"Comunicamos 180 fallecimientos aquella noche y fue bastante duro"

UNIVERSIDAD DEL PAIS VASCO
EUSKAL HERRIKO UNIBERSITATEA

1,60€ Año IX Numero 3009

GIPUZKOAR GUZTION EGUNKARIA

Sábado, 15 de marzo de 2014

Noticias de Gipuzkoa

Dvd Lucky Luke

HOY POR 1'95€ + PERIÓDICO

SE MODERNIZA EL SANEAMIENTO DE DONOSTIA

CON EL COLECTOR DE SANTA CATALINA //P29

HUBO MÁS HURTOS Y SE REDUJERON LOS DEMÁS DELITOS

EN 2013 SE DETUVIERON A 1.234 PERSONAS EN DONOSTIA //P28

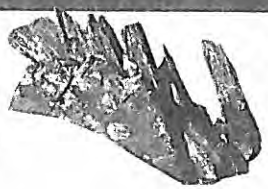

LOS RESTOS DEL 'GUSTAV' APARECEN EN ZARAUTZ

NAUFRAGÓ EL 12 DE DICIEMBRE DE 1874 //P10

FAGOR ESTÁ CADA VEZ MÁS CERCA DE SU LIQUIDACIÓN TOTAL

La subida del precio a 3,5 millones hace peligrar el interés de Cevital

INFORMACIÓN EN PÁGINAS 54-55

El PNV ve la mano de López tras la renuncia de Romero

El PP coincide con los jeltzales en que se debe a tensiones internas del PSE

DONOSTIA -El portavoz del PNV, Markel Olano, atribuyó la renuncia de Rafaela Romero al cargo de presidenta de la Comisión de DDHH a las disensiones internas del PSE. "Estamos ante una clara injerencia de la Ejecutiva de Patxi López", dijo. PÁGINAS 16-17

El Dr. Cortajarena con un bebé al que se hizo la 'prueba del talón' en el Hospital Donostia. *Foto. Javi Colmenero*

"VA A PODER SER UNA NIÑA SANA"

Padece una enfermedad rara que ha sido detectada a tiempo

PÁGINAS 6-7

El comité de expertos propone subir el IVA reducido al 21%

Las diputaciones forales vascas también tendrán que retocar sus impuestos para evitar la penalización de sus contribuyentes

DONOSTIA – El informe de los expertos presentado al Gobierno central contempla una reducción del IRPF y del Impuesto de Sociedades, además de que la mayoría de alimentos y servicios que aplican el IVA reducido del 10% tributen al 21%. Algo que supone un aumento del tipo. PÁGINA 56

SEIS DE CADA DIEZ VASCOS PIDEN A LOS PRESOS QUE RECONOZCAN EL DAÑO CAUSADO Y SU ERROR

● Según el Sociómetro sobre Paz y Convivencia de Lakua, el 73% está a favor del acercamiento a las cárceles vascas

PÁGINAS 18-19 - *La paz por encima de ideologías* EDITORIAL EN PÁGINA 3

martxoak 15 marzo

Kontsumitzaileen eguna
Día de las personas consumidoras

kontsumoBIDE

kontsumobide.net

zuregandik gertu
cerca de ti

www.noticiasdegipuzkoa.com

9 771887 827069

UNIVERSIDAD DEL PAIS VASCO
EUSKAL HERRIKO UNIBERTSITATEA

2,20€ Año IX. Número 3010 GIPUZKOAR GUZTION EGUNKARIA Domingo, 16 de marzo de 2014

Noticias de Gipuzkoa

Lata Termo 280 mL. HOY POR 8,50€ + PERIÓDICO
Carro para la compra HOY CARTILLA RECORTABLE

LA REAL JUEGA HOY LA FINAL DE COPA

SE ENFRENTA AL CLUB DE CAMPO EN MADRID //P66

EL BERA BERA, A POR SU CUARTO TÍTULO

EL ROCASA, SU RIVAL HOY EN LA FINAL DE COPA //P68

ANOETA CONFÍA EN LA REACCIÓN

LA REAL QUIERE DESPEJAR DUDAS //P58-62

Helena Franco

DIPUTADA FORAL DE HACIENDA Y FINANZAS DE GIPUZKOA

"LOS SECTORES PRIVILEGIADOS CON LA FISCALIDAD ANTERIOR AHORA PATALEAN"

"La fuga de fortunas de Gipuzkoa es una información interesada que no responde a la realidad"

ENTREVISTA EN PÁGINAS 48-50 *Foto: Amaia García*

LOS VERIFICADORES PREPARAN EL SELLADO DE ARMAS DE ETA

Los verificadores de Ram Manikkalingam no han interrumpido su trabajo tras la visita a Euskadi. Según fuentes solventes, preparan con discreción el sellado de armas de ETA. PÁGINAS 16-17

150 EXHUIDOS DE ETA ESCENIFICAN SU REGRESO EN ALTSASU

Unos 150 exhuidos de ETA, sin causas pendientes, comparecieron ayer en Altsasu para escenificar su regreso y apostar por el proceso de paz en Euskadi. PÁGINA 20 EDITORIAL EN PÁGINA 3

TAPIA CREE QUE LA DECISIÓN SOBRE FAGOR "TENSA LA CUERDA"

Arantza Tapia, consejera de Desarrollo Económico, señaló ayer que la situación de Fagor Electrodomésticos está al límite y que la decisión judicial ha "tensado la cuerda". PÁGINAS 52-53

EL 80% DE LOS VASCOS CONSIDERA TENER BUENA SALUD

El 80% de los vascos califica su salud de buena o muy buena, según la Encuesta de Salud del País Vasco, porcentaje superior a los que resultaron en los sondeos de 2002 y 2007. PÁGINAS 6-7

Ucrania denuncia una invasión militar rusa //P26-27

Iosune Plaza con su galgo 'Owen' en Andoain. *Foto: Amaia García*

Galgos, la raza de perros más incomprendida

El año pasado se tramitaron en el territorio 150 adopciones y va a más

DONOSTIA – Sara Piedra, responsable en Gipuzkoa de Galgoleku, la Asociación para el Rescate y Adopción de galgos, señala que en 2013 se tramitaron 150 adopciones y están creciendo. PÁGINAS 12-13

www.noticiasdegipuzkoa.com

UNIVERSIDAD DEL PAIS VASCO
EUSKAL HERRIKO UNIBERTSITATE

1.30€ Año IX. Número 3012 GIPUZKOAR GUZTION EGUNKARIA Martes, 18 de marzo de 2014

Noticias de Gipuzkoa

'OCHO APELLIDOS VASCOS' ARRASA EN LA CARTELERA

RECAUDA 2,9 MILLONES EL FIN DE SEMANA// P63

PELLO SARASOLA ABANDONA LA DIRECCIÓN DE 'ETB'

DEJA SUS FUNCIONES POR MOTIVOS PERSONALES// P67

AGIRRETXE, GOLES QUE VALEN PUNTOS

HA ANOTADO CON EL PRIMER EQUIPO EN 39 PARTIDOS// P48-49

FAGOR, CUESTIÓN DE ESTADO EN FRANCIA

- El ministro galo de Industria manda a un emisario de alto nivel a Madrid para resolver el asunto de las marcas
- El aumento de 10 millones en su precio bloquea la venta de las plantas

INFORMACIÓN EN PÁGINAS 40 Y 41

Todas para una y una para todas

EL BERA BERA DE BALONMANO CELEBRA SU ÉXITO EN LA COPA Y LA REAL SOCIEDAD DE HOCKEY QUIERE LA REVANCHA EN LA LIGA// P54-55

Esther Arrojería, Anabel Flores, Chiara Tiddi y Alba Menéndez posan con sus medallas y trofeos durante la visita que realizaron ayer a la redacción de NOTICIAS DE GIPUZKOA. *Foto: Iker Azurmendi*

Fernández Díaz vincula el repliegue policial a la disolución de ETA

Inauguró la nueva comisaría de Policía de Donostia y luego se entrevistó con la consejera Estefanía Beltrán de Heredia

DONOSTIA – El ministro Fernández Díaz afirmó ayer durante su estancia en la CAV que "hasta que la organización terrorista no se disuelva se va a mantener" en Euskadi el actual despliegue de la Guardia Civil, Policía española y los Servicios de Inteligencia. // P16-17 EDITORIAL EN PÁGINA 3

EEUU Y LA UE SANCIONAN A 34 RUSOS Y UCRANIANOS

Obama afirmó ayer que el referéndum en Crimea "no será reconocido". EEUU y la UE sancionarán a 34 rusos y ucranianos como responsables de lo ocurrido. PÁGINA 21

TEJERO CELEBRA EN UN CUARTEL EL ANIVERSARIO DEL 23-F

El exteniente coronel Tejero celebró con una comida en un cuartel el 33º aniversario del 23-F. Fue organizado por su hijo, jefe del GRS, que ayer fue destituido por Interior. PÁGINA17

MUERE, AL PARECER ESTRANGULADA, UNA MUJER EN MUNGIA

Andina Pereira de Brito, de 35 años, natural de Brasil fue hallada muerta, al parecer estrangulada, en Mungia. La Ertzaintza detuvo a su expareja. PÁGINA 9

OBLIGAN A FUNES A ANULAR EL BANDO SOBRE LA BASURA

El Gobierno de Navarra ha obligado al Ayuntamiento de Funes a anular el bando que prohibía la entrada de camiones con basura no autorizada, procedente de Gipuzkoa. PÁGINA 13

EL ALCALDE DE AZKOITIA DEJA EL CARGO SOLO POR PROBLEMAS DE SALUD

El alcalde de Azkoitia, Pello Bastarrika, aseguró ayer ante los medios que renuncia a su cargo "únicamente por un problema de salud y por nada más". PÁGINA 11

3,00€ DE COMPRA VÁLIDO 2.

9 771887 827028

1,30€ Año IX. Número 3013 GIPUZKOAR GUZTION EGUNKARIA Miércoles, 19 de marzo de 2014

Noticias de Gipuzkoa

La Champions, un objetivo posible a 10 jornadas del final //P44-45

MÁS DE 400 INDIGENTES SUFRIERON AGRESIONES FÍSICAS EN EUSKADI

1.704 personas no tienen hogar en la Comunidad Autónoma

INFORMACIÓN EN PÁGINAS 6-7

Raquel Sanz, del SIIS. *Foto: Ruben Plaza*

La valla de la desesperación

UNOS 500 INMIGRANTES SALTARON, CON UNA TREINTENA DE HERIDOS //P 13

Melilla registró ayer su asalto más multitudinario, como se ve en la espectacular foto.

Lakua dice que el ministro usa a ETA de excusa

Considera "indefendible" la negativa al repliegue de la Policía y Guardia Civil

DONOSTIA – Josu Erkoreka calificó las declaraciones de Fernández Díaz de "carecer de fundamento alguno y de utilizar a ETA como excusa". PÁGINAS 14-15

La Diputación destituye a Julián Unanue

La salida del director general de Montes se debe a desavenencias internas

PÁGINA 12

SE REGISTRAN DOS MUERTOS EN CRIMEA

● Rusia consumó ayer la anexión de la península

DONOSTIA – Rusia consumó ayer la anexión de Crimea como república federal, mientras se registraban incidentes armados entre tropas rusas y ucranianas, con dos muertos. PAGINA 20

LOS DIRECTIVOS DE FAGOR PIDEN LA LIQUIDACIÓN TRAS LA REUNIÓN CON EL JUEZ

● Los administradores concursales procederán hoy al inventario de los activos para su posterior venta

DONOSTIA– Los directivos de Fagor Electrodomésticos solicitaron ayer ante el Juzgado de lo Mercantil de Donostia, la liquidación de la matriz y de sus filiales en Euskadi, Edesa, Grumal y Proiek, dejando fuera a Fagor Ireland, tenedora de las marcas francesas, y a Fagor Mastercook (Polonia), por las que se ha interesado el grupo Cevital, a la espera de que se resuelva el tema del precio. PÁGINA 38

www. noticiasdegipuzkoa.com